

ZARZĄD POWIATU
JAWORSKIEGO

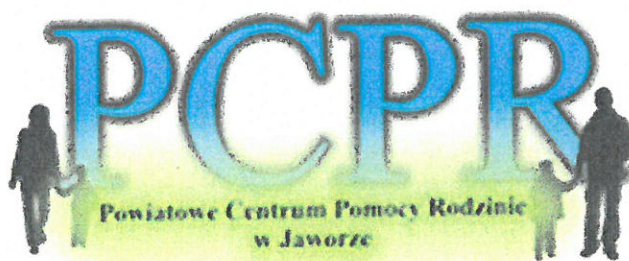

POWIATOWE CENTRUM POMOCY RODZINIE
W JAWORZE
ORGANIZATOR RODZINNEJ PIECZY ZASTĘPCZEJ
ul. Szpitalna 12 a, 59-400 Jawor
tel. / fax 76 871 - 14 - 11,
e-mail: pcprjawor@poczta.fm

Sprawozdanie z działalności
Powiatowego Centrum Pomocy Rodzinie w Jaworze
za rok 2023

oraz jednostek podległych .

Marzec 2024 r.

Spis treści.

Wstęp	3
Schemat Organizacyjny Powiatowego Centrum Pomocy Rodzinie w Jaworze.	4
I. Realizacja zadań przez poszczególne Działy PCPR.	5
1. Dział administracyjno-księgowy.	5
1.1. Wykonanie budżetu.	5
1.2. Sprawy kadrowe i administracyjne	12
2. Realizacja Powiatowego Programu rozwoju pieczy zastępczej	16
2.1. Rodzinna piecza zastępcza.	17
2.2. Instytucjonalna piecza zastępcza	24
2.3. Finansowanie pobytu dzieci w pieczy zastępczej	25
2.4. Usamodzielnianie pełnoletnich wychowanków pieczy zastępczej	28
3. Powiatowy Ośrodek Interwencji Kryzysowej.	30
4. Dział pomocy społecznej	32
4.1. Rehabilitacja społeczna	32
4.2. Wsparcie osób z zaburzeniami psychicznymi	36
4.3. Dom Pomocy Społecznej w Jaworze	36
4.4. Kontrole w jednostkach podległych merytorycznie	37
5. Inwestycje i remonty.	38
II. Zestawienie potrzeb w zakresie pomocy społecznej i pieczy zastępczej.	51
Załącznik nr 1. Informacja z realizacji Powiatowego Programu Przeciwdziałania Przemocy w Rodzinie i Ochrony Ofiar Przemocy w Rodzinie na lata 2020-2025.	
Załącznik nr 2. Informacja na temat działalności Warsztatu Terapii Zajęciowej w Jaworze.	
Załącznik nr 3. Informacja z działalności Ośrodka Wsparcia „Pod Zielonym Dębem” w Jaworze.	
Załącznik nr 4. Informacja z działalności Domu Pomocy Społecznej w Jaworze.	

Wstęp

Powiatowe Centrum Pomocy Rodzinie w Jaworze jest jednostką organizacyjną Powiatu Jaworskiego, której celem jest udzielanie pomocy i wsparcia o zasięgu ponadgminnym rodzinom, osobom starszym, chorym, z niepełnosprawnościami, a także zabezpieczenie dzieci w pieczy zastępczej w przypadku niemożności zapewnienia opieki i wychowania przez rodziców. Do zadań Centrum należy prowadzenie specjalistycznego poradnictwa, przyznawanie świadczeń pieniężnych dla rodzin zastępczych, na usamodzielnienie oraz na kontynuowanie nauki osobom opuszczającym pieczę zastępczą, schroniska dla nieletnich, zakłady poprawcze, specjalne ośrodki szkolno-wychowawcze lub młodzieżowe ośrodki wychowawcze. Centrum oferuje pomoc przy integracji ze środowiskiem osobom mającym trudności w przystosowaniu się do życia, usamodzielniającym się wychowankom pieczy zastępczej i innych instytucji: MOW, MOS, specjalne ośrodki szkolno-wychowawcze czy zakłady poprawcze, uchodźcom, osobom chorym, niepełnosprawnym nie tylko poprzez pomoc finansową, ale także działalność informacyjną, mającą na celu przybliżenie istniejących praw i uprawnień posiadanych przez takie osoby.

Centrum działa w oparciu o statut nadany przez Radę Powiatu Jaworskiego oraz Regulamin organizacyjny uchwalony przez Zarząd Powiatu. Centrum realizuje zadania powiatu z zakresu pomocy społecznej, pieczy zastępczej, rehabilitacji osób niepełnosprawnych, przeciwdziałania przemocy w rodzinie, wspierania rodziny wynikające z następujących aktów prawnych:

- 1) ustawy z dnia 12 marca 2004 r. o pomocy społecznej,
- 2) ustawy z dnia 27 sierpnia 1997 r. o rehabilitacji zawodowej i społecznej oraz zatrudnianiu osób niepełnosprawnych,
- 3) ustawy z dnia 29 lipca 2005 r. o przeciwdziałaniu przemocy w rodzinie,
- 4) ustawy z dnia 9 czerwca 2011 r. o wspieraniu rodziny i systemie pieczy zastępczej,
- 5) ustawy z dnia 12 grudnia 2013 r. o cudzoziemcach oraz innych ustaw.

PCPR w Jaworze sprawuje nadzór merytoryczny nad jednostkami pieczy zastępczej, tj. placówkami opiekuńczo-wychowawczymi oraz jednostkami pomocy społecznej, w skład których wchodzi Dom Pomocy Społecznej w Jaworze oraz Ośrodek Wsparcia „Pod Zielonym Dębem” w Jaworze. Ponadto PCPR sprawuje kontrolę nad funkcjonowaniem Warsztatu Terapii Zajęciowej w Jaworze.

Organizacja Powiatowego Centrum Pomocy Rodzinie w Jaworze.

Schemat organizacyjny.

Dyrektor

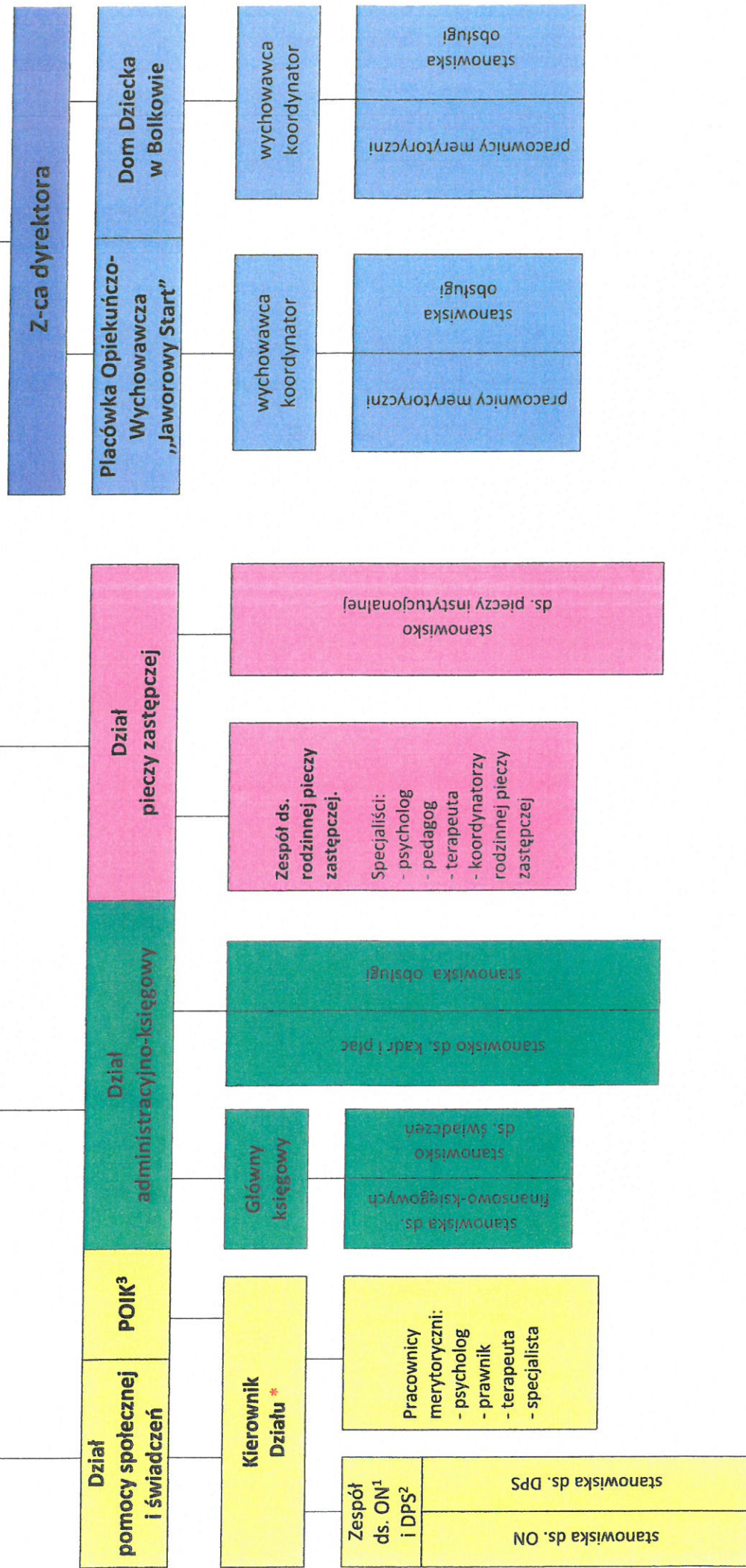

Schemat organizacyjny PCPR w Jaworzno.

OBJAŚNIENIA

1. ON - osoby niepełnosprawne
2. POIK - Powiatowy Ośrodek Interwencji Kryzysowej

* W okresie realizacji projektów ze środków pochodzących z zewnętrznych źródeł finansowania Kierownikowi Działu pomocy społecznej podlega również zespół projektowy, utworzony do realizacji danego projektu.

3. DPS - domy pomocy społecznej

I. Realizacja zadań przez poszczególne Działy PCPR.

1. Dział administracyjno-księgowy.

1.1. Wykonanie budżetu w 2023 r.

Rozdział 85218 – Powiatowe Centrum Pomocy Rodzinie w Jaworze.

Wydatki:

L.p.	Wyszczególnienie	Par.	Plan	Wykonanie
1.	Wydatki osobowe niezaliczone do wynagrodzeń	3020	1 432,08	1 432,08
2.	Wynagrodzenia osobowe pracowników	4010	948 755,20	948 755,20
3.	Dodatkowe wynagrodzenie roczne	4040	55 445,05	55 445,05
4.	Składki na ubezpieczenie społeczne	4110	175 805,97	175 805,97
5.	Składki na Fundusz Pracy oraz Solidarnościowy Fundusz Wsparcia Osób Niepełnosprawnych	4120	19 058,47	19 058,47
6.	Wpłaty na PFRON	4140	15 130,00	15 130,00
7.	Wynagrodzenia bezosobowe	4170	15 456,94	15 455,95
8.	Zakup materiałów i wyposażenia	4210	87 500,00	87 444,21
9.	Zakup energii	4260	103 473,83	103 473,83
10.	Zakup usług remontowych	4270	21 377,40	21 377,40
11.	Zakup usług zdrowotnych	4280	1 129,00	1 129,00
12.	Zakup pozostałych usług	4300	185 950,60	185 828,38
13.	Opłaty z tyt. zakupu usług telekomunik.	4360	5 761,96	5 761,96
14.	Podróże służbowe krajowe	4410	12 766,60	12 766,60
15.	Różne opłaty i składki	4430	8 932,68	8 932,68
16.	Odpisy na ZFŚS	4440	27 952,75	27 952,75
17.	Podatek od nieruchomości	4480	5 898,00	5 898,00
18.	Pozostałe podatki na rzecz budżetów jst	4500	81,00	81,00
19.	Opłaty za rzecz budżetów jst	4520	10 715,94	10 715,94
20.	Szkolenia pracowników	4700	1 834,10	1 834,10
21.	Wpłaty na PPK finansowane przez podmiot zatrudniający	4710	3 892,98	3 717,72
22.	Wydatki inwestycyjne jednostek budżetowych	6050	482 739,82	473 889,82
23.	Wydatki poniesione ze środków z Rządowego Funduszu Polski Ład	6370	1 372 000,00	1 372 000,00
RAZEM:			3 563 090,37	3 553 886,11

Dochody:

L.p.	Wyszczególnienie	Par.	Plan	Wykonanie
1.	Dochody z najmu i dzierżawy	0750	50 739,03	50 739,03
2.	Wpływy z usług	0830	20 637,20	20 792,45
3.	Wpływy z pozostałych odsetek	0920	14,10	14,10
RAZEM:			71 390,33	71 545,58

Rozdział 85295 – Pozostała działalność.

Projekt finansowany ze środków PFRON pn. Usługi indywidualnego transportu door-to door oraz poprawa dostępności architektonicznej wielorodzinnych budynków mieszkalnych.

Wydatki:

L. p.	Wyszczególnienie	Par.	Plan	Wykonanie
4.	Wynagrodzenia osobowe pracowników	4017	14 528,11	14 528,11
5.	Wynagrodzenia osobowe pracowników	4019	2 709,79	2 709,79
6.	Dodatkowe wynagrodzenie roczne	4047	6 426,82	6 426,82
7.	Dodatkowe wynagrodzenie roczne	4049	1 198,74	1 198,74
8.	Składniki na ubezpieczenie społeczne	4117	4 607,50	4 607,50
9.	Składniki na ubezpieczenie społeczne	4119	859,40	859,40
10.	Składki na Fundusz Pracy oraz Solidarnościowy Fundusz Wsparcia Osób Niepełnosprawnych	4127	655,53	655,53
11.	Składki na Fundusz Pracy oraz Solidarnościowy Fundusz Wsparcia Osób Niepełnosprawnych	4129	122,26	122,26
12.	Zakup materiałów i wyposażenia	4217	2 517,81	2 517,81
13.	Zakup materiałów i wyposażenia	4219	469,61	469,61
14.	Opłaty z tyt. zakupu usług telekomunik.	4367	84,28	84,28
15.	Opłaty z tyt. zakupu usług telekomunik.	4369	15,72	15,72
RAZEM:			34 195,57	34 195,57

Wydatki:

L.p.	Wyszczególnienie	Par.	Plan	Wykonanie
1.	Odpisy na ZFŚS	4440	21 084,57	21 084,57

Rozdział 85395 – Pozostała działalność – Karta Polaka**Wydatki:**

L.p.	Wyszczególnienie	Par.	Plan	Wykonanie
1.	Świadczenia społeczne	3110	35 145,00	35 145,00
2.	Wynagrodzenia osobowe pracowników	4010	747,15	747,15
RAZEM:			35 892,15	35 892,15

Rozdział 85510 – Placówki opiekuńczo-wychowawcze.**Wydatki:**

L. p.	Wyszczególnienie	Par.	Plan	Wykonanie
1	Zadania bieżące realizowane na podst. porozumień między jst	2320	222 957,09	222 957,09
2	Wydatki osobowe niezaliczone do wynagrodzeń	3020	298,02	298,02
3	Świadczenia społeczne (<i>pomoc pieniężna na kontynuowanie nauki, zagospodarowanie, usamodzielnienie dla osób opuszczających placówki</i>)	3110	48 888,76	48 888,76
4	Inne formy pomocy dla uczniów (<i>kieszonkowe dla wychowanków</i>)	3260	16 057,56	15 707,56
5	Wynagrodzenia osobowe pracowników	4010	1 111 180,38	1 111 180,38
6	Dodatkowe wynagrodzenie roczne	4040	66 203,47	66 203,47
7	Składniki na ubezpieczenie społeczne	4110	199 001,01	199 001,01
8	Składki na Fundusz Pracy oraz Solidarnościowy Fundusz Wsparcia Osób Niepełnosprawnych	4120	23 538,73	23 538,73
9	Wynagrodzenia bezosobowe	4170	49 339,01	49 339,01
10	Zakup materiałów i wyposażenia	4210	185 589,54	185 589,54
11	Zakup środków żywności	4220	142 878,73	142 873,70
12	Zakup energii	4260	84 461,36	84 461,36
13	Zakup usług remontowych	4270	27 613,40	25 392,91
14	Zakup usług zdrowotnych	4280	2 768,00	2 768,00
15	Zakup pozostałych usług	4300	144 165,31	139 632,94
16	Oplaty z tyt. zakupu usług telekomunik.	4360	4 239,93	4 202,64
17	Oplaty za administrowanie i czynsze za lokale	4400	7 939,68	7 939,68
18	Podróże służbowe krajowe	4410	2 686,51	2 686,51
19	Różne opłaty i składki	4430	5 527,87	5 527,87
20	Odpisy na ZFŚS	4440	37 344,86	36 450,74
21	Podatek od nieruchomości	4480	1 167,00	1 167,00
22	Pozostałe podatki na rzecz budżetów jst	4500	9,00	9,00
23	Oplaty za rzecz budżetów jst	4520	18 553,10	18 553,10
24	Szkolenia pracowników	4700	500,00	500,00
25	Wpłaty na PPK finansowane przez podmiot zatrudniający	4710	750,30	750,30
RAZEM:			2 403 658,62	2 395 619,32

Dochody:

L.p.	Wyszczególnienie	Par.	Plan	Wykonanie
1.	Wpływy z tytułu kosztów egzekucyjnych	0640	48,00	48,00
2.	Wpływy od rodziców z tytułu opłaty za pobyt dziecka w pieczy zastępczej	0680	2 366,92	2 832,74
3.	Wpływy z usług	0830	36 797,66	38 709,36
4.	Wpływy z pozostałych odsetek	0920	1 511,14	1 581,41
5.	Wpływy z nawiązek sądowych	0960	117 145,60	37 832,05
6.	Wpływy z darowizn pieniężnych	0960		74 996,50
7.	Wpływy z różnych dochodów	0970	2 330,73	2 330,73
8.	Dotacje celowe otrzymane z powiatu na zadania bieżące realizowane na podst. porozumień	2320	150 633,04	165 213,28
9.	Wpływy z wpłat gmin na rzecz innych jst	2900	957 321,23	1 002 153,31
RAZEM:			1 268 154,32	1 325 697,38

§ 0960 - darowizny

1.	Deutsche Bank	3 867,00 zł
2.	Stowarzyszenie na Rzecz Domu Małych Dzieci w Jaworze	35 000,00 zł
3.	Bank ING	16 000,00 zł
4.	Bank Spółdzielczy	3 500,00 zł
5.	Darowizna od osoby prywatnej	800,00 zł
6.	Zamek Świny	1 000,00 zł
7.	Deutsche Bank	10 000,00 zł
8.	Król Schabowego	4 829,50 zł

§ 2900 – zwroty gmin

1.	MOPS Jawor	510 651,50 zł
2.	GMOPS Bolków	350 670,71 zł
3.	GOPS Mściwojów	101 224,87 zł
4.	GOPS Paszowice	17 736,51 zł
5.	GOPS Męcinka	21 869,72 zł

§ 2320 – porozumienia powiaty

1.	PCPR Żywiec	165 213,28 zł
----	-------------	---------------

Rozdział 85156 - Składki na ubezpieczenie zdrowotne oraz świadczenia dla osób objętych obowiązkiem ubezpieczenia zdrowotnego.

L.p.	Wyszczególnienie	Par	Plan	Wykonanie
1	Składki na ubezpieczenie zdrowotne	4130	1 953,00	1 953,00

Rozdział 85508 – Rodziny Zastępcze.

Wydatki.

L. p.	Wyszczególnienie	Par.	Plan	Wykonanie
1.	Zadania bieżące realizowane na podst. porozumień między jst	2320	285 072,63	285 072,63
2.	Świadczenia społeczne (<i>pomoc pieniężna na kontynuowanie nauki, zagospodarowanie, usamodzielnienie dla osób opuszczających placówki</i>)	3110	1 798 589,31	1 798 502,80
3.	Wynagrodzenia osobowe pracowników	4010	217 332,89	217 332,89
4.	Dodatkowe wynagrodzenie roczne	4040	13 697,70	13 697,70
5.	Składki na ubezpieczenie społeczne	4110	77 750,00	77 749,19
6.	Fundusz Pracy	4120	10 057,40	10 056,92
7.	Wynagrodzenia bezosobowe	4170	251 151,06	251 150,92
8.	Zakup materiałów i wyposażenia	4210	1 550,59	1 550,59
9.	Zakup usług zdrowotnych	4280	50,00	50,00
10.	Zakup pozostałych usług	4300	13 513,00	13 513,00
11.	Odpisy na ZFŚS	4440	6 335,96	6 335,96
12.	Szkolenia pracowników	4700	600,00	600,00
13.	Wpłaty na PPK finansowane przez podmiot zatrudniający	4710	1 532,73	1 532,73
RAZEM:			2 677 233,27	2 677 145,33

Dochody:

L. p.	Wyszczególnienie	Par.	Plan	Wykonanie
1.	Wpływy z tytułu kosztów egzekucyjnych.	0640	32,00	32,00
2.	Wpływy od rodziców z tytułu opłaty za pobyt dziecka w pieczy zastępczej	0680	4 672,70	4 672,70
3.	Wpływy z pozostałych odsetek	0920	1 389,04	2 238,16
4.	Wpływy z rozliczeń/zwrotów z lat ubiegłych	0940	481,13	481,13
5.	Wpływy z różnych dochodów	0970	2 556,20	2 556,20
6.	Dotacje celowe otrzymane z powiatu na zadania bieżące realizowane na podst. porozumień	2320	216 430,91	230 796,88
7.	Wpływy z wpłat gmin na rzecz innych jst	2900	528 555,93	528 216,88
RAZEM:			754 117,91	768 993,95

§ 2900

- ✓ GOPS Mściwojów 6 522,27 zł
- ✓ GOPS Męcinka 21 701,46 zł
- ✓ GMOPS Bolków 108 540,70 zł
- ✓ GOPS Paszowice 49 965,59 zł
- ✓ GOPS Wądroże Wlk. 78 896,49 zł
- ✓ MOPS Jawor 262 590,37 zł

§ 2320

- ✓ PCPR Świdnica 56 071,10 zł

✓ PCPR Kędzierzyn Koźle	15 472,00 zł
✓ MOPS Wrocław	10 833,41 zł
✓ Powiat Średzki	19 069,07 zł
✓ PCPR Legnica	10 923,67 zł
✓ MOPS Legnica	48 832,34 zł
✓ PCPR Lubin	15 472,00 zł
✓ Powiat Żarski	10 277,55 zł
✓ PCPR Złotoryja	11 337,71 zł
✓ PCPR Milicz	16 163,99 zł
✓ MOPS Wałbrzych	10 218,00 zł
✓ Powiat Nyski	6 126,04 zł

Rozdział 85220 – Jednostka specjalistycznego poradnictwa, mieszkania chronione i ośrodki interwencji kryzysowej.

Wydatki:

L. p.	Wyszczególnienie	Par.	Plan	Wykonanie
1.	Wydatki osobowe niezaliczane do wynagrodzeń	3020	300,00	300,00
2.	Wynagrodzenia osobowe pracowników	4010	87 937,38	87 937,38
3.	Dodatkowe wynagrodzenie roczne	4040	7 140,18	7 140,18
4.	Składniki na ubezpieczenie społeczne	4110	16 630,00	16 630,00
5.	Składki na Fundusz Pracy oraz Solidarnościowy Fundusz Wsparcia Osób Niepełnosprawnych	4120	2 304,56	2 304,56
6.	Zakup materiałów i wyposażenia	4210	1 449,99	1 449,99
7.	Zakup energii	4260	5 740,71	5 740,71
8.	Zakup usług remontowych	4270	615,00	615,00
9.	Zakup usług pozostałych	4300	2 970,67	2 865,87
10.	Różne opłaty i składki	4430	167,58	167,58
11.	Odpisy na ZFŚS	4440	3 167,98	3 167,98
12.	Opłaty za rzecz budżetów jst	4520	1 860,90	1 860,90
13.	Wpłaty na PPK finansowane przez podmiot zatrudniający	4710	942,50	923,12
RAZEM:			131 227,45	131 103,27

Dochody:

L. p.	Wyszczególnienie	Par.	Plan	Wykonanie
1.	Dochody z najmu i dzierżawy	0750	7 073,45	7 073,45
2.	Wpływy z usług	0830	2 331,30	2 331,30
3.	Wpływy z różnych dochodów	0970	1 701,00	1 701,00
RAZEM:			11 105,75	11 105,75

Rozdział 85205 – zadania w zakresie przeciwdziałania przemocy w rodzinie.**Wydatki:**

L. p.	Wyszczególnienie	Par.	Plan	Wykonanie
1	Wynagrodzenia bezosobowe	4170	13 500,00	13 500,00
RAZEM:			13 500,00	13 500,00

ŚRODKI ZEWNĘTRZNE.

L. p.	Rodzaj źródła finansowania	Kwota (w zł)
1.	Rządowy Fundusz Polski Ład	1 372 000,00 zł
2.	Program korekcyjno-edukacyjny dla osób stosujących przemoc w rodzinie.	9 900,00 zł
3.	Projekt pn. „Usługi indywidualnego transportu door-to door oraz poprawa dostępności architektonicznej wielorodzinnych budynków mieszkalnych	34 195,57 zł
4.	Karta Polaka	35 892,15 zł
RAZEM:		1 451 987,72 zł

1.2. Sprawy kadrowe i administracyjne.

1) Ruch kadrowy w PCPR w Jaworze w 2023 r. - sprawy pracownicze.

Stan zatrudnienia na dzień 01.01.2023 r. wynosił 41 osób (38,4 etatu).

Nowozatrudnieni w 2023 r. - 11 osób (11 etatów) w tym:

- | | |
|-----------------------|--|
| a) sprzątaczką | Dom Dziecka w Bolkowie, umowa z dofinansowaniem z PUP, |
| b) pomoc administrac. | Dom Dziecka w Bolkowie, umowa z dofinansowaniem z PUP, |
| c) wychowawca | Placówka „Jaworowy Start” w Jaworze, |
| d) opiekunka (2 os.) | Dom Dziecka w Bolkowie, umowa z dofinansowaniem z PUP, |
| e) terapeuta | Placówka „Jaworowy Start” w Jaworze, |
| f) pedagog | Dom Dziecka w Bolkowie, |
| g) pomoc administrac. | PCPR w Jaworze, umowa z dofinansowaniem z PUP, |
| h) opiekunka (2 os.) | Placówka „Jaworowy Start” w Jaworze, |
| i) opiekun | Placówka „Jaworowy Start” w Jaworze. |

Do 28.02.2023 r. kontynuowano realizację programu rozpoczętego w maju 2021 r. w PCPR tj. projektu współfinansowanego ze środków UE we współpracy z Funduszem PFRON na usługę transportową dla osób niepełnosprawnych „Door-too-Door” utrzymując zatrudnienie dla 2 osób (kierowcy i pomocy administracyjnej) do 31.05.2024 r.

Na umowę o pracę, w pełnym wymiarze czasu pracy zatrudnione są 3 osoby niepełnosprawne (w stopniu lekkim).

W 2023 roku 2 pracownice przebywały na zwolnieniach lekarskich w czasie ciąży, 1 pracownica korzystała z urlopu związanego z rodzicielstwem, 1 powróciła do pracy po urlopie rodzicielskim, na prośbę 1 pracownicy zmieniono wymiar czasu pracy, na zasadzie porozumienia stron (z 0,5 etatu na 0,4 etatu), 3 osoby przeszły na emeryturę.

Zwolnienia pracownicze w 2023 r. – 7 osób (6,5 etatów), w tym:

- | | |
|--|--|
| a) aspirant pracy socjalnej | Dom Dziecka w Bolkowie, przejście na emeryturę, |
| b) sprzątaczką | PCPR w Jaworze, przejście na emeryturę, |
| c) kucharka | Dom Dziecka w Bolkowie, przejście na emeryturę, |
| d) wychowawca | Placówka „Jaworowy Start“ w Jaworze, koniec umowy, |
| e) terapeuta | Placówka „Jaworowy Start“ w Jaworze, koniec umowy, |
| f) wychowawca (2 osoby)
pracownika. | Placówka „Jaworowy Start“ w Jaworze, z inicjatywy |

Stan zatrudnienia na dzień 31.12.2023 r. - 46 osób (44,1 etatów), w tym:

- | | |
|---|----------|
| a) Placówka Opiekuńczo-Wychowawcza „Jaworowy Start” w Jaworze | 10 osób |
| b) Dom Dziecka im. dr. H. Jordana w Kaczorowie | 14 osób |
| c) Powiatowe Centrum Pomocy Rodzinie w Jaworze | 22 osoby |

Sprawy pracownicze.

W okresie roku sprawozdawczego sprawy pracownicze obejmowały:

- 1) przygotowanie umów o pracę oraz pełną dokumentację stosowaną przy zatrudnieniu pracownika samorządowego.

- 2) Sporządzanie umów cywilno-prawnych (40 umów), w tym:
 - a) na usługi informatyczne, psychologiczne, prawne z Kancelarią Rady Prawnego,
 - b) na szkolenie w dziedzinie BHP oraz opracowanie dokumentacji powypadkowej,
 - c) na pomoc w opiece i przy pracach gospodarskich w trzech zawodowych rodzinach zastępczych oraz w rodzinnym domu dziecka w Jaworze,
 - d) na świadczenie opieki nad wychowankami w placówkach,
 - e) usługi medyczne w ramach medycyny pracy,
 - f) z inspektorem dozoru budowlanego,
 - g) na usługi remontowo-budowlane,
 - h) na przeglądy budowlane i serwisowe w budynkach PCPR,
 - i) na usługę deratyzacji i program ochronny przed szkodnikami,
 - j) na korekcję oraz wycinkę drzewostanu na terenie byłego Domu Dziecka w Kaczorowie.
- 3) Sporządzanie informacji i sprawozdań do:
 - a) GUS kwartalnie i roczne (Z-03, Z-05, Z06),
 - b) PFRON deklaracje miesięcznych wpłat (DEK-I-a, INF-1, INF-2, DEK-R),
 - c) ZUS zgłoszenia i wyrejestrowywania, aktualizacja danych (ZUA, ZZA, ZWUA, ZCNA, IWA.), informacji o wynagrodzeniu emerytów i rencistów zatrudnionych w PCPR,
 - d) US PIT-4, PIT-11,
 - e) Komornika, Naczelnika US i ZUS informacji o potrąceniach z wynagrodzeń pracowników,
 - f) Wyliczenia i rozliczenie środków Zakładowego Funduszu Świadczeń socjalnych dla pracowników i emerytów – byłych pracowników PCPR objętych dofinansowaniem.
- 4) Współpracę z Powiatowym Urzędem Pracy w Jaworze (realizacja umów o staż, o dofinansowanie kosztów zatrudnienia w jednostce organizacyjnej wspierania rodziny i systemie pieczy zastępczej otrzymano w okresie od stycznia do grudnia 2023 r., w zakresie poszukiwania pracowników).
- 5) Sporządzanie umów związanych z wykorzystaniem samochodu do celów służbowych pracowników (3 umowy)
- 6) Zgodnie z prowadzonym rejestrem wydano 185 delegacji służbowych na wyjazdy dla pracowników PCPR w Jaworze.

Szkolenia.

Pracownicy Centrum uczestniczyli w 10 szkoleniach podnoszących umiejętności i kompetencje zawodowe, w których udział wzięło 14 osób.

L. p.	Temat szkolenia	Organizator szkolenia
1.	Wybrane elementy terapii skoncentrowanej na rozwiązaniach przydatne w pracy koordynatora pieczy zastępczej.	PCPR Świdnica
2.	Nowelizacja ustawy o wspieraniu rodziny i systemie pieczy zastępczej.	Starostwo powiatowe w Świdnicy
3.	Pracownicy samorządowi – zmiany od 1.03.2023 – w sprawie wynagradzania oraz przebiegu zatrudnienia.	VERTE Centrum Szkoleń, Wrocław / online

4.	Zrozumieć podatek vat.	ERUDIUM Centrum Szkoleniowe / online
5.	Podstawowe szkolenie z SOW.	PFRON/ online
6.	VAT w JSFP dla początkujących i średniozaawansowanych.	Centrum Szkoleniowe FP/ online
7.	Procedura odbierania dzieci małoletnich z rodzin zgodnie z decyzjami sądu – nowelizacja przepisów.	Nowe Horyzonty J. Pająk
8.	Współpraca służb społecznych i wymiaru sprawiedliwości w kontekście dobra dziecka.	DOPS we Wrocławiu
9.	Praktyka postępowania egzekucyjnego administracji z uwzględnieniem nowelizacji	Centrum Szkoleń AP/ online
10.	Metody radzenia sobie z trudnymi, zaburzonymi zrachowaniami dzieci i młodzieży – podejście behawioralne.	Gabinet psychologiczny & Centrum mediacji i szkoleń

2) Administrowanie nieruchomościami.

W trwałym zarządzie PCPR w Jaworze pozostaje 7 nieruchomości:

- a) budynek w Jaworze, przy ul. Szpitalnej 12 a - siedziba jednostki do 30 czerwca 2023 r.,
- b) budynek w Jaworze, przy ul. Piastowskiej 12 - siedziba Placówki „Jaworowy Start”,
- c) budynek w Jaworze, przy ul. Starojaworskiej 7 - siedziba Ośrodka Wsparcia „Pod Zielonym Dębem” w Jaworze oraz WTZ w Jaworze. II I III piętro budynku od lipca 2023 r. jest nową siedzibą Centrum,
- d) budynek w Jaworze, przy ul. Piłsudskiego 10a (garażowo-biurowy),
- e) mieszkanie w budynku w Paszowicach 119 (mieszkanie chronione),
- f) I piętro w budynku w Bolkowie, przy ul. Mickiewicza 2 z terenem przyległym – siedziba Domu Dziecka w Bolkowie,
- g) budynek oraz teren przyległy w Kaczorowie, ul. Kamiennogórka 9 - dawna siedziba Domu Dziecka przeniesionego do Bolkowa.

W 2023 r. w budynkach przeprowadzone zostały następujące prace:

- a) Jawor, ul. Piastowska 12 Placówka „Jaworowy Start“:
 - ✓ remont dwóch pomieszczeń z przeznaczeniem na pokój wychowanków oraz pokój dla wychowawców,
 - ✓ wymiana wyposażenia w kuchni podręcznej oraz jadalni,
 - ✓ remont części korytarza,
 - ✓ remont schodów zewnętrznych oraz wymiana drzwi wejściowych,
 - ✓ zamontowanie monitoringu zewnętrznego.
- b) Dom Dziecka w Bolkowie.
 - ✓ wykonana została altanka ogrodowa,
 - ✓ wymieniono wyposażenie jadalni oraz kuchni.
- c) Jawor, ul. Starojaworska 7;
 - ✓ adaptacja II oraz III piętra na siedzibę PCPR w Jaworze,
 - ✓ wykonanie izolacji przeciwwilgociowej od strony ul. Limanowskiego.

Na bieżąco prowadzono drobne prace remontowe, które wykonywali pracownicy zatrudnieni w poszczególnych Działach PCPR. Należy tu wymienić wszelkiego rodzaju naprawy wyposażenia, malowanie pomieszczeń, wymianę armatury łazienkowej

i sanitarnej, itp. We wszystkich obiektach sukcesywnie wymieniane było wyposażenie, zużyte meble, sprzęt komputerowy, sprzęt agd i rtv. Ponadto wykonane zostały przeglądy stanu technicznego nieruchomości oraz prace konserwatorskie wynikające z przepisów prawa.

2. REALIZACJA POWIATOWEGO PROGRAMU ROZWOJU PIECZY ZASTĘPCZEJ.

Ustawa z dnia 9 czerwca 2011 r. o wspieraniu rodziny i systemie pieczy zastępczej, określa zadania z zakresu pieczy zastępczej jakie realizuje Organizator rodzinnej pieczy zastępczej. W Powiecie Jaworskim funkcję Organizatora rodzinnej pieczy zastępczej pełni Powiatowe Centrum Pomocy Rodzinie w Jaworze. Podstawą realizacji zadań jest trzyletni powiatowy program rozwoju pieczy zastępczej, przyjmowany przez radę powiatu. Wprowadzenie i realizacja programu pozwala na sprawniejsze wykonywanie zadań zawartych w ustawie o wspieraniu rodziny i systemie pieczy zastępczej. Do dnia 31 grudnia 2023 r. obowiązywał Powiatowy Program rozwoju pieczy zastępczej w Powiecie Jaworskim na lata 2021-2023 uchwalony przez Radę Powiatu Jaworskiego w dniu 30 grudnia 2020 r., który był realizowany przez PCPR w Jaworze, w szczególności przez Zespół ds. rodzinnej pieczy zastępczej oraz stanowisko ds. instytucjonalnej pieczy zastępczej funkcjonujący w strukturze organizacyjnej jednostki.

PIECZA ZASTĘPCZA.

Celem pieczy zastępczej jest zaspokojenie potrzeb emocjonalnych dziecka, ze szczególnym uwzględnieniem jego potrzeb bytowych, zdrowotnych, edukacyjnych i kulturalno-rekreacyjnych, przygotowanie dziecka do godnego, samodzielnego i odpowiedzialnego życia, pokonywania trudności życiowych, zgodnie z zasadami etyki, nawiązywania i podtrzymywania bliskich, osobistych i społecznie akceptowanych kontaktów z rodziną i rówieśnikami. Realizacja zadań z zakresu pieczy zastępczej powinna być ukierunkowana przede wszystkim na powrót dziecka do rodziny biologicznej. Gdy jest to niemożliwe, powinno się podejmować działania w celu znalezienia dla dziecka rodziny adopcyjnej, a w przypadku braku możliwości przysposobienia dziecka – opiekę i wychowanie w środowisku zastępczym, najlepiej o charakterze rodzinnym.

Pieczka zastępcza jest sprawowana w formie rodzinnej i instytucjonalnej. Formy rodzinne pieczy zastępczej to rodziny zastępcze (spokrewnione, niezawodowe, zawodowe, zawodowe pełniące funkcję pogotowia rodzinnego i zawodowe specjalistyczne) oraz rodzinny dom dziecka. Formy instytucjonalnej pieczy zastępczej to placówki opiekuńczo-wychowawcze, regionalne placówki opiekuńczo-terapeutyczne, interwencyjne ośrodki preadopcyjne. Organizacja tych pierwszych jest zadaniem powiatu, dwie pozostałe należą do kompetencji marszałka województwa.

Podstawą umieszczenia dziecka w pieczy zastępczej jest orzeczenie sądu, ale w przypadku pilnej konieczności, na wniosek lub za zgodą rodziców dziecka, możliwe jest umieszczenie dziecka w pieczy zastępczej, na podstawie umowy zawartej między rodziną zastępczą lub prowadzącym rodzinny dom dziecka a starostą właściwym ze względu na miejsce zamieszkania tej rodziny lub miejsce prowadzenia rodzinnego domu dziecka. O zawartej umowie starosta zawiadamia niezwłocznie sąd. Bywa też tak, że dziecko jest w pieczy zastępczej na własną prośbę, na wniosek rodzica lub osoby trzeciej, a także w razie bezpośredniego zagrożenia życia lub zdrowia dziecka w związku z przemocą w rodzinie po interwencji pracownika socjalnego.

Umieszczenie dziecka w pieczy zastępczej powinno nastąpić po wyczerpaniu wszystkich form pomocy rodzicom dziecka, chyba, że dobro dziecka wymaga zapewnienia mu niezwłocznie pieczy zastępczej. Dziecko umieszcza się w pieczy zastępczej do czasu

zaistnienia warunków umożliwiających jego powrót do rodziny albo umieszczenia go w rodzinie przysposabiającej. Jeżeli nie jest to możliwe, dziecko pozostaje w pieczy do uzyskania pełnoletności. Objęcie dziecka jedną z form pieczy zastępczej następuje na okres nie dłuższy niż do osiągnięcia pełnoletności. Osoba, która ją osiągnęła w okresie pieczy zastępczej, może przebywać w dotychczasowej rodzinie zastępczej, rodzinnym domu dziecka albo placówce opiekuńczo-wychowawczej za zgodą, odpowiednio, rodziny zastępczej, prowadzącego rodzinny dom dziecka albo dyrektora placówki opiekuńczo-wychowawczej, nie dłużej jednak niż do ukończenia 25 roku życia, jeżeli się uczy.

2.1. Rodzinna piecza zastępcza.

1) Rodzaje rodzin zastępczych.

W ustawie o wspieraniu rodziny i systemie pieczy zastępczej wyróżniono podział rodzinnej pieczy zastępczej:

a) rodzina zastępcza spokrewniona

Funkcje rodziny zastępczej spokrewnionej pełnią najbliżsi krewni dziecka: dziadkowie lub pełnoletnie rodzeństwo. Przy doborze rodziny zastępczej, w pierwszej kolejności bierze się pod uwagę osoby spokrewnione z dzieckiem, o ile dają one gwarancję jego prawidłowego rozwoju. Ustanawia ją sąd rodzinny w wypadku: śmierci rodziców, ich niewydolności wychowawczej czy innych problemów, których skutki niekorzystnie odbijają się na dziecku. O ustanowienie krewnego rodziną zastępczą mogą wystąpić również sami rodzice, gdy nie mogą sprawować opieki nad dzieckiem np. wyjeżdżają na dłuższy pobyt za granicę, przechodzą ciężką chorobę.

b) rodzina zastępcza niezawodowa

Niezawodowa rodzina zastępcza zajmuje się dzieckiem lub dziećmi, z którymi nie wiąże jej żaden stopień pokrewieństwa, lub jest to pokrewieństwo dalsze. Jej funkcję może pełnić zarówno małżeństwo jak i osoba samotna. Rodzina niezawodowa może przyjąć pod swoją opiekę nie więcej niż troje dzieci. Jednak w razie konieczności umieszczenia w rodzinie zastępczej rodzeństwa, za zgodą rodziny zastępczej oraz po uzyskaniu pozytywnej opinii koordynatora rodzinnej pieczy zastępczej, jest dopuszczalne umieszczenie w tym samym czasie większej liczby dzieci.

c) rodzina zastępcza zawodowa,

w tym:

- zawodowa pełniąca funkcję pogotowia rodzinnego
- zawodowa specjalistyczna

Zawodowe rodziny zastępcze to rodziny, które z tytułu wykonywanej pracy otrzymują wynagrodzenie. Opiekują się niespokrewnionymi dziećmi. W rodzinach zawodowych może przebywać łącznie nie więcej niż troje dzieci. W przypadku konieczności umieszczenia w rodzinie rodzeństwa, odstępuje się od tej zasady. Jedno z rodziców trwale powinno zajmować się opieką nad powierzonymi dziećmi.

Rodziny zastępcze pełniące funkcję pogotowia rodzinnego przejmują opiekę nad dziećmi powierzonymi im w trybie interwencyjnym, w tym dowiezionymi przez policję

w sytuacjach porzucenia lub zagrożenia życia i zdrowia. W pogotowiu rodzinnym umieszcza się nie więcej niż troje dzieci na pobyt okresowy, do czasu unormowania się sytuacji dziecka, nie dłużej jednak niż na okres 4 miesięcy. W szczególnych przypadkach okres ten może być przedłużony do 8 miesięcy lub do czasu zakończenia postępowania sądowego.

Rodzina specjalistyczna jest przeznaczona dla dzieci wymagających szczególnej opieki i pielęgnacji. W rodzinie tej umieszcza się dzieci niedostosowane społecznie, dzieci z różnymi dysfunkcjami, problemami zdrowotnymi albo małoletnie matki z dziećmi.

d) **rodzinny dom dziecka**

W rodzinnym domu dziecka, w tym samym czasie, może przebywać łącznie nie więcej niż 8 dzieci. W przypadku konieczności umieszczenia w rodzinie rodzeństwa, odstępuje się od tej zasady. Prowadzący rodzinny dom dziecka otrzymuje wynagrodzenie oraz środki finansowe na utrzymanie lokalu mieszkalnego, w którym prowadzony jest rodzinny dom dziecka. Ponadto w rodzinnym domu dziecka, w którym przebywa więcej niż 4 dzieci, starosta na wniosek prowadzącego rodzinny dom dziecka, zatrudnia osobę do pomocy przy sprawowaniu opieki nad dziećmi i przy pracach gospodarskich.

W Powiecie Jaworskim rodzinna piecza zastępcza sprawowana jest w rodzinach zastępczych spokrewnionych, niezawodowych i zawodowych oraz w rodzinnym domu dziecka. W 2023 r. na terenie Powiatu Jaworskiego funkcjonowały 107 rodziny zastępcze, w których przebywało 155 dzieci oraz osób pełnoletnich, które pozostały w rodzinach na podstawie art. 37 ust. 2 ustawy o wspieraniu rodziny i systemie pieczy zastępczej. W czerwcu 2023 r. utworzono rodzinny dom dziecka, w którym umieszczono 7 dzieci.

L.p.	Rodzaj rodzinnej pieczy zastępczej	Liczba rodzin/rdd	Liczba dzieci
1.	Rodzina zastępcza spokrewniona	80	104
2.	Rodzina zastępcza niezawodowe	24	28
3.	Rodzina zastępcza zawodowa	3	23
4.	Rodzinny Dom Dziecka	1	7

Rodzaje rodzinnej pieczy zastępczej w 2023 r. z liczbą dzieci w poszczególnych formach.

L.p.	Gmina	Liczba rodzin/ rdd	Liczba dzieci
1.	Jawor	48	72
2.	Bolków	23	32
3.	Mściwojów	6	6
4.	Wądroże Wielkie	12	18
5.	Paszowice	9	10
6.	Męcinka	10	24

Rodziny zastępcze i rdd w poszczególnych gminach Powiatu Jaworskiego w 2023 r.

W 2023 r. w rodzinnej pieczy zastępczej umieszczono 32 dzieci.

L.p.	Gmina	Liczba przyjętych dzieci
1.	Jawor	18
2.	Bolków	3
3.	Mściwojów	0
4.	Wądroże Wielkie	1
5.	Paszowice	1
6.	Męcinka	9

Liczba dzieci umieszczonych w rodzinach zastępczych.

W okresie sprawozdawczym 34 podopiecznych opuściło rodzinną pieczę zastępczą w Powiecie Jaworskim, z tego:

- ✓ zgodnie z postanowieniami sądów rodzinnych 8 dzieci powróciło pod opiekę swoich rodziców,
- ✓ 5 dzieci zostało przysposobionych,
- ✓ wobec 5 dzieci zmieniono formę rodzinnej pieczy zastępczej
- ✓ 16 wychowanków rozpoczęło proces usamodzielnienia.

L.p.	Przyczyna zmiany formy opieki nad dziećmi	RZS	RZN	RZZ
1.	Powrót dziecka do rodziny biologicznej	6	1	1
2.	Usamodzielnienie	14	0	2
3.	Przysposobienie	0	0	5
Razem:		20	1	8

Zmiana formy opieki nad dziećmi.

2) Formy wspierania rodzin zastępczych.

Rodziny zastępcze mogą korzystać z różnych form pomocy oferowanych przez PCPR w Jaworze. W momencie otrzymania postanowienia sądowego dot. powstania rodziny zastępczej PCPR w Jaworze informuje rodzinę o rodzajach wsparcia. Rodziny otrzymują pomoc pozafinansową oraz pieniężną – na utrzymanie dzieci w rodzinie zastępczej.

Pomoc pozafinansowa.

- a) poradnictwo specjalistyczne - prawne i psychologiczne,
- b) grupa wsparcia dla rodzin zastępczych,
- c) Zespół ds. oceny sytuacji dziecka w rodzinie zastępczej,
- d) szkolenia,
- e) opieka koordynatora rodzinnej pieczy zastępczej,

Ad. a. Poradnictwo specjalistyczne udzielane jest w postaci porad prawnych udzielanych przez konsultanta prawnika oraz wsparcia w postaci konsultacji psychologicznych, którego udziela psycholog.

Poradnictwo prawne udzielane jest nieodpłatnie w poniedziałki i piątki. Opiekunowie zastępczy korzystają z porad prawnych w zakresie alimentacji na rzecz dzieci, ustalania prawa do renty rodzinnej czy innych świadczeń pieniężnych, w sprawach dotyczących opieki prawnej nad dziećmi, świadczeń zdrowotnych, edukacji, ubezpieczeń, władzy rodzicielskiej, spraw majątkowych, mieszkaniowych, itp.

Pomoc psychologiczna udzielana jest codziennie. Pomocą objęte są rodziny, w których występują problemy w sprawowaniu opieki nad dziećmi związane z trudnościami szkolnymi, zaburzeniami zachowania, niedostosowaniem społecznym, nadpobudliwością, agresją, różnego rodzaju lękami, itp. Psycholog prowadzi także spotkania z rodzinami zastępczymi oraz sporządza opinie psychologiczne.

Ad. b. Rodziny zastępcze korzystają ze spotkań grupy wsparcia, które odbywają się w każdy pierwszy piątek miesiąca. Prowadzone są przez psychologa. W trakcie trwania spotkania rodziny dzielą się swoimi problemami, szukają ich rozwiązania i wspierają siebie nawzajem.

Ad. c. Zespół ds. oceny sytuacji dziecka umieszczonego w rodzinie zastępczej ocenia funkcjonowanie rodziny zastępczej oraz dziecka, które w tej rodzinie przebywa. W przypadku dzieci do lat 3 oceny dokonuje się nie rzadziej niż co 3 miesiące. Po ukończeniu przez dziecko 3 r.ż. oceny dokonuje się nie rzadziej niż co 6 miesięcy.

W posiedzeniach zespołu uczestniczą:

- ✓ pracownicy Zespołu ds. rodzinnej pieczy zastępczej,
- ✓ kuratorzy rodzinni Sądu Rejonowego w Jaworze i Sądu Rejonowego w Kamiennej Górze,
- ✓ asystenci rodzin z Ośrodków pomocy społecznej,
- ✓ pracownicy ośrodków pomocy społecznej,
- ✓ przedstawiciele ośrodka adopcyjnego,
- ✓ rodziny zastępcze,
- ✓ rodzice dzieci umieszczonych w rodzinach zastępczych, którzy nie są pozbawieni władzy rodzicielskiej.

Podczas spotkań aktualizuje się sytuację dziecka i rodziny, omawiane są problemy dot. opieki nad dzieckiem i sposoby ich rozwiązywania, weryfikuje się plany pomocy dziecku. Ustala się także, na ile możliwy jest powrót dziecka do rodziny naturalnej lub zasadność dalszego pobytu dziecka w pieczy zastępczej czy ewentualnej adopcji.

Ad. d. W 2023 r. zrealizowano dwa cykle szkoleń dla kandydatów na rodziny zastępcze. Szkolenie ukończyło 14 osób. Szkolenia zostały przygotowywane i przeprowadzone przez Fundację Rodzina plus w Krakowie. Ponadto tutaj Centrum przeprowadziło trzy szkolenia dla istniejących rodzin zastępczych w celu doskonalenia umiejętności wychowawczych. Tematyka szkoleń:

- ✓ „Depresja dzieci i młodzieży”
- ✓ „Wypalenie zawodowe” – dla rodzin zawodowych i prowadzących rodzinny dom dziecka.
- ✓ „Prawa, obowiązki i specyficzne problemy rodzin zastępczych” dla kandydatów na rodziny zastępcze spokrewnione, dla powstałych rodzin zastępczych.

Ad. e. Bezpośrednią opiekę nad rodzinami zastępczymi sprawują koordynatorzy rodzinnej pieczy zastępczej. Według obowiązujących przepisów, koordynator może mieć pod opieką w tym samym czasie maksymalnie 15 rodzin zastępczych. Wówczas koordynator odwiedza rodzinę przynajmniej raz w miesiącu, monitoruje sytuację dziecka w przedszkolu czy w szkole, na bieżąco wspiera i uczy rodzinę pokonywać trudności. W tutaj Centrum zatrudnionych było 3 koordynatorów rodzinnej pieczy zastępczej. Koordynatorzy spotykają się z rodzinami w ich miejscu zamieszkania. Ustalają sytuację osobistą i materialną rodziny,

sprawdzają czy rodziny prawidłowo funkcjonują w środowisku, czy w rodzinie istnieją poważne problemy, które należałoby jak najszybciej rozwiązać. Z rodzinami opracowywane są plany pomocy dziecku, ustala się powody umieszczenia dziecka w rodzinie zastępczej oraz możliwości jego powrotu do rodziny naturalnej. Koordynatorzy współpracują także z kuratorami, pedagogami i nauczycielami, pracownikami ośrodków pomocy społecznej i pracownikami innych instytucji, np. policją. Odwiedzają także rodziców dzieci umieszczonych w pieczy rodzinnej w celu ustalenia na ile możliwy jest powrót dzieci pod ich opiekę. W ogólnej ocenie rodziny zastępcze chętnie współpracują z koordynatorami i korzystają z ich pomocy.

3) Dodatkowe działania.

PCPR w Jaworze na bieżąco prowadzi działania zmierzające do pozyskania rodzin zastępczych. W tym celu w 2023 r. została przeprowadzona kampania na rzecz poszukiwania kandydatów do pełnienia funkcji rodziny zastępczej (Dzień otwarty rodzicielstwa zastępczego, programy i wywiady radiowe, rozklejanie plakatów na terenie powiatu, rozdawanie ulotek informacyjnych, kierowanie odpowiednich pism wraz z ogłoszeniami do ośrodków pomocy społecznej, sądu, PUP, urzędów miast i gmin oraz parafii na terenie powiatu, ogłoszenia w lokalnych mediach, na stronach internetowych i portalach społecznościowych).

4) Świadczenia pieniężne dla rodzin zastępczych i rodzinnych domów dziecka.

Rodziny zastępcze i rodzinne domy dziecka mogą korzystać z pomocy pieniężnej. Ustawa o wspieraniu rodziny i systemie pieczy zastępczej dzieli świadczenia na dwie grupy:

- a) obligatoryjne,
- b) fakultatywne.

Świadczenia obligatoryjne przysługują rodzinie na pokrycie kosztów utrzymania każdego umieszczonego w niej dziecka od czerwca 2023 r. w kwocie nie niższej niż:

- a) **899 zł** miesięcznie — w przypadku dziecka umieszczonego w rodzinie zastępczej spokrewnionej,
- b) **1361 zł** miesięcznie — w przypadku dziecka umieszczonego w rodzinie zastępczej zawodowej, rodzinie zastępczej niezawodowej,
- c) **1500 zł** miesięcznie – w przypadku dziecka umieszczonego w rodzinnym domu dziecka.

Rodzinie zastępczej przysługuje dodatek nie niższy niż kwota 274 zł miesięcznie na pokrycie zwiększonych kosztów utrzymania dziecka legitymującego się orzeczeniem o niepełnosprawności lub orzeczeniem o znacznym lub umiarkowanym stopniu niepełnosprawności oraz na dziecko umieszczone na podstawie ustawy o postępowaniu w sprawach nieletnich. W/w świadczenia i dodatki przysługują również po osiągnięciu przez dziecko pełnoletności, jeżeli nadal przebywa w tej rodzinie zastępczej.

Świadczenia fakultatywne (nieobowiązkowe) mogą zostać wypłacone rodzinom zastępczym po ocenie ich potrzeb oraz możliwości finansowych powiatu. Należą do nich:

- a) dofinansowanie do wypoczynku poza miejscem zamieszkania dziecka w wieku od 6 do 18 roku życia — raz w roku,

- b) świadczenie na pokrycie niezbędnych wydatków związanych z potrzebami przyjmowanego do rodziny dziecka — jednorazowo,
- c) wydatków związanych z wystąpieniem zdarzeń losowych lub innych zdarzeń mających wpływ na jakość sprawowanej opieki — jednorazowo lub okresowo,
- d) środki finansowe na utrzymanie lokalu mieszkalnego w budynku wielorodzinnym lub domu jednorodzinnego,
- e) środki finansowe na remont.

W 2023 r. rodzinom zastępczym i rodzinnemu domu dziecka przyznano następujące rodzaje świadczeń pieniężnych:

- a) świadczenie pieniężne na pokrycie kosztów utrzymania dziecka w rodzinie zastępczej,
- b) świadczenie na pokrycie niezbędnych wydatków związanych z potrzebami przyjmowanego do rodziny dziecka,
- c) jednorazowe świadczenie na pokrycie kosztów związanych z wystąpieniem zdarzeń losowych mających wpływ na jakość sprawowanej opieki,
- d) wynagrodzenie z tytułu pełnienia funkcji zawodowej rodziny zastępczej i prowadzenie rodzinnego domu dziecka.
- e) środki finansowe na utrzymanie lokalu mieszkalnego w budynku wielorodzinnym lub domu jednorodzinnego,

L.p.	Rodzaj świadczenia	Kwota
1.	Świadczenia na pokrycie kosztów utrzymania dziecka w rodzinie zastępczej - w tym dodatek pokrycie zwiększonych kosztów utrzymania dziecka niepełnosprawnego.	1 530 600,52 zł
2.	Świadczenia na pokrycie kosztów utrzymania dziecka w rodzinnym domu dziecka	68 396,62 zł
3.	Świadczenie na pokrycie niezbędnych wydatków związanych z potrzebami przyjmowanego do rodziny zastępczej dziecka	600,00 zł
4.	Świadczenie na pokrycie niezbędnych wydatków związanych z potrzebami przyjmowanego dziecka do rodzinnego domu dziecka	7 840,00 zł
5.	Dofinansowanie do wypoczynku	700,00 zł
6.	Koszty utrzymania mieszkania – RDD	21 945,51 zł
RAZEM		1 630 082,65 zł

Wydatki dot. rodzinnej pieczy zastępczej w 2023 r.

5) Wynagrodzenia dla rodzin zastępczych zawodowych.

Rodzinie zastępczej zawodowej oraz prowadzącemu rodzinny dom dziecka przysługuje wynagrodzenie zgodnie z Uchwałą nr LXVII/331/23 Rady Powiatu w Jaworze z dnia 29.05.2023 r. w sprawie podniesienia wysokości minimalnych świadczeń pieniężnych dla rodzin zastępczych zawodowych oraz prowadzących rodzinne domy dziecka.

Zgodnie z art. 57 ust. 1 pkt 1a w przypadku gdy w rodzinie zastępczej zawodowej lub rodzinie zastępczej niezawodowej przebywa więcej niż 3 dzieci, na wniosek rodziny zastępczej, zatrudnia się osobę do pomocy przy sprawowaniu opieki nad dziećmi i przy pracach gospodarskich.

L.p.	Rodzaj kosztu	Kwota (zł)
1.	Wynagrodzenie z tytułu pełnienia funkcji ZRZ	176 476,20
2.	Koszty zatrudnienia osoby do pomocy rodzinie zawodowej	48 394,90
3.	Wynagrodzenie dla prowadzących RDD	28 650,29
4.	Koszty zatrudnienia osoby do pomocy w RDD	22 686,55
RAZEM		276 207,94

Koszty wynagrodzenia w zawodowych rodzinach zastępczych i rodzinnym domu dziecka w 2023 r.

2.2. Instytucjonalna piecza zastępcza.

1) Funkcjonowanie Placówek opiekuńczo-wychowawczych.

Instytucjonalna piecza zastępcza to forma pomocy, która umożliwia dziecku całodobową opiekę i wychowanie w sytuacjach, gdy nie może ono pozostać w biologicznej rodzinie lub pod opieką innych bliskich osób. W instytucjonalnej pieczy zastępczej umieszcza się dzieci, w sytuacjach, gdy brak jest dla nich miejsca w rodzinnych formach pieczy zastępczej.

Instytucjonalna piecza zastępcza jest realizowana w trzech głównych formach:

- a) placówkach opiekuńczo-wychowawczych,
- b) regionalnych placówkach opiekuńczo-terapeutycznych,
- c) interwencyjnych ośrodkach preadopcyjnych.

Na terenie Powiatu Jaworskiego w 2023 r. funkcjonowały trzy placówki opiekuńczo – wychowawcze. Dwie z nich prowadzone przez Powiat Jaworski w strukturach Powiatowego Centrum Pomocy Rodzinie w Jaworze i jedna prowadzona na zlecenie Powiatu Jaworskiego, tj.:

- ✓ Powiatowe Centrum Pomocy Rodzinie w Jaworze Placówka Opiekuńczo-Wychowawcza „Jaworowy Start“ w Jaworze, ul. Piastowska 12/1 - typu socjalizacyjnego, przeznaczona dla 14 wychowanków.
- ✓ Powiatowe Centrum Pomocy Rodzinie w Jaworze Dom Dziecka im. Dr. H. Jordana w Bolkowie, ul. Mickiewicza 2 - typu socjalizacyjnego, przeznaczona dla 14 wychowanków.
- ✓ Placówka Opiekuńczo-Wychowawcza typu rodzinnego w Jaworze, przeznaczona dla 8 wychowanków, która jest prowadzona przez Stowarzyszenie CENTRUM WSPARCIA w Jaworze. Umowa na prowadzenie tej Placówki została zawarta pomiędzy Powiatem Jaworskim a Stowarzyszeniem na okres jednego roku, jednakże w dniu 20.12.2022 r. ponownie została zawarta umowa pomiędzy powiatem Jaworskim a Stowarzyszeniem CENTRUM WSPARCIA w Jaworze na prowadzenie w/w Placówki na kolejny rok

W roku sprawozdawczym Powiat Jaworski zawarł umowę z Fundacją „Promyk Szczęścia” z siedzibą w Żmigrodzie na prowadzenie placówki opiekuńczo-wychowawczej typu rodzinnego na okres od dnia 02.10.2023 r. do dnia 31.12.2024 r. W/w Placówka funkcjonuje w Obornikach Śląskich na terenie Powiatu Trzebnickiego o nazwie Placówka Opiekuńczo-Wychowawcza typu rodzinnego „Inka” i jest przeznaczona dla 8 wychowanków.

W celu zapewnienia opieki i wychowania dzieciom całkowicie lub częściowo pozbawionym opieki rodziców Powiatowe Centrum Pomocy Rodzinie w Jaworze wydaje skierowania do placówek opiekuńczo-wychowawczych prowadzonych na terenie Powiatu Jaworskiego oraz do Placówki w Obornikach Śląskich. Do placówek kierowane są dzieci z Powiatu Jaworskiego, jak i z innych powiatów, jednakże sytuacje, w których kierowane są dzieci z innych powiatów są sporadyczne, gdyż w pierwszej kolejności zaspakajane są potrzeby Powiatu Jaworskiego. Ponadto rzadko zdarzają się sytuacje,

że są wolne miejsca w placówkach opiekuńczo-wychowawczych na terenie naszego powiatu.

W 2023 r. Powiatowe Centrum Pomocy Rodzinie w Jaworze na podstawie postanowień sądowych wydało 19 skierowań dzieci do placówek opiekuńczo-wychowawczych.

L.p.	Placówka	2023 r.	
		Liczba skierowań	w tym dzieci z terenu innych powiatów
1.	Placówka Opiekuńczo-Wychowawcza „Jaworowy Start” w Jaworze	5	0
2.	Dom Dziecka im. Dr. H. Jordana w Bolkowie	2	0
3.	Placówka Opiekuńczo-Wychowawcza typu rodzinnego w Jaworze	5	0
4.	Placówka Opiekuńczo-Wychowawcza typu rodzinnego w Obornikach Śląskich	7	0
Razem:		19	0

Wydane w 2023 r. skierowania z podziałem na placówki opiekuńczo-wychowawcze.

W okresie od 01.01.2023 r. do 31.12.2023 r. w placówkach opiekuńczo-wychowawczych na terenie Powiatu Jaworskiego oraz Placówce w Obornikach Śląskich przebywało łącznie 58 dzieci, w tym 56 dzieci z Powiatu Jaworskiego, 2 dzieci z innych powiatów.

L.p.	Placówka	2023 r.	
		Liczba dzieci	w tym z innych powiatów
1.	Placówka Opiekuńczo-Wychowawcza „Jaworowy Start” w Jaworze	22	2
2.	Dom Dziecka im. Dr. H. Jordana w Bolkowie	20	0
3.	Placówka Opiekuńczo-Wychowawcza typu rodzinnego w Jaworze	15	0
4.	Placówka Opiekuńczo-Wychowawcza typu rodzinnego w Obornikach Śląskich	7	0

Liczba dzieci przebywająca w poszczególnych placówkach opiekuńczo-wychowawczych w roku 2023.

2.3. Finansowanie pobytu dzieci w pieczy zastępczej.

Utrzymanie dzieci w pieczy zastępczej jest zadaniem własnym powiatu. W przypadku dzieci z terenu własnego powiatu, środki na ten cel są zagwarantowane w budżecie jednostki. Jeżeli nie można umieścić dziecka w pieczy na terenie własnego powiatu, wówczas umieszcza się dziecko w pieczy zastępczej na terenie innych powiatów. W takiej sytuacji powiat, właściwy ze względu na miejsce zamieszkania dziecka przed umieszczeniem go po raz pierwszy w pieczy zastępczej, ponosi wydatki na opiekę i wychowanie dziecka umieszczonego w pieczy zastępczej na podstawie zawieranych porozumień.

Koszty ponoszone w zakresie pieczy instytucjonalnej ustalane są na podstawie kwoty średnich miesięcznych wydatków, przeznaczonych na utrzymanie dziecka w placówce opiekuńczo-wychowawczej w poprzednim roku. Są one ogłaszane

w wojewódzkim dzienniku urzędowym, nie później niż do dnia 31 marca następnego roku. Ogłoszenie, o którym mowa wyżej, stanowi podstawę do ustalenia opłaty za pobyt dziecka w placówce opiekuńczo-wychowawczej na podstawie porozumień zawartych pomiędzy powiatami oraz stanowi podstawę do obciążania kosztami gminę, z której pochodzi dziecko.

L. p.	Placówka	Wysokość średniego miesięcznego wydatku w 2023 r.
1.	Placówka „Jaworowy Start” w Jaworze	7 145,06 zł
2.	Dom Dziecka w Bolkowie	5 952,07 zł
3.	Placówka Opiekuńczo-Wychowawcza typu rodzinnego w Jaworze	4 793,33 zł
4.	Placówka Opiekuńczo-Wychowawcza typu rodzinnego w Obornikach Śląskich	4 639,57 zł

Średni miesięczny wydatek na utrzymanie dzieci w poszczególnych placówkach opiekuńczo-wychowawczych.

1) Udział gmin w finansowaniu pobytu dziecka pieczy zastępczej.

Zgodnie z ustawą o wspieraniu rodziny i systemie pieczy zastępczej, w przypadku umieszczenia dziecka w rodzinie zastępczej bądź placówce, gmina, właściwa ze względu na miejsce zamieszkania dziecka przed umieszczeniem go po raz pierwszy w pieczy zastępczej, ponosi wydatki przeznaczone na utrzymanie dziecka. W pierwszym roku pobytu dziecka w pieczy wysokość ponoszonych wydatków wynosi 10% kwoty wydatków przeznaczonych na utrzymanie dziecka odpowiednio w rodzinie lub placówce, w drugim roku - 30%, a w trzecim roku i następnych latach pobytu dziecka w pieczy zastępczej - 50%.

Finasowanie pobytu dziecka w pieczy zastępczej przez gminy Powiatu Jaworskiego.

a) Piecza instytucjonalna.

Kwota otrzymana z tytułu zwrotu przez gminy wydatków przeznaczonych na utrzymanie dziecka w placówce opiekuńczo – wychowawczej za okres od dnia 01.01.2023 r. do dnia 31.12.2023 r. wynosi **1 002 153,31 zł**, w tym:

- ✓ Gmina Jawor **510 651,50 zł**
- ✓ Gmina Bolków **350 670,71 zł**
- ✓ Gmina Mściwojów **101 224,87 zł**
- ✓ Gmina Męcinka **21 869,72 zł**
- ✓ Gmina Paszowice **17 736,51 zł**

b) Piecza rodzinna.

Kwota otrzymana z tytułu zwrotu wydatków przeznaczonych na utrzymanie dziecka w rodzinnej pieczy zastępczej za okres od dnia 01.01.2023 r. do dnia 31.12.2023 r. wynosi **zł**, w tym:

- ✓ Gmina Jawor **262 590,37 zł**
- ✓ Gmina Bolków **108 540,70 zł**
- ✓ Gmina Mściwojów **6 522,27 zł**

✓ Gmina Męcinka	21 701,46 zł
✓ Gmina Paszowice	17 736,51 zł
✓ Gmina Wądroże W.	78 896,49 zł

2) Porozumienia między powiatami.

W okresie od dnia 01.01.2023 r. do dnia 31.12.2023 r. nie zawarto żadnego porozumienia dotyczącego ponoszenia kosztów utrzymania dzieci w instytucjonalnej pieczy zastępczej. Jednakże realizowano porozumienia zawarte w latach poprzednich z miastem Jelenia Góra oraz Powiatem Wałbrzyskim, które dotyczyły czworga dzieci z Powiatu Jaworskiego. Wydatki Powiatu Jaworskiego z tego tytułu - **222 957,09 zł**.

W omawianym okresie w Placówce „Jaworowy Start“ w Jaworze przebywało dwoje dzieci z Powiatu Żywieckiego. Dochody Powiatu Jaworskiego w tym przypadku to kwota **165 213,28 zł**.

Porozumienia dotyczące ponoszenia wydatków na utrzymanie dzieci w pieczy zastępczej dotyczą również rodzin zastępczych. W okresie sprawozdawczym na terenie dwunastu powiatów w rodzinach zastępczych, głównie spokrewnionych, przebywało dzieci pochodzących z Powiatu Jaworskiego. Wydatki poniesione przez nasz powiat to kwota **285 072,63 zł**. W tym samym czasie w rodzinach zastępczych (spokrewnionych) funkcjonujących na terenie Powiatu Jaworskiego przebywało dzieci z innych powiatów. Dochody powiatu z tego tytułu - **230 796,88 zł**.

2.4. USAMODZIELNIANIE PEŁNOLETNICH WYCHOWANKÓW PIELCY ZASTĘPCZEJ.

Zgodnie z art. 140 ustawy o wspieraniu rodziny i systemie pieczy zastępczej procesem usamodzielnienia obejmuje się osobę, która osiągnęła pełnoletność w rodzinie zastępczej lub w placówce opiekuńczo-wychowawczej. Proces usamodzielnienia może być rozpoczęty z chwilą ukończenia przez wychowanka 18 lat lub po ukończeniu przez niego nauki, nie dłużej niż do ukończenia 25 lat. Wychowanek w tym pozostaje w tym czasie w pieczy zastępczej na takich samych zasadach, jak przed osiągnięciem pełnoletności. W obu przypadkach wychowanek ma możliwość wyboru. Z tej możliwości w 2023 r. skorzystało wychowanków. Powodem takiej decyzji był brak mieszkania oraz brak możliwości powrotu do rodziny biologicznej.

Osoba usamodzielniana może skorzystać z następujących form pomocy:

- 1) na usamodzielnienie,
- 2) na kontynuowanie nauki,
- 3) na zagospodarowanie,
- 4) w uzyskaniu odpowiednich warunków mieszkaniowych, w tym w mieszkaniu chronionym,
- 5) w uzyskaniu zatrudnienia.

Pomoc, świadczoną przez PCPR w Jaworze, w usamodzielnianiu otrzymują także wychowankowie opuszczający domy pomocy społecznej dla dzieci i młodzieży niepełnosprawnej intelektualnie, domy dla matek z małoletnimi dziećmi i kobiet w ciąży oraz schroniska dla nieletnich, zakłady poprawcze, specjalne ośrodki szkolno-wychowawcze, specjalne ośrodki wychowawcze, młodzieżowe ośrodki socjoterapii, młodzieżowe ośrodki wychowawczy dla usamodzielnianych wychowanków – zgodnie z art. 88 ust. 1 ustawy o pomocy społecznej z dnia 12 marca 2004 r. Wychowankowie opuszczający tego typu placówki mogą korzystać z takich form pomocy jak podopieczni pieczy zastępczej.

1) Świadczenia dla usamodzielnianych wychowanków z rodzin zastępczych.

a) Świadczenia pieniężne.

Wysokość świadczeń przysługujących usamodzielnianym wychowankom pieczy zastępczej.

L. p.	Rodzaj świadczenia	Wysokość świadczenia I-V 2023	Wysokość świadczenia VI-XII 2023
Dla usamodzielnianych wychowanków pieczy rodzinnej.			
1.	na kontynuowanie nauki <i>(warunek otrzymania: pobyt w pieczy zastępczej minimum 1 rok)</i>	595,00 zł	681,00 zł
2.	na usamodzielnienie <i>(warunek otrzymania: pobyt w pieczy ponad trzy lata)</i>	3 921,00 zł	4 486,00 zł
3.	na zagospodarowanie <i>(warunek otrzymania: pobyt w pieczy zastępczej minimum 1 rok)</i>	1 782,00 zł	2 039,00 zł
Dla usamodzielnianych wychowanków pieczy instytucjonalnej.			
1.	na kontynuowanie nauki <i>(warunek otrzymania: pobyt w pieczy zastępczej minimum 1 rok)</i>		
2.	na usamodzielnienie <i>(pobyt w pieczy zastępczej powyżej 3 lat)</i>	7 839,00 zł	8 968,00 zł

3.	na usamodzielnienie (pobyt w pieczy zastępczej powyżej 2 lat)		4 486,00 zł
4.	na usamodzielnienie (warunek otrzymania: pobyt w pieczy zastępczej minimum 1 rok)		2 244,00 zł
5.	na zagospodarowanie (warunek otrzymania: pobyt w pieczy zastępczej minimum 1 rok)	1 782,00 zł	2 039,00 zł

W przypadku osoby legitymującej się orzeczeniem o umiarkowanym lub znacznym stopniu niepełnosprawności nie mniej niż **4 077,00 zł**.

W 2023 r. 24 usamodzielnianych wychowanków rodzin zastępczych otrzymało świadczenia pieniężne na łączną kwotę **171 254,80 zł**:

- a) **186** świadczeń pieniężnych na kontynuowanie nauki,
- b) **13** świadczeń na usamodzielnienie,
- c) **6** świadczeń na zagospodarowanie.

L.p.	Rodzaj świadczenia	Kwota świadczeń (w zł)
1.	Na usamodzielnienie	43 157,00 zł
2.	Na kontynuowanie nauki	116 634,80 zł
3.	Na zagospodarowanie	11 463 zł
Razem:		171 254,80 zł

Świadczenia pieniężne dla usamodzielnianych wychowanków rodzin zastępczych w 2023 r.

W 2023 r. 7 usamodzielnianych wychowanków placówek opiekuńczo-wychowawczych otrzymało świadczenia pieniężne na łączną kwotę **48 866,54 zł**:

- a) 52 świadczenia pieniężne na kontynuowanie nauki,
- b) 2 świadczenia na usamodzielnienie,
- c) 3 świadczenia na zagospodarowanie.

L.p.	Rodzaj świadczenia	Kwota świadczeń (w zł)
1.	Na usamodzielnienie	11 339,00
2.	Na kontynuowanie nauki	31 869,54
3.	Na zagospodarowanie	5 658,00
Razem:		48 866,54

Świadczenia pieniężne dla usamodzielnianych wychowanków placówek w 2023 r.

b) Pomoc pozafinansowa.

Jeśli chodzi o pomoc w tej formie usamodzielniani wychowankowie korzystali przede wszystkim z pomocy w sprawach mieszkaniowych. W wyniku podjętych działań troje podopiecznych PCPR otrzymało własne mieszkania. Ponadto usamodzielniani wychowankowie mogą, podobnie jak pozostali mieszkańcy naszego powiatu, korzystać z pomocy prawnej, psychologicznej i doradczej.

4. Powiatowy Ośrodek Interwencji Kryzysowej.

W strukturze organizacyjnej Powiatowego Centrum Pomocy Rodzinie w Jaworze działa Powiatowy Ośrodek Interwencji Kryzysowej (POIK), w ramach którego prowadzone jest mieszkanie chronione dla usamodzielnianych wychowanków pieczy zastępczej z siedzibą w Paszowicach. Z mieszkania chronionego korzystają pełnoletni wychowankowie opuszczający placówki opiekuńczo-wychowawcze i rodziny zastępcze znajdujący się w trudnej sytuacji życiowej, jaką jest brak własnego mieszkania. W 2023 r. z tego typu wsparcia skorzystało dwoje wychowanków, jedna osoba opuściła rodzinną pieczę zastępczą, natomiast druga instytucjonalną pieczę zastępczą. W POIK udzielana była pomoc w formie doradczej, informacyjnej, prawnej oraz psychologicznej. Każda z form pomocy służyła osobom, które wykazywały potrzebę wsparcia w rozwiązywaniu swoich problemów życiowych oraz miała umożliwić lepsze funkcjonowanie we własnym środowisku i społeczności. Problemy zgłaszane przez te osoby w szczególności dotyczyły kwestii przemocy w rodzinie, uzależnień, opieki nad dzieckiem oraz trudnej sytuacji materialnej. Mieszkańcy Powiatu Jaworskiego mogli skorzystać z bezpłatnych porad prawnych świadczonych przez pracownika PCPR w Jaworze w siedzibie Centrum w następujących dniach i godzinach:

- poniedziałek 8.00 – 12.00,
- piątek 14.00 – 18.00

Porady dotyczyły takich spraw, jak ustalenie ojcostwa, realizacja obowiązku alimentacyjnego, rozwiązanie małżeństwa i podział majątku, uregulowanie kontaktów z dzieckiem, rozstrzygnięcia na temat sposobu wykonywania władzy rodzicielskiej, przeprowadzenie spraw spadkowych po zmarłym członku rodziny, zabezpieczenie interesów członka rodziny niezdolnego do samodzielnego prowadzenia swoich spraw, sprawy mieszkaniowe. Ponadto z poradnictwa prawnego korzystają osoby mające problemy z obroną swoich praw w sprawach pracowniczych lub w postępowaniach administracyjnych. Dostęp do bezpłatnych porad prawnych pozwala im skuteczniej bronić swoich praw oraz zapobiegać negatywnym skutkom braku wiedzy na temat obowiązującego prawa z powodu braku środków na opłacenie usług prawnych.

W ramach poradnictwa prawnego udzielono 30 porad.

Wsparcia emocjonalnego osobom znajdującym się w kryzysie udziela zatrudniony w Centrum psycholog. Bezpłatne konsultacje psychologiczne udzielane były w każdy piątek od godz. 15.00 do 18.00. W związku z sytuacją epidemiczną poradnictwo świadczone było przede wszystkim telefonicznie, ale w sytuacjach bardzo trudnych odbywały się one w siedzibie Centrum lub w domu osoby wymagającej wsparcia – oczywiście przy zachowaniu zabezpieczeń związanych z COVID-19. **W okresie od 1 stycznia do 31 grudnia 2023 r. łącznie udzielono 114 konsultacji psychologicznych.**

W ramach Powiatowego Ośrodka Interwencji Kryzysowej działa całodobowy dyżur psychologa pod następującym numerem telefonu **517 - 814 - 756**. W ramach Powiatowego Ośrodka Interwencji Kryzysowej realizowany jest Powiatowy Program Przeciwdziałania Przemocy w Rodzinie i Ochrony Ofiar Przemocy w rodzinie na lata 2020-2025. Program stanowi fundament systemu pomocy i profilaktyki w obszarze przeciwdziałania i ograniczania zjawiska przemocy w rodzinie w Powiecie Jaworskim.

W grudniu 2023 r. tut. Centrum złożyło do Dolnośląskiego Urzędu Wojewódzkiego wniosek o udzielenie wsparcia finansowego na realizację zadania rządowego w zakresie tworzenia nowych domów dla matek z małoletnimi dziećmi i kobiet w ciąży. W tym celu został przygotowany program inwestycji. Z uzyskanych informacji wynika, że wniosek został pozytywnie rozpatrzony. Po podpisaniu stosownych dokumentów PCPR w Jaworze rozpocznie realizację. Uruchomienie Domu dla matek z małoletnimi dziećmi i kobiet w ciąży planowane jest pod koniec roku. Celem utworzenia Domu jest pomoc osobom, które znalazły się w trudnej sytuacji i potrzebują wsparcia.

Informacja z realizacji Programu stanowi Załącznik nr 1 do Sprawozdania.

4. DZIAŁ POMOCY SPOŁECZNEJ.

4.1. Rehabilitacja społeczna.

Jednym z priorytetów działania Powiatowego Centrum Pomocy Rodzinie w Jaworze jest udzielanie wszechstronnego wsparcia w usprawnianiu i integracji osób z niepełnosprawnościami ze środowiskiem społecznym. Zakres tych działań jest istotnym elementem rehabilitacji społecznej, stanowiącej część ogólnego procesu rehabilitacji, polegającej na przygotowaniu osoby niepełnosprawnej do pełnienia różnych ról społecznych właściwych do wieku i płci oraz na umożliwieniu jej pełnego uczestnictwa w życiu społecznym a przez to integrację i reintegrację społeczną. Realizacja powyższych celów, zgodnie z ustawą o rehabilitacji zawodowej i społecznej polega głównie na wyrabianiu zaradności osobistej i umiejętności samodzielnego wypełniania ról społecznych.

Realizacja zadań z zakresu rehabilitacji społecznej dokonywana jest m.in. przez udzielanie dofinansowania ze środków pochodzących z Państwowego Funduszu Rehabilitacji Osób Niepełnosprawnych. W okresie sprawozdawczym dofinansowanie dotyczyło:

- 1) zaopatrzenia w sprzęt rehabilitacyjny, przedmioty ortopedyczne i środki pomocnicze,
- 2) likwidacji barier architektonicznych, technicznych i w komunikowaniu się w związku z indywidualnymi potrzebami osób niepełnosprawnych,
- 3) uczestnictwa osób niepełnosprawnych i ich opiekunów w turnusach rehabilitacyjnych,
- 4) działania warsztatów terapii zajęciowej.

DOFINANSOWANIE ZAOPATRZENIA W SPRZĘT REHABILITACYJNY, PRZEDMIOTY ORTOPEDYCZNE I ŚRODKI POMOCNICZE

- ✓ środki PFRON przeznaczone 2023 r. na zadanie: **502 424,73 zł**
- ✓ środki PFRON wydane w 2023 r. na to zadanie: **502 324,10 zł (99,98%)**

Sprzęt rehabilitacyjny to urządzenia i sprzęty zalecone przez lekarza, niezbędne do rehabilitacji w warunkach domowych, nieobjęte ubezpieczeniem zdrowotnym Narodowego Funduszu Zdrowia (NFZ). Sprzęt rehabilitacyjny traktowany jest w przepisach odmiennie niż wyroby medyczne - nie ma określonego katalogu sprzętów rehabilitacyjnych. Jest to sprzęt niezbędny do prowadzenia zajęć rehabilitacyjnych mających za zadanie osiągnięcie, przy aktywnym uczestnictwie osoby niepełnosprawnej, możliwie najwyższego poziomu jej funkcjonowania, jakości życia i integracji społecznej. Dofinansowanie odbywa się na podstawie zawieranej umowy pomiędzy PCPR a wnioskodawcą, którą może być osoba fizyczna, jak również prawna, np. gabinet fizjoterapeutyczny. W 2023 r. dofinansowano 2 umowy dla osoby prawnej na kwotę **15 000,00 zł** oraz osoby fizycznej na kwotę **3 199,20 zł**. Łączna kwota dofinansowania - **18 199,20 zł**.

Przedmioty ortopedyczne są to przyrządy niezbędne osobie niepełnosprawnej w przypadku trwałego inwalidztwa, w okresie choroby lub usprawnienia leczniczego. Przysługują w zależności od rodzaju przedmiotu raz na 2,3,4 lub 5 lat oraz w uzasadnionych medycznie przypadkach przyznawane przedterminowo

w potwierdzonych zmianach w stanie fizycznym i pogorszeniu się stanu zdrowia pacjenta. **Środki pomocnicze** to takie środki, które ułatwiają w znacznym stopniu, bądź umożliwiają funkcjonowanie osoby niepełnosprawnej w środowisku społecznym.

W roku 2023 złożono 477 wnioski na zaopatrzenie przedmioty ortopedyczne i środki pomocnicze, pozytywnie rozpatrzono 365 wnioski. Wypłacono dofinansowanie w wysokości 484 124,90 zł. w tym na kwotę 45 596,22 zł dla kobiet oraz na kwotę 31 575,50 zł dla dzieci.

DOFINANSOWANIE LIKWIDACJI BARIER ARCHITEKTONICZNYCH, W KOMUNIKOWANIU SIĘ I TECHNICZNYCH ZE ŚRODKÓW PFRON.

- ✓ środki PFRON przeznaczone 2023 r. na zadanie: **205 160,00 zł**
- ✓ środki PFRON wydane w 2023 r. na to zadanie: **205 159,05 zł (100%)**

Ze środków Funduszu może być dofinansowana usługa tłumacza migowego lub tłumacza-przewodnika, likwidacja barier architektonicznych, w komunikowaniu się i technicznych w związku z indywidualnymi potrzebami osób niepełnosprawnych. Realizacja powyższych zadań ma na celu umożliwienie lub w znacznym stopniu ułatwienie osobie niepełnosprawnej wykonywanie podstawowych, codziennych czynności lub kontaktów z otoczeniem. O dofinansowanie likwidacji barier architektonicznych mogą ubiegać się osoby niepełnosprawne, które mają trudności w poruszaniu się. O dofinansowanie likwidacji barier w komunikowaniu się i technicznych mogą ubiegać się osoby niepełnosprawne, jeżeli jest to uzasadnione potrzebami wynikającymi z niepełnosprawności.

W roku 2023 zawarto 31 umów na dofinansowanie do:

- ✓ likwidacji barier architektonicznych – 7 osób, wypłacono **92 790,00 zł**,
- ✓ likwidacji barier technicznych – 19 osób, wypłacono **100 000,00 zł**,
- ✓ likwidacji barier w komunikowaniu się – 5 osób, wypłacono **12 369,05 zł**.

DOFINANSOWANIE DO TURNUSÓW REHABILITACYJNYCH.

- ✓ środki PFRON przeznaczone 2023 r. na zadanie: **250 000,00 zł**
- ✓ środki PFRON wydane w 2023 r. na to zadanie: **205 159,05 zł (100%)**

Z dofinansowania skorzystało **141** osób w tym **69** opiekunów, **7** dzieci i młodzieży.

Turnus rehabilitacyjny to aktywna forma rehabilitacji połączona z elementami wypoczynku. Ma na celu poprawę psychofizycznej sprawności, wyrobienie zaradności, rozwój umiejętności społecznych uczestników, m.in. przez nawiązywanie i rozwijanie kontaktów społecznych uczestników, realizację i rozwijanie zainteresowań, a także udział w różnorodnych zajęciach indywidualnych i grupowych przewidzianych programem. Do korzystania są uprawnione dzieci oraz osoby dorosłe legitymujące się ważnym orzeczeniem o niepełnosprawności. Osoba niepełnosprawna może również ubiegać się o dofinansowanie ze środków PFRON uczestnictwa w turnusie jej opiekuna, wyłącznie na wyraźne i uzasadnione zalecenie lekarza.

DOFINANSOWANIE DZIAŁALNOŚCI WATSZTATU TERAPII ZAJĘCIOWEJ.

- ✓ środki PFRON przeznaczone 2023 r. na zadanie: **1 327 320,00 zł**,
- ✓ środki PFRON wydane w 2023 r. na to zadanie: **1 327 320,00 zł (100%)**.

W Powiecie Jaworskim działa Warsztat Terapii Zajęciowej, który jest wyodrębnioną organizacyjnie i finansowo placówką, stwarzającą osobom niepełnosprawnym niezdolnym do podjęcia pracy możliwość rehabilitacji społecznej i zawodowej w zakresie pozyskania lub przywracania umiejętności niezbędnych do podjęcia zatrudnienia. Zajęcia odbywają się w pracowniach: artystycznej, ogrodniczej, gospodarstwa domowego, technicznej, ceramicznej, informatyczno-technicznej, umiejętności społecznych.

Szczegółowe informacje dot. funkcjonowania WTZ zawarte są w załączniku nr 2 do sprawozdania.

WYPOŻYCZALNIA SPRZĘTU REHABILITACYJNEGO I PRZEDMIOTÓW ORTOPEDYCZNYCH.

Mając na uwadze potrzeby mieszkańców Powiatu Jaworskiego - Powiatowe Centrum Pomocy Rodzinie w Jaworze uruchomiło bezpłatną Wypożyczalnię Sprzętu Rehabilitacyjnego i Przedmiotów Ortopedycznych, która ma za zadanie wypełniać luki występujące w systemie opieki zdrowotnej. Oferta Wypożyczalni jest skierowana głównie do osób, których nie stać na zakup drogiego sprzętu rehabilitacyjnego i ortopedycznego. Z Wypożyczalni można korzystać pod warunkiem okazania zaświadczenia lekarskiego wskazującego na konieczność korzystania z określonego typu sprzętu.

Celem działalności Wypożyczalni jest ograniczanie skutków niepełnosprawności i przeciwdziałanie wykluczeniu społecznemu i procesom marginalizacji osób niepełnosprawnych poprzez umożliwienie im szybkiego powrotu do aktywności fizycznej, społecznej i zawodowej oraz korzystanie z różnorodnych form rehabilitacji i terapii.

Wypożyczalnia jest czynna od poniedziałku do piątku, w godzinach od 8.00 – 13.00.

W 2023 r. z Wypożyczalni skorzystało - **22** osoby.

ZADANIE DODATKOWE – PROGRAM „AKTYWNY SAMORZĄD”

- ✓ środki PFRON przeznaczone na zadanie: **194 593,42 zł**,
- ✓ środki PFRON wydane (od **maja 2023** r. do **lutego 2024** r.): **160 219,90 zł (82,34%)**.

Podobnie jak w poprzednich latach również i w 2023 r. W 2023 r. Powiatowe Centrum Pomocy Rodzinie w Jaworze w dalszym ciągu realizowało pilotażowy programu „Aktywny samorząd”, którego głównym celem jest wyeliminowanie lub zmniejszenie barier ograniczających uczestnictwo beneficjentów pomocy w życiu społecznym, Zawodowym i w dostępie do edukacji. W ramach programu dofinansowanie otrzymały **24 osoby**, w tym:

- ✓ pomoc w zakupie sprzętu elektronicznego lub jego elementów oraz oprogramowania – 3 osoby,
- ✓ pomoc w zakupie wózka inwalidzkiego o napędzie elektrycznym - 4 osoby,

- ✓ pomoc w zakupie skutera inwalidzkiego o napędzie elektrycznym lub oprzyrządowania elektrycznego do wózka ręcznego – 1 osoba,
- ✓ pomoc w zakupie i montażu oprzyrządowania do posiadanego samochodu – 3 osoby,
- ✓ pomoc w uzyskaniu wykształcenia na poziomie wyższym – 7 osób,
- ✓ pomoc w utrzymaniu sprawności technicznej posiadanego skutera lub wózka inwalidzkiego o napędzie elektrycznym – 4 osoby,
- ✓ pomoc w zakupie protezy kończyny – 1 osoba,
- ✓ pomoc w dofinansowaniu szkoleń w zakresie sprzętu nabytego w ramach programu – 1 osoba.

USŁUGI INDYWIDUALNEGO TRANSPORTU DOOR-TO-DOOR.

Powiatowe Centrum Pomocy Rodzinie w Jaworze do końca lutego 2023 r. kontynuowano projekt pn.: „**Usługi indywidualnego transportu na rzecz osób z niepełnosprawnościami na terenie Powiatu Jaworskiego**”. Na realizację projektu Państwowy Fundusz Rehabilitacji Osób Niepełnosprawnych przyznał środki w wysokości 443 591,40 złotych, w tym wkład Funduszy Europejskich w kwocie 373 858,83 zł. Od dnia 1 marca 2023 r. usługi DOOR-TO-DOOR są nadal świadczone, jednak już nie w ramach projektu. Okres od 01.03 2023 r. do 31.05.2024 r. (15 miesięcy) to okres trwałości projektu, zgodnie z deklaracją we wniosku grantowym. Środki na realizację zadania znajdują się w budżecie PCPR w Jaworze.

Usługa skierowana jest do mieszkańców Powiatu Jaworskiego ze wszystkich gmin, mających ukończone 18 lat, z trudnościami w samodzielnym poruszaniu się ze względu na ograniczoną sprawność. Z usługi korzystają osoby z trudnościami w poruszaniu się z powodu niepełnosprawności lub choroby - m.in. poruszających się na wózku, przy pomocy kul, balkonika, osoby niewidzące, słabowidzących. Usługa jest nieodpłatna.

Z otrzymanych środków w ramach Projektu zakupiony został samochód osobowy typu bus, który jest dostosowany do przewozu osób niepełnosprawnych, w tym także osób poruszających się na wózku inwalidzkim. Samochód wyposażony jest w wózek inwalidzki oraz schodołaz. Zatrudniono kierowcę oraz pracownika, których zadaniem jest m.in. udzielanie wsparcia osobom korzystającym z usługi.

Usługa door-to-door w Powiecie Jaworskim umożliwia użytkownikom:

- 1) aktywizację społeczną tj. aktywny udział w życiu społeczności lokalnej, który posłuży nabyciu, przywróceniu lub wzmocnieniu kompetencji społecznych, samodzielności i aktywności społecznej poprzez:
 - a) osobiste załatwianie spraw urzędowych (m.in. w urzędach, bankach, placówkach edukacyjnych, instytucjach publicznych itp.),
 - b) udział w spotkaniach organizowanych przez władze lokalne i organizacje społeczne w szczególności w obchodach świąt państwowych i uroczystości związanych z ważnymi dla danej społeczności lokalnej wydarzeniami,
 - c) odwiedziny u osób bliskich przebywających w placówkach medycznych lub opiekuńczych,
 - d) dostęp do kultury poprzez udział w imprezach kulturalnych oraz korzystanie z oferty instytucji kultury, spotkania integracyjne,
- 2) aktywizację zdrowotną, tj.: wyeliminowanie lub złagodzenie barier zdrowotnych utrudniających funkcjonowanie w społeczeństwie oraz dostęp do usług zdrowotnych, w tym rehabilitacyjnych poprzez transport w celu odbycia niedostępnych w miejscu

- zamieszkania lub w formie wizyt domowych konsultacji z lekarzami specjalistami oraz korzystanie ze świadczeń rehabilitacyjnych w placówkach medycznych,
- 3) aktywizację zawodową tj.: utrzymanie zatrudnienia, pomoc w wyborze lub zmianie zawodu, wyposażenie w kompetencje, kwalifikacje zawodowe oraz umiejętności pożądanych na rynku pracy,
 - 4) aktywizację edukacyjną tj.: wzrost poziomu wykształcenia, dostosowanie wykształcenia lub kwalifikacji zawodowych do potrzeb rynku pracy.

Usługa świadczona jest od 01.05.2021 roku. Na podstawie zebranych informacji wynika, iż świadczenie usługi spotkało się z bardzo dużym zainteresowaniem. W 2023 roku z usługi skorzystało 93 osoby, z czego 54 osoby skorzystały po raz pierwszy. Ogółem zrealizowano **270 wyjazdów**. Najczęściej wybierane kierunki wyjazdów to Urząd Skarbowy w Jaworze, Powiatowy Zespół ds. Orzekania o Niepełnosprawności w Legnicy, Szpital w Legnicy, Kormed - Przychodnia Zdrowia w Jaworze, Medicus - Przychodnia Zdrowia w Jaworze, Wrocław-Szpital, Janowice Wielkie - Ośrodek Rehabilitacyjny, Czadrów - Ośrodek Rehabilitacyjny, Świdnica - Poradnia leczenia bólu, Przychodnia Rejonowa w Jaworze, ZUS- w Jaworze.

4.2. Wsparcie osób z zaburzeniami psychicznymi.

Powyższe zadanie realizowane jest przez Ośrodek Wsparcia „Pod Zielonym Dębem” w Jaworze. Ośrodek, mieszczący się przy ul. Starojaworskiej 7. Ośrodek jest placówką dziennego pobytu dla 35 osób z zaburzeniami psychicznymi i niepełnosprawnością intelektualną (typ AB). Ośrodek ma zasięg ponadgminny, swoją ofertę kieruje do mieszkańców całego Powiatu Jaworskiego. Placówka jest czynna codziennie (od poniedziałku do piątku) w godzinach od 7.30-15.30. Do placówki przyjmowane są osoby pełnoletnie. Pobyt w Ośrodku jest bezpłatny,

PCPR w Jaworze wydaje decyzje kierujące do Ośrodka oraz sprawuje nadzór merytoryczny nad jego działalnością. W 2023 r. wydano 39 decyzji.

Szczegółowa informacja dot. Ośrodka Wsparcia zawarta jest w załączniku nr 3 do sprawozdania.

4.3. Dom Pomocy Społecznej w Jaworze.

Powiat Jaworski powyższe zadanie realizuje poprzez prowadzenie Domu Pomocy Społecznej (DPS) w Jaworze z siedzibami w Jaworze, Bolkowie i Mierczycach. DPS jest jednostką organizacyjną samorządu terytorialnego podległą Starostwu Powiatowemu w Jaworze. Jest przeznaczony dla przewlekle somatycznie chorych kobiet i mężczyzn. Sprawuje opiekę nad 165 mieszkańcami.

Mieszkańcy przyjmowani są na podstawie decyzji kierującej oraz decyzji o odpłatności, którą wydaje organ gminy właściwej dla tej osoby w dniu jej kierowania do domu pomocy społecznej. Decyzję o umieszczeniu w DPS w Jaworze wydaje, z upoważnienia Starosty Jaworskiego, dyrektor Powiatowego Centrum Pomocy Rodzinie w Jaworze. W okresie sprawozdawczym **wydano 47 decyzji** o umieszczeniu w Domu Pomocy Społecznej Jaworze.

Dom zapewnia całodobową opiekę oraz świadczy usługi bytowe, opiekuńcze,

wspomagające i edukacyjne na poziomie obowiązującego standardu, w zakresie i formach wynikających z indywidualnych potrzeb mieszkańców. Umożliwia i organizuje pomoc w korzystaniu z należnych świadczeń zdrowotnych oraz finansuje mieszkańcom leki ryczałtowe i częściową odpłatność do wysokości limitu ceny leku i środków chłonnych. Koszty leków ponad limit oraz pełnopłatnych ponosi mieszkaniowiec.

Dla każdego mieszkańca opracowywane są indywidualne plany wsparcia. Koordynacją działań wynikających z tych planów zajmują się pracownicy pierwszego kontaktu wybrani przez mieszkańca, o ile ten wybór jest możliwy ze względu na stan zdrowia mieszkańca. Pracownicy pierwszego kontaktu mają pod swoją opieką od 1 do 4 mieszkańców. Prowadzą oni dokumentację z tego zakresu, ustalają cele i sposób ich realizacji, współpracują z personelem specjalistycznym.

W roku 2023 średni miesięczny koszt utrzymania mieszkańca w DPS w Jaworze wynosił 4 383,66 zł.

Szczegółowa informacja dotycząca działalności DPS w Jaworze znajduje się w załączniku nr 4 do sprawozdania.

4.4. Kontrole w jednostkach podległych merytorycznie.

W 2023 r. przeprowadzono następujące kontrole:

- a) Kontrola Domu Pomocy Społecznej w Jaworze przeprowadzona została w dniach **3,4,5 października 2023 r.** w zakresie przestrzegania poziomu podstawowych usług opiekuńczych, wspomagających i zaspokajających potrzeby bytowe świadczonych przez Dom dla mieszkańców z uwzględnieniem przestrzegania zasad bezpieczeństwa oraz realizacji zaleceń pokontrolnych z kontroli problemowej z dnia 9 maja 2023 r.
- b) Kontrola WTZ w Jaworze została przeprowadzona w dniach w dniach **19-20 października 2023 r.** przeprowadzone i dotyczyła:
 - ✓ ważności posiadanych przez uczestników warsztatu orzeczeń oraz treść zawartych w nich wskazań,
 - ✓ prawidłowości kwalifikowania kandydatów na uczestników warsztatu,
 - ✓ zgodności organizacji pracy i zajęć, w tym: zgodność wydatkowania środków finansowych w warsztacie z postanowieniami rozporządzenia, regulaminu organizacyjnego warsztatu oraz z umową.
- c) Kontrola Ośrodka Wsparcia „Pod Zielonym Dębem” w Jaworze w dniu **29 września 2023 r.** obejmowała wybrane zagadnienia dotyczące zakresu i poziomu obowiązujących, podstawowych usług opiekuńczych oraz wspomagających świadczonych przez Ośrodek w Jaworze od stycznia 2023 r. do dnia kontroli.

5. Inwestycje i remonty.

W 2023 r. w budynkach administrowanych przez PCPR w Jaworze przeprowadzone zostały następujące prace remontowe:

- a) **Jawor, ul. Piastowka 12 Placówka „Jaworowy Start“**
 - ✓ remont dwóch pomieszczeń z przeznaczeniem na pokój wychowanków oraz pokój dla wychowawców,
 - ✓ wymiana wyposażenia w kuchni podręcznej oraz jadalni,
 - ✓ remont części korytarza,
 - ✓ remont schodów zewnętrznych oraz wymiana drzwi wejściowych,
 - ✓ zamontowanie monitoringu zewnętrznego.
- b) **Dom Dziecka w Bolkowie.**
 - ✓ wykonana została altanka ogrodowa,
 - ✓ wymieniono wyposażenie jadalni oraz kuchni.
- c) **Jawor, ul. Starojaworska 7;**
 - ✓ adaptacja II oraz III piętra na siedzibę PCPR w Jaworze,
 - ✓ wykonanie izolacji przeciwwilgociowej od strony ul. Limanowskiego.

Na szczególną uwagę zasługuje zrealizowane w 2023 r. przez PCPR w Jaworze zadanie inwestycyjne pn. *Adaptacja pomieszczeń budynku przy ul. Starojaworskiej 7 w Jaworze na siedzibę Powiatowego Centrum Pomocy Rodzinie.*

W ramach zadania wbudowana została winda zewnętrzna, wykonano remont elewacji budynku od ulicy Starojaworskiej, jak również przystosowano pomieszczenia II i III piętra na potrzeby realizacji zadań przez Centrum.

Realizacja zadania zwiększyła komfort oraz zakres i jakość świadczonych usług. Jednostka może przyjmować interesantów w bardziej sprzyjających im warunkach, w atmosferze intymności i spokoju.

Koszt zadania wynosi 1 626 457,82 zł, z czego 1 372 000,00 zł stanowi kwota otrzymana z Rządowego Funduszu POLSKI ŁAD w ramach Programu Inwestycji Strategicznych. Pozostała kwota – 254 457,82 zł – to wkład własny Powiatu Jaworskiego.

Poniżej zamieszczono zdjęcia obrazujące zakres wykonanych prac.

Placówka „Jaworowy Start” w Jaworze.



Pokój wychowanka.



Pokój wychowawców.



Kuchnia podręczna oraz jadalnia po wymianie wyposażenia.



Wyremontowana część korytarza.



Wyremontowane schody zewnętrzne wraz z nowymi drzwiami.

Siedziba PCPR w Jaworze, ul. Starojawska 7.



Elewacja budynku od ul. Starojaworskiej przed remontem.



Elewacja budynku od ul. Starojaworskiej po remoncie



Budowa windy zewnętrznej.

Wygląd pomieszczeń przed remontem.

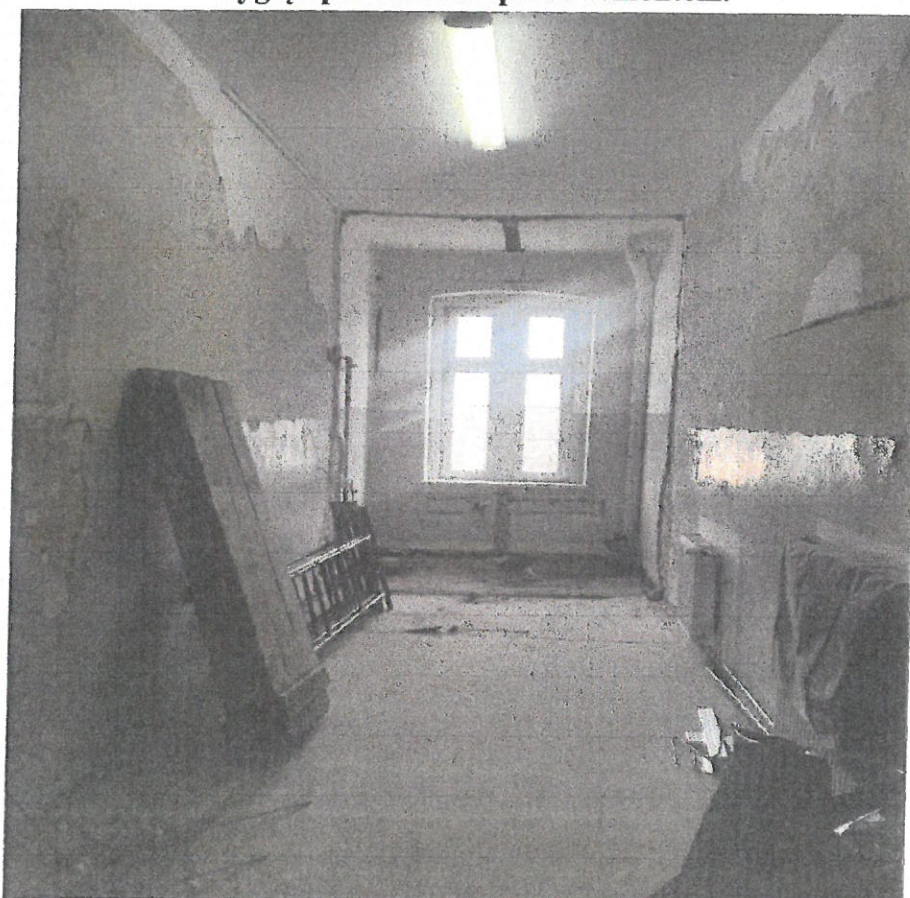



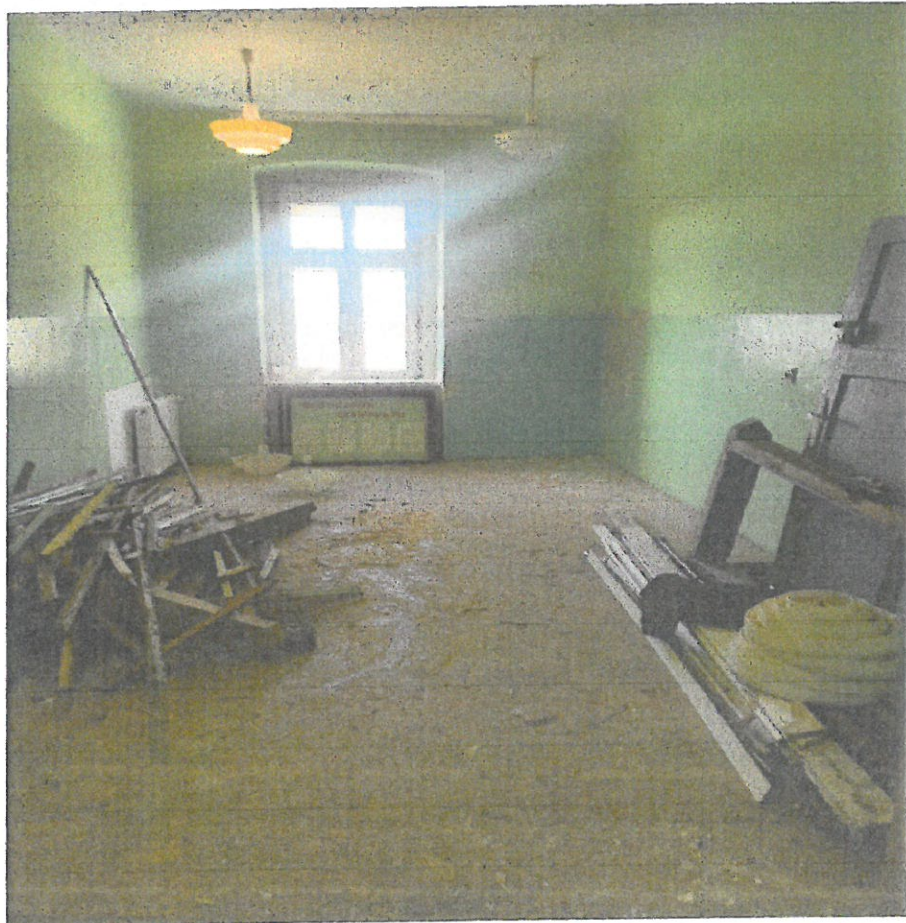

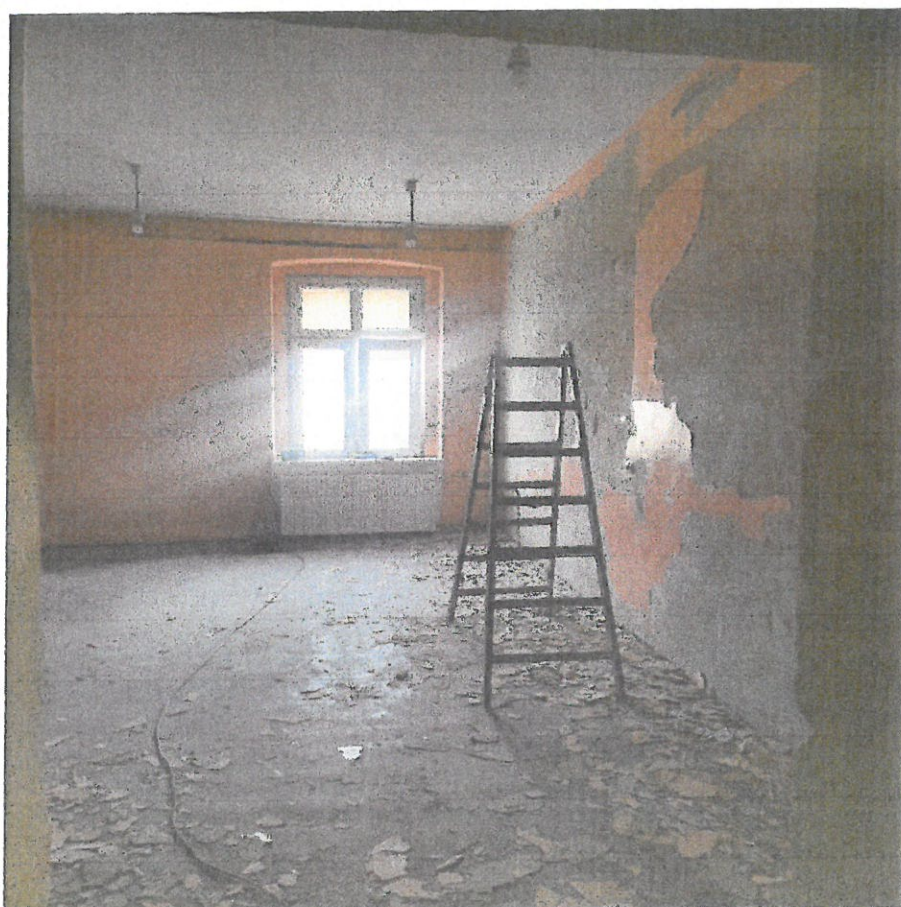

Wygląd pomieszczeń po remoncie.



Łazienka bez barrier architektonicznych.



Klatka schodowa.



Pokój do kontaktów z dziećmi.



Sekretariat.



Pomieszczenie socjalne.



Wyjście z windy.



Sala konferencyjna.

II. Zestawienie potrzeb w zakresie pomocy społecznej i pieczy zastępczej.

Powiatowe Centrum Pomocy Rodzinie w Jaworze, zgodnie z art. 112 ust. 12 Ustawy z dnia 12 marca 2004 r. o pomocy społecznej oraz na podstawie art. 182 ust. 5 Ustawy z dnia 9 czerwca 2011 r. o wspieraniu rodziny i systemie pieczy zastępczej, przedstawia zestawienie potrzeb w zakresie pomocy społecznej i pieczy zastępczej.

1. W zakresie pomocy społecznej:

- 1) Podejmowanie współpracy z organizacjami pozarządowymi działającymi na rzecz osób i rodzin dotkniętych uzależnieniami i przemocą.
- 2) Doposażenie wypożyczalni sprzętu rehabilitacyjnego.
- 3) Utworzenie miejsc w ramach opieki wytechnieniowej o zasięgu ponadgminnym.
- 4) Utworzenie mieszkania chronionego dla osób z niepełnosprawnościami, zwłaszcza dla usamodzielnianych wychowanków pieczy zastępczej, którzy po usamodzielnieniu się nie będą mieli możliwości samodzielnego zamieszkania lub powrotu do środowiska rodzinnego.
- 5) Szkolenia i rozwój zawodowy pracowników jednostek pomocy społecznej.
- 6) Zapewnienie środków finansowych na przeprowadzenie remontów w celu dostosowania budynków jednostek pomocy społecznej i pieczy zastępczej do potrzeb osób z niepełnosprawnościami zgodnie z zapisami ustawy z dnia 19 lipca 2019 r. o zapewnianiu dostępności osobom ze szczególnymi potrzebami.

2. W zakresie systemu pieczy zastępczej:

- 1) Zapewnienie środków finansowych na prowadzenie placówek opiekuńczo-wychowawczych.
- 2) Zapewnienie środków finansowych na świadczenia, zarówno obligatoryjne, jak i fakultatywne, na pokrycie kosztów utrzymania dzieci umieszczonych w rodzinnej pieczy zastępczej oraz na wynagrodzenia dla zawodowych i pomocowych rodzin zastępczych.
- 3) Zatrudnienie koordynatorów rodzinnej pieczy zastępczej.
- 4) Zapewnienie środków finansowych na odpowiednie zatrudnienie i wynagrodzenie specjalistów do realizacji zadań wynikających z przepisów prawa z zakresu pomocy społecznej i pieczy zastępczej rodzinnej i instytucjonalnej.
- 5) Dofinansowanie do wypoczynku dzieci umieszczonych w pieczy zastępczej.
- 6) Środki finansowe na utrzymanie lokalu mieszkalnego rodziny zastępczej zawodowej.
- 7) Zapewnienie środków na utworzenie nowej placówki opiekuńczo-wychowawczej i rodzinnego domu dziecka, co pozwoli zapewnić miejsca w pieczy zastępczej oraz ograniczy umieszczanie dzieci w pieczy zastępczej poza Powiatem Jaworskim.
- 8) Świadczenia pieniężne dla usamodzielnianych wychowanków rodzin zastępczych oraz placówek opiekuńczo wychowawczych.
- 9) Prowadzenie mieszkania chronionego dla usamodzielnianych wychowanków pieczy zastępczej.

- 10) Zapewnienie środków na realizację porozumień dot. zwrotu kosztów utrzymania dzieci w pieczy zastępczej na terenie innych powiatów, zwłaszcza w pieczy typu rehabilitacyjnego i terapeutycznego .
- 11) Wzmacnianie rodzinnej pieczy zastępczej poprzez propagowanie oraz tworzenie form pieczy zastępczej o charakterze rodzinnym.
- 12) Pozyskiwanie i szkolenie kandydatów do pełnienia funkcji rodziny zastępczej oraz osób kierujących placówkami opiekuńczo-wychowawczymi typu rodzinnego.

Informacja z realizacji
Powiatowego Programu Przeciwdziałania
Przemocy w Rodzinie
i Ochrony Ofiar Przemocy w Rodzinie
na lata 2020-2025

Marzec 2024

Główne cele Programu:

- I. Zapobieganie występowaniu zjawiska przemocy w rodzinie.
- II. Poprawa sytuacji rodzin dotkniętych zjawiskiem przemocy w rodzinie oraz usuwanie jej skutków.

Cel. I Zapobieganie występowaniu zjawiska przemocy w rodzinie.

Cele szczegółowe:

1. Podniesienie świadomości społecznej na temat problemu przemocy w rodzinie.
2. Promowanie pozytywnych postaw i wartości rodzinnych.
3. Upowszechnienie informacji w zakresie możliwości i form udzielenia pomocy w rodzinie.
4. Podnoszenie oraz doskonalenie kompetencji i kwalifikacji pracowników służb zajmujących się problematyką przemocy w rodzinie.

Cel. II. Poprawa sytuacji rodzin dotkniętych zjawiskiem przemocy w rodzinie oraz usuwanie jej skutków.

Cele szczegółowe:

1. Udzielanie profesjonalnej pomocy i wsparcia ofiarom przemocy w rodzinie.
2. Zwiększenie skuteczności podejmowanych działań wobec sprawców przemocy w rodzinie.

I. Zapobieganie występowaniu zjawiska przemocy w rodzinie.

1. Podniesienie świadomości społecznej na temat problemu przemocy w rodzinie.

Na terenie Powiatu Jaworskiego funkcjonuje szereg instytucji, urzędów, punktów poradnictwa, organizacji pozarządowych, które działają na rzecz osób i rodzin potrzebujących pomocy finansowej, psychologicznej i prawnej. Instytucje te dzięki swym możliwościom doradczym, kadrowym, lokalowym wspierają realizację założeń zawartych w Powiatowym Programie Przeciwdziałania Przemocy w Rodzinie oraz Ochrony Ofiar Przemocy w Rodzinie.

W każdej gminie Powiatu Jaworskiego funkcjonują interdyscyplinarne zespoły przeciwdziałania przemocy w rodzinie, których jednym z zadań jest poprawa sytuacji rodzin i osób, zmagających się z problemem przemocy.

Zadaniem Zespołów jest ochrona ofiar przemocy. Zadanie to odbywa się przede wszystkim poprzez procedurę „Niebieskiej Karty”, która jest przejrzystym i spójnym narzędziem do przeciwdziałania przemocy w rodzinie.

Poniższa tabela przedstawia ilość interwencji domowych oraz wszczętych, prowadzonych i zamkniętych procedur w ramach „Niebieskiej Kraty” w Powiecie Jaworskim w roku 2023.

Liczba interwencji przez funkcjonariuszy KPP Jawor	104
Liczba założonych procedur „Niebieska Karta” przez KPP Jawor	129 - kobiety doznające przemocy 13 - mężczyzn doznających przemocy
Liczba prowadzonych procedur „Niebieska Karta” przez Zespoły Interdyscyplinarne.	199
Liczba zamkniętych procedur „Niebieska Karta” przez Zespoły Interdyscyplinarne.	151

W celu zapobiegania zjawiska przemocy w rodzinie ogromną rolę odgrywa rozwijanie świadomości społeczeństwa. Powiatowe Centrum Pomocy Rodzinie w Jaworze, ośrodki pomocy społecznej, szkoły oraz Powiatowy Ośrodek Rozwoju Edukacji w Jaworze i Komenda Powiatowa Policji w Jaworze realizowało powyższy cel poprzez rozpowszechnianie informacji o przemocy w rodzinie, sposobach walki z nią, promowanie wartości rodzinnych, metod wychowawczych bez używania przemocy.

Zwiększanie świadomości głównie odbywało się poprzez wykorzystywanie takich narzędzi i metod jak: organizowanie lokalnych kampanii tj.

- ✓ „19 dni przeciw przemocy i krzywdzeniu dzieci i młodzieży”,
- ✓ udostępnianie na stronach internetowych form wsparcia oraz informacji o instytucjach pomocowych, organizowaniu wykładów,
- ✓ rozpowszechnianie plakatów czy broszur i pogadanki.

Tut. Centrum uczestniczy w kampaniach społecznych min. rozpowszechniając informację o realizowanych programach, działaniach za pomocą publikacji na stronie internetowej PCPR oraz rozpowszechniając plakaty i ulotki.

Na terenie gmin Powiatu Jaworskiego miało miejsce szereg działań mających na celu uwrażliwianie społeczeństwa na problem przemocy min. poprzez opracowywanie materiałów informacyjnych oraz ich dystrybucję, szkolenia, pogadanki przeprowadzane w szkołach, przedszkolach, urzędach. Do tego typu działań należały takie przedsięwzięcia jak:

- ✓ organizowane, we współpracy ze szkołami, akcje profilaktyczne na temat zjawiska przemocy w rodzinie oraz cyberprzemocy,
- ✓ zajęcia i programy profilaktyczne dla dzieci i młodzieży,
- ✓ imprezy o tematyce profilaktycznej,
- ✓ warsztaty i szkolenia dla rodziców,
- ✓ rozmowy indywidualne z rodzicami i dziećmi,
- ✓ spotkania – rodzice, nauczyciel, kurator,
- ✓ szkolenia, warsztaty z rodzicami,
- ✓ zajęcia profilaktyczne dla uczniów,
- ✓ spotkania terapeutyczne z uczniami,
- ✓ plakaty informacyjne, gazetki.

2. Promowanie pozytywnych postaw i wartości rodzinnych.

Przemoc w rodzinie jest problemem społecznym. Konieczne jest zatem podjęcie szerokich, dobrze zorganizowanych i zaplanowanych działań na rzecz profilaktyki i wdrożenia prawidłowych metod wychowawczych w stosunku do dzieci w rodzinach zagrożonych przemocą. Wychodząc naprzeciw tym problemom, Powiatowe Centrum Pomocy Rodzinie w Jaworze opracowało program służący działaniom profilaktycznym i mającym na celu udzielenie specjalistycznej pomocy zwłaszcza w zakresie promowania i wdrożenia prawidłowych metod wychowawczych w stosunku do dzieci i młodzieży w rodzinach zagrożonych przemocą. Program ten stanowi załącznik do Powiatowego Programu Przeciwdziałania Przemocy w Rodzinie i Ochrony Ofiar Przemocy w Rodzinie na lata 2020-2025.

**INFORMACJA Z REALIZACJI PROGRAMU PROFILAKTYCZNEGO -
SPECJALISTYCZNA POMOC, PROMOWANIE PRAWIDŁOWYCH METOD
WYCHOWAWCZYCH W STOSUNKU DO DZIECI W RODZINACH
ZAGROZONYCH PRZEMOCĄ W RODZINIE**

1. Propagowanie prawidłowych metod wychowawczych i postaw rodzicielskich		
Zadanie	Działanie	Realizatorzy PORE, szkoły, PCPR, Policja, ops-y
1. Edukacja rodziców/opiekunów w zakresie prawidłowych postaw rodzicielskich oraz metod i form wychowawczych.	1) Organizowanie warsztatów, spotkań edukacyjnych, promujących zdrowy styl życia, rozwijanie własnych zainteresowań i zagospodarowanie czasu wolnego, oraz udoskonalające umiejętności efektywnej komunikacji.	<p>PORE Jawor.</p> <ul style="list-style-type: none"> • Rozmowy indywidualne z rodzicami - PORE • Spotkania – rodzice, nauczyciel, kurator - PORE • Szkolenia, warsztaty z rodzicami - PORE • Zajęcia z uczniami, - PORE • Zajęcia i spotkania z rodzicami są wzmocnieniem kompetencji wychowawczych rodziców oraz kształtowanie właściwych postaw społecznych, np. „Jak moje dziecko rozwiązuje konflikty rówieśnicze”, „Jak zbudować dobrą relację z dzieckiem. <p>PCPR Jawor. Centrum przeprowadziło dwa szkolenia dla rodzin zastępczych w celu doskonalenia umiejętności wychowawczych.</p> <ul style="list-style-type: none"> • Prawa, obowiązki i specyficzne problemy rodzin zastępczych. • Depresja u dzieci i młodzieży. • Wypalenie zawodowe. <p>Ponadto tut. Centrum zrealizowało szkolenie dla kandydatów na rodzinę zastępczą, w czasie którego jedna z części dotyczy zjawiska przemocy.</p> <p>MOPS Jawor. Warsztaty dla rodziców podnoszące kompetencje rodzicielskie, zapobiegające występowaniu przemocy w rodzinie.</p>
	2) Organizowanie szkoleń, warsztatów oraz spotkań w zakresie prawidłowych postaw rodzicielskich oraz metod i form wychowawczych dla rodzin zastępczych, i opiekunów placówek opiekuńczo-wychowawczych.	

2. Wsparcie i pomoc rodzinom, w których występuje przemoc oraz zagrożonym przemocą.

Zadanie	Działanie	Realizacja
1. Wspomaganie rodziców w prawidłowym pełnieniu przez nich funkcji wychowawczych.	1) Prowadzenie poradnictwa specjalistycznego dla rodziców biologicznych i rodzin zastępczych.	<p>PCPR w Jaworze.</p> <ul style="list-style-type: none"> • Pomoc prawna, poniedziałek od 8-14 /piątek 14-18/ lub w inny dogodny termin po wcześniejszym umówieniu telefonicznym. Pracownik udzielający pomocy prawnej zatrudniony jest na cały etat. • Psycholog – pomoc emocjonalna, psychologiczna, piątek od 13-18/lub w inny dogodny termin wcześniejszym umówieniu telefonicznym. Zatrudniony jest na 0,6 etatu (poniedziałki, wtorki, czwartki i piątki). • Specjalista pracy z rodziną – pomoc doradcza, informacyjna. Zatrudniony na cały etat. • Spotkania z rodzicami biologicznymi dziećmi umieszczonych w pieczy zastępczej (dyrektor PCPR, specjalista pracy z rodziną, psycholog i pedagog).
	2) Organizowanie grup wsparcia dla rodzin zastępczych.	
	3) Organizowanie grupy wsparcia dla rodziców biologicznych dzieci umieszczonych w pieczy zastępczej	
	4. Organizowanie warsztatów dotyczących „Treningów	

	<p>kompetencji i umiejętności opiekuńczo-wychowawczych dla rodzin dysfunkcyjnych i zagrożonych przemocą.</p> <p>5. Organizowanie warsztatów dotyczących „Treningów kompetencji i umiejętności opiekuńczo-wychowawczych dla rodzin zastępczych.</p>	<p>PORE Jawor.</p> <ul style="list-style-type: none"> • Konsultacje dla rodziców (pomoc doraźna w ramach potrzeb). • Indywidualne konsultacje i poradnictwo. <p>PCPR Jawor.</p> <ul style="list-style-type: none"> • Rodziny zastępcze korzystają ze spotkań grupy wsparcia, które odbywają się w każdy pierwszy piątek miesiąca. Prowadzone są przez psychologa. W trakcie trwania spotkania rodziny dzielą się swoimi problemami, szukają ich rozwiązania i wspierają siebie nawzajem. • Zespół ds. oceny sytuacji dziecka umieszczonego w pieczy zastępczej ocenia funkcjonowanie rodziny zastępczej oraz dziecka, które w tej rodzinie przebywa, ale również doradza i wskazuje drogę postępowania. W posiedzeniach zespołu uczestniczą pracownicy Centrum, ośrodków pomocy społecznej, szkół, sądu rodzinnego i policji.
<p>2. Monitorowanie środowisk zagrożonych przemocą w rodzinie przy współpracy instytucji i organizacji działających na rzecz przeciwdziałania przemocy w rodzinie.</p>	<p>1. Zbieranie danych liczbowych nt. skali zjawiska przemocy w rodzinie.</p>	<p>W roku 2023 rozesłano ankiety do ops-ów i KPP oraz instytucji oświatowych w celu zebrania danych liczbowych nt. skali zjawiska przemocy w rodzinie.</p>
	<p>2. Kontrolne wizyty w rodzinach, w których prowadzona jest procedura NK zagrożonych przemocą w rodzinie.</p>	<p>Monitorowanie sytuacji w rodzinach objętych procedurą Niebieska karta. Odwiedziny Dzielnicowego – KPP</p>
	<p>3. Spotkania grup roboczych.</p>	<p>Zespoły Interdyscyplinarne w ramach prowadzonych procedur Niebieska Karta organizują spotkania grup roboczych. Grupa robocza liczy kilka osób i wybierana jest indywidualnie do każdej sprawy, są to więc osoby mające styczność z rodziną dotkniętą problemem przemocy w rodzinie lub działające w jej środowisku.</p>
<p>4) Zintensyfikowanie pomocy dla dzieci i młodzieży dotkniętych przemocą i z rodzin zagrożonych przemocą, w tym dla dzieci wychowujących się w rodzinach zastępczych.</p>		
<p>1. Zwiększenie świadomości społecznej dotyczącej z zagrożeń płynących z przemocy w rodzinie oraz instytucjach udzielających specjalistycznej pomocy.</p>	<p>1. Rozpowszechnienie informacji o instytucjach, placówkach, organizacjach pozarządowych działających na rzecz pomocy dziecku i rodzinie oraz przeciwdziałających przemocy.</p>	<p>Zwiększanie świadomości głównie odbywało się poprzez wykorzystywanie takich narzędzi i metod jak: organizowanie lokalnych kampanii, udostępnianie na stronach internetowych form wsparcia oraz informacji o instytucjach pomocowych, organizowaniu wykładów, rozpowszechnianie plakatów czy broszur i pogadanki.</p> <p>Centrum uczestniczy w kampaniach społecznych min. rozpowszechniając informację o realizowanych programach, działaniach za pomocą publikacji na stronie internetowej PCPR oraz rozpowszechniając plakaty i ulotki.</p> <p>PCKZiU</p> <ul style="list-style-type: none"> • Projekt „Godzina dla Młodych Głównych”. • Realizacja szkolnego programu wychowawczo-profilaktycznego szkoły. <p>KPP w Jaworze. Przeprowadzała szereg spotkań z dziećmi, młodzieżą. Spotkania odbywały się w zależności</p>
	<p>2. Opracowanie i realizacja programów profilaktyczno-edukacyjnych w placówkach oświatowych mających na celu wyposażenie dzieci w wiedzę i umiejętności rozpoznawania zagrożenia oraz rozwijania umiejętności ochrony</p>	

	<p>w sytuacjach zagrożenia przemocą.</p> <p>3. Akcje informacyjne na temat zjawiska przemocy w rodzinie wśród dzieci i młodzieży.</p> <p>4. Przeprowadzenie rozmów, pogadek wychowawczych poświęconych szkodliwości zachowań ryzykownych, w tym wszelkim przejawom przemocy i agresji.</p> <p>5. Przeprowadzanie zajęć udoskonalających umiejętność efektywnej komunikacji, podejmowania decyzji oraz radzenia sobie ze stresem.</p>	<p>od zapotrzebowania szkoły. Poruszana tematyka to cyberprzemoc, uzależnienia, narkotyki i alkohol, mowa nienawiści, hejt.</p> <p>PORE Jawor. „Jak moje dziecko rozwiązuje konflikty rówieśnicze”, „Jak zbudować dobrą relację z dzieckiem” – zajęcia dla rodziców. „Pomoc w rozwiązywaniu sytuacji trudnych z uczniami wycofanymi, lekowymi, łamiącymi zasady” – dla nauczycieli. „Nie zamykaj oczu. Rzecz o agresji”, „Niepokoje okresu dojrzewania”, „Ja i moje emocje”, „Jestem asertywny”, „Kultura i szacunek nie tylko od święta”, „Bezpieczeństwo w Sieci”- zajęcia dla uczniów.</p> <p>PCKZi U w Jaworze.</p> <ul style="list-style-type: none"> • Zajęcia opiekuńczo-wychowawcze, • Zajęcia z wychowawcą, • Warsztaty dla klas V „Stres pod kontrolą”.
2. Zwiększenie dostępności wsparcia specjalistycznego dla dzieci i młodzieży.	<p>1. Organizowanie poradnictwa psychologicznego i terapii dla dzieci umieszczonych w pieczy zastępczej.</p> <p>2. Pomoc psychologiczno-pedagogiczna dla dzieci i młodzieży dotkniętej i zagrożonej przemocą.</p>	<p>PCPR w Jaworze. Poradnictwo specjalistyczne psychologiczne, pedagogiczne. Współpraca z poradniami specjalistycznymi – zgodnie z potrzebami dziecka.</p> <p>PORE Jawor.</p> <ul style="list-style-type: none"> • Badania diagnostyczne psychologiczne i pedagogiczne – 50 badań, • Terapia pedagogiczna i psychologiczna – 65 spotkań. <p>PCKZiU w Jaworze.</p> <ul style="list-style-type: none"> • Wg potrzeb psycholog, pedagog, wychowawca (rozmowy indywidualne)
3. Zapewnienie bezpieczeństwa i opieki krzywdzonym dzieciom.	Umieszczenie w pieczy zastępczej.	<p>Działania, które leżą w kompetencjach Powiatowego Centrum Pomocy Rodzinie w Jaworze, na rzecz ochrony ofiar przemocy obejmują w szczególności zapewnienie bezpieczeństwa i opieki dzieciom, poprzez umieszczenie ich w rodzinnej lub instytucjonalnej formie pieczy zastępczej. Informacje dotyczące sytuacji dzieci umieszczonych w pieczy zastępczej zawarte są w sprawozdaniu z działalności w dziale Rodzina i instytucjonalna piecza zastępcza.</p>

3. Upowszechnienie informacji w zakresie możliwości i form udzielenia pomocy w rodzinie.

- 1) Zamieszczanie na stronie internetowej tut. Centrum informacji o możliwości skorzystania ze wsparcia specjalistycznego (formy wsparcia, dni i godziny przyjmowania specjalistów).
- 2) Rozpowszechniono do instytucji na terenie Powiatu informacji o instytucjach pomagających osobom doznającym przemocy.
- 3) Co roku PCPR aktualizuje bazę teleadresową instytucji samorządowych, podmiotów oraz organizacji pozarządowych świadczących usługi dla osób i rodzin dotkniętych

przemocą w rodzinie. Aktualna baza jest udostępniana na stronie PCPR i przesyłana do odpowiednich instytucji.

4. Podnoszenie oraz doskonalenie kompetencji i kwalifikacji pracowników służb zajmujących się problematyką przemocy w rodzinie.

Pracownicy jednostek pomocy społecznej realizujące zadania w zakresie przeciwdziałania przemocy w rodzinie na bieżąco korzystają z możliwości doskonalenia swoich kompetencji. W roku 2023 pracownicy brali udział następujących szkoleniach:

- 1) „Pomoc w rozwiązywaniu sytuacji trudnych z uczniami wycofanymi, lekowymi, łamiącymi zasady” – dla nauczycieli.

CEL. II. POPRAWA SYTUACJI RODZIN DOTKNIĘTYCH ZJAWISKIEM PRZEMOCY W RODZINIE ORAZ USUWANIE JEJ SKUTKÓW.

1. Udzielanie profesjonalnej pomocy i wsparcia ofiarom przemocy w rodzinie.

Jednym z zadań Powiatowego Centrum Pomocy Rodzinie w Jaworze jest świadczenie pomocy w postaci poradnictwa specjalistycznego dla osób z całego terenu Powiatu Jaworskiego. Centrum dzięki wysoko wyspecjalizowanej kadrze pracowników jednostki, która prowadzi poradnictwo w bardzo szerokim zakresie obejmującym wiele dziedzin życia codziennego.

Pracownicy Centrum ściśle współpracują z instytucjami działającymi na terenie powiatu, a mającymi za zadanie świadczenie pomocy osobom znajdującym się w kryzysie. Najczęściej osoby, które wymagają pomocy specjalistycznej kierowane są do Powiatowego Ośrodka Interwencji Kryzysowej, który działa przy tut. Centrum. W POIK osoby te mogą bezpłatnie skorzystać z pomocy psychologa, prawnika. Ponadto działa całodobowy telefon interwencyjny.

Na terenie Gmin Powiatu Jaworskiego funkcjonują punkty poradnictwa psychologicznego oraz punkt porad prawnych. Ponadto działają Gminne Komisje Rozwiązywania Problemów Alkoholowych, które świadczą terapię uzależnień.

W gminach powiatu specjalistyczne poradnictwo pełnią członkowie zespołów interdyscyplinarnych, pracownicy ośrodków pomocy społecznej oraz członkowie komisji ds. rozwiązywania problemów alkoholowych.

2. Zwiększenie skuteczności podejmowanych działań wobec sprawców przemocy w rodzinie.

Realizacja Programu korekcyjno-edukacyjnego dla sprawców przemocy w rodzinie.

Powiatowe Centrum Pomocy Rodzinie w Jaworze jest w Powiecie Jaworskim jedyną jednostką świadczącą specjalistyczną pomoc dla osób, które stosują przemoc wobec swoich bliskich. Jedną z form udzielania pomocy i wsparcia jest realizacja programu korekcyjno-edukacyjnego dla sprawców przemocy w rodzinie. Centrum od 2009 roku prowadzi oddziaływania korekcyjno-edukacyjne.

Realizacja programu ma za zadanie spowodowanie zmiany zachowania agresywnego oraz postaw społecznie nieakceptowanych, które przyjmują osoby stosujące przemoc wobec bliskich. Podczas spotkań uczestnicy zdobywają wiedzę na temat zjawiska przemocy

w rodzinie, poznają zasady budowania prawidłowych relacji między partnerami, rodzicami a dziećmi, uczą się, w jaki sposób można rozwiązywać konflikty w rodzinie bez stosowania przemocy. Jednakże podstawowym priorytetem w prowadzeniu Programu jest ochrona ofiar przemocy.

Program realizowany był w okresie od kwietnia do listopada 2023 r. Środki na ten cel otrzymane z Dolnośląskiego Urzędu Wojewódzkiego we Wrocławiu w roku 2023 to kwota **9 900,00 zł, środki własne 3600,00 zł**

Do programu osoby kierowane były przez kuratorów sądowych oraz zespoły interdyscyplinarne ds. przeciwdziałania przemocy w rodzinie. Programem objęto **23 osoby**.

Zajęcia ze sprawcami przemocy w rodzinie prowadzone były w formie indywidualnej oraz grupowej przez doświadczoną terapeutę, które miały na celu rozpoczęcie zmian postaw i zachowań przemocowych aby zapewnić ochronę i bezpieczeństwo osób krzywdzonych.

Sporządziła:
Marta Prokopik
specjalista pracy z rodziną
w PCPR w Jaworze

SPRAWOZDANIE OPISOWE Z DZIAŁALNOŚCI

WARSZTATU TERAPII ZAJĘCIOWEJ

w JAWORZE

ZA 2023 ROK

Informacje ogólne

- Nazwa i adres jednostki:
Warsztat Terapii Zajęciowej w Jaworze (WTZ)
ul. Starojaworska 7, 59-400 Jawor
- Imię i nazwisko kierownika WTZ:
Marcin Simon
- Jednostka organizacyjna, która utworzyła WTZ:
TPD Koło przy SOSW w Jaworze
- Data utworzenia WTZ i podjęcia działalności:
30 września 2005 r.
- Liczba uczestników:
45

I. Finanse WTZ.

- 1) **Podstawa finansowania działalności WTZ:** Aneks nr 1/2023 z dnia 4 kwietnia 2023 r., aneks nr 2/2023 z dnia 27 kwietnia 2023 r. oraz aneks nr 3/2023 z dnia 3 października 2023 r. do **Umowy Nr 76/2015 z dnia 27 marca 2015 r.** pomiędzy **Powiatem Jaworskim a TPD Koło Razem Naj w Jaworze.**
- 2) **Umowa nr 107/2023 o współfinansowanie działalności Warsztatu Terapii Zajęciowej** zawarta w dniu **04.04.2023 r.** pomiędzy **Powiatem Jaworskim a TPD Koło Razem Naj w Jaworze** wraz z aneksami.

L.p.	Wyszczególnienie	Plan na 2023 r.	Wykonanie narastająco	Wykonanie planu-środki PFRON	Wykonanie planu-środki samorządu powiatowego, inne źródła finansowania
1.	Wynagrodzenie	999 327,00 zł	999 327,00 zł	897 577,00 zł	101 750,00 zł
2.	Narzuty na wynagrodzenia	178 173,00 zł	178 173,00 zł	162 173,00 zł	16 000,00 zł
3.	Materiały do terapii	50 904,00 zł	50 904,00 zł	45 804,00 zł	5 100,00 zł
4.	Energia, gaz i inne	16 833,00 zł	16 833,00 zł	13 033,00 zł	3 800,00 zł
5.	Usługi obce	93 940,00 zł	93 940,00 zł	86 540,00 zł	7 400,00 zł
6.	Podróże służbowe	10 517,00 zł	10 517,00 zł	9 527,00 zł	990,00 zł
7.	Dowóz uczestników	60 730,00 zł	60 730,00 zł	55 730,00 zł	5 000,00 zł
8.	Trening ekonomiczny	44 165,00 zł	44 165,00 zł	38 945,00 zł	5 220,00 zł
9.	Szkolenia	3 895,00 zł	3 895,00 zł	3 335,00 zł	560,00 zł
10.	Wycieczki	2 700,00 zł	2 700,00 zł	2 220,00 zł	480,00 zł
11.	Ubezpieczenia	1 333,00 zł	1 333,00 zł	953,00 zł	380,00 zł
12.	Dodatkowe wyposażenie	12 283,00 zł	12 283,00 zł	11 483,00 zł	800,00 zł
	Razem	1 474 800,00 zł	1 474 800,00 zł	1 327 320,00 zł	147 480,00 zł

Odsetki naliczane przez bank od środków Funduszu w roku 2023 wyniosły: 0 zł.

Rozliczenie rocznego dochodu osiągniętego w 2023 r. ze sprzedaży produktów wykonanych przez uczestników WTZ w ramach realizowanego programu terapii.

Dochód za 2023 r. ze sprzedaży produktów wykonanych przez uczestników WTZ wynosi - **8 500,00 zł**. Uzyskany dochód przeznaczony zostanie, w porozumieniu z uczestnikami Warsztatu, na pokrycie wydatków związanych z integracją społeczną uczestników tej placówki.

II. Uczestnicy WTZ.

- 1) Liczba uczestników Warsztatu: **45**
- 2) Liczba uczestników w przedziale wiekowym:
 - a) do lat 20 - **0**
 - b) 21-29 - **9**
 - c) 30-39 - **20**
 - d) 40-49 - **15**
 - e) 50-59 - **1**
- 3) Płeć:
 - a) Kobiety - **29**
 - b) Mężczyźni - **16**

- 4) Rodzaj niepełnosprawności uczestników WTZ według schorzenia wiodącego (liczba osób).

Rodzaj niepełnosprawności	Liczba osób
Upośledzenie umysłowe	6
Choroby psychiczne	3
Uszkodzenie narządu ruchu	-
Uszkodzenie słuchu	-
Uszkodzenie wzroku	-
Niepełnosprawność sprzężona	36

Stopień niepełnosprawności	Liczba osób
Znaczny	34
Umiarkowany	11
Lekki	-

Liczba osób, które opuściły placówkę w 2023 roku: 2

Przyczyny opuszczenia WTZ - przedłożenie przez uczestnika pisemnej rezygnacji z korzystania z usług Warsztatu.

Frekwencja uczestników w zajęciach warsztatu w poszczególnych miesiącach roku sprawozdawczego 2023

Miesiąc	Frekwencja w %
Styczeń	79%
Luty	74%
Marzec	78%
Kwiecień	79%
*Maj	80%
Czerwiec	75%
*Lipiec/ Sierpień	52%
Wrzesień	84%
Październik	80%
Listopad	77%
*Grudzień	85%

*Zgodnie z rozdziałem V, § 1 ust. 2b Regulaminu Organizacyjnego Warsztatów Terapii Zajęciowej w Jaworze ustalona została przerwa wakacyjna uczestników w terminie od 2 do 5 maja 2023 r., 6 lipca do 31 lipca 2023r. oraz od 27 grudnia do 29 grudnia 2023 r.

III. Kadra WTZ.

- a) Liczba osób zatrudnionych: 14 osób na umowę o pracę
 b) Liczba etatów - 12,05 etatu tj. 11 pełnych etatów oraz 1/3, 1/8 i 1/2 etatu

Podnoszenie kwalifikacji.

Stanowisko	Tytuł kursu/szkolenia	Termin	Instytucje szkoleniowe Źródło finansowania
------------	-----------------------	--------	---

Kierownik WTZ	Warsztaty upowszechniające „Standardy funkcjonowania WTZ”	23-24.10.2023 r.	Zakład Doskonalenia Zawodowego
Terapeuci	Ergoterapia, Socjoterapia, Arteterapia – podział terapii zajęciowej oraz zastosowanie systemu motywacyjnego u osób z niepełnosprawnościami.	27-28.03.2023 r.	Edyta Pędzisz Life&Business Coaching
Pracownik administracyjno-biurowy	Rewolucyjne zmiany w prawie pracy w 2023 r. – praktyczne omówienie zmian, które weszły do Kodeksu pracy i przygotowanie do nowych regulacji	10.01.2023 r.	Centrum Szkoleń Specjalistycznych

Szkolenia dla podopiecznych WTZ.

Podopieczni Warsztatów Terapii Zajęciowej w Jaworze uczestniczyli w różnego rodzaju szkoleniach i projektach, a także odbywali praktyki zawodowe.

- a) Projekt pn.: „Akcja -aktywna integracja” – 40 osób uczestniczyło w zajęciach w ramach projektu. Celem głównym projektu jest dokonanie postępu w procesie aktywizacji społecznej. Projekt jest współfinansowany przez Dolnośląski Wojewódzki Urząd Pracy we Wrocławiu ze środków UE.
- b) Projekt pn.: „Terapeutyczne obiadowanie” uczestnicy WTZ (12 osób). Celem projektu było rozpowszechnienie nowego modelu skalowanej innowacji społecznej „Obiady Terapeutyczne”, którego istotą jest przygotowywanie, a następnie dostarczanie przez osoby z niepełnosprawnościami, uczestniczące w terapii zajęciowej, bezpłatnych dwudaniowych obiadów osobom starszym powyżej 60 roku życia, wymagającym wsparcia w codziennym funkcjonowaniu. Projekt realizował Caritas Archidiecezji Przemyskiej w partnerstwie z Podkarpacką Akademią Przedsiębiorczości Katarzyna Podraza, dofinansowany z funduszy europejskich.

Warsztat Terapii Zajęciowej w Jaworze poprzez realizację powyższych celów stopniowo przygotowuje osoby niepełnosprawne do wykonywania ogólnych czynności wynikających z codziennego życia. Dzięki kształtowaniu sprawności fizycznej i psychospołecznej, rozwijaniu samokontroli, odpowiedzialności i umiejętności działania w grupie uczy się te osoby samodzielnego pokonywania trudności życiowych, nawiązywania kontaktów społecznych i przysposobienia do podjęcia pracy.

Realizacja zadań rehabilitacji społecznej i zawodowej.

WTZ w Jaworze jest placówką pobytu dziennego, czynną od poniedziałku do piątku w godz. 7³⁰ - 15³⁰. Terapia zajęciowa w zakresie rehabilitacji społecznej i zawodowej odbywa się w grupach 5 osobowych, zgodnie z Planem Działalności Warsztatu i programami poszczególnych pracowni, w następujących pracowniach terapeutycznych:

- a) artystycznej,
- b) ogrodniczej,
- c) gospodarstwa domowego,
- d) technicznej,

- e) projekcyjno-stolarska,
- f) informatyczno-technicznej,
- g) umiejętności społecznych,
- h) przygotowania zawodowego,
- i) dziewiarsko-stolarska.

Każdy z uczestników realizuje indywidualny program rehabilitacji, który jest tworzony i weryfikowany na podstawie zgromadzonych dokumentów, wywiadu środowiskowego, obserwacji, działań i zachowań w Warsztacie. Program jest realizowany w pracowni wiodącej i innych pracowniach według indywidualnych potrzeb. Prowadzone jest także wsparcie psychologiczne i terapia psychologiczno-socjologiczna. Dużą wagę przywiązuje się do umiejętności zdrowego i aktywnego wypoczynku. W Warsztacie przewidziane jest także prowadzenie zajęć poza godzinami pracy i siedzibą Warsztatu.

Realizowane w WTZ indywidualne programy rehabilitacji są autorskimi programami tej placówki. Zostały one podzielone na działy:

- a) zaradność osobista,
- b) samodzielność społeczna - wypełnianie ról społecznych,
- c) rehabilitacja społeczna i zawodowa,
- d) rehabilitacja funkcjonalna,
- e) formy pracy, metody pracy, wskazania do zajęć dodatkowych,
- f) formy współpracy z rodzicami lub opiekunami (lub alternatywne).

IV. Rodzaj prowadzonych zajęć obowiązkowych.

Ogólne usprawnianie, formy zajęć:

- a) terapia grupowa, indywidualna i zbiorowa,
- b) arteterapia,
- c) muzykoterapia, choreoterapia i teatroterapia,
- d) filmoterapia,
- e) poezjoterapia,
- f) ludoterapia,
- g) ergoterapia,
- h) esteterapia,
- i) biblioterapia,
- j) psychoterapia i wsparcie psychologiczne,
- k) socjoterapia,
- l) aromatoterapia,
- m) logopedia,
- n) terapia przez kontakt z przyrodą, sylwo- i talasoterapia,
- o) przygotowanie do pracy,
- p) zajęcia rekreacyjne,
- q) konkursy.

Rozwijanie umiejętności życia codziennego, formy zajęć:

- a) trening w zakresie czynności życia codziennego,
- b) ćwiczenia w zakresie samoobsługi i higieny osobistej,
- b) trening w zakresie wyglądu zewnętrznego,
- c) zajęcia z gospodarstwa domowego: higieniczne i estetyczne przyrządzanie posiłków, prace porządkowe w domu, obsługa urządzeń technicznych i audio- wizualnych,
- d) rozwój umiejętności ogrodniczych,
- e) trening ekonomiczny,
- f) umiejętność odpowiedniego zachowania się, zasady savoir vivru.

Przygotowanie do życia w środowisku społecznym, formy zajęć:

- a) trening umiejętności interpersonalnych,
- b) trening wiedzy o sobie samym,
- c) trening rozwiązywania problemów w trudnych sytuacjach międzyludzkich,
- d) ćwiczenia umiejętności komunikacyjnych,
- e) ćwiczenia aktywności w sytuacjach społecznych,
- f) ćwiczenia z orientacji przestrzennej,
- g) ćwiczenia w pełnieniu roli uczestnika WTZ, domownika.

Rozwijanie psychofizycznych sprawności niezbędnych w pracy, formy zajęć:

- a) trening umiejętności pracy w zespole i współodpowiedzialności za wykonywane zadanie,
- b) rozwijanie motywacji i tempa pracy,
- c) podnoszenie sprawności ruchowej i manualnej,
- d) ćwiczenia koncentracji i pamięci,
- e) ćwiczenia wytrwałości i odpowiedzialności, doprowadzania powierzonego zadania do końca,
- f) ćwiczenia w zakresie dokładności pracy oraz przestrzegania dyscypliny pracy,
- g) ćwiczenia w zakresie samodzielnego planowania, kontrolowania i wykonywania zadania.

Rozwijanie umiejętności zawodowych, formy zajęć:

- a) zajęcia z rękodzieła artystycznego,
- b) zajęcia plastyczne,
- c) zajęcia gastronomiczne i kuchenne,
- d) zajęcia ogrodnicze,
- e) zajęcia ceramiczne,
- f) zajęcia przy komputerze,
- g) zajęcia techniczne,
- h) zajęcia przysposabiające do życia,
- i) warsztaty zawodowe

Rozwijanie innych umiejętności przy zastosowaniu różnych technik terapii, formy zajęć:

- a) ćwiczenia umiejętności posługiwania się głosem,
- b) ćwiczenia rozwijania wrażliwości słuchowej,
- c) ćwiczenia rozwijania wrażliwości dotykowej,
- d) ćwiczenia percepcji wzrokowej,
- e) ćwiczenia kompleksowego odbierania wrażeń zmysłowych,
- f) ćwiczenia mowy i dykcji,
- g) ćwiczenia wyobraźni,
- h) ćwiczenia orientacji kierunkowej i przestrzennej,
- i) ćwiczenia umiejętności poznawania, nazywania i odzwierciedlania uczuć.

Metody pracy:

- a) słowne,
- b) praktyczne,
- c) oglądowe,
- d) waloryzacyjne,
- e) objaśniająco-poglądowe,
- f) samodzielnego dochodzenia do wiedzy,
- g) programowane,
- h) weryfikujące.

Trening umiejętności zachowań społecznych:

- a) trening podstawowych umiejętności komunikacji społecznej,
- b) trening w zakresie wyglądu zewnętrznego i higieny osobistej,
- c) trening w zakresie umiejętności kulinarnych i zdrowego żywienia,
- d) trening zachowań rynkowych i ekonomicznych,
- e) trening rozwiązywania problemów w trudnych sytuacjach międzyludzkich.

Rodzaj organizowanych dodatkowych zajęć dla uczestników Warsztatu.

W 2023 r. uczestnicy Warsztatów Terapii Zajęciowej w Jaworze brali udział w imprezach takich jak:

- a) wycieczki, warsztaty, spotkania wyjazdowe i turnusy, w których wzięli udział uczestnicy:
 - Turnus Rehabilitacyjny do Sarbinowa,
 - Wycieczka do Ściegien koło Karpacza.
- b) Bale, zabawy, wieczorki, imprezy okolicznościowe i spotkania integracyjne:
 - Andrzejki, dyskoteki, mikołajki, spotkanie wigilijne
- c) Udział w konkursach i prezentacjach o charakterze miejskim, regionalnym i ogólnopolskim:
 - XX Jubileuszowy Plener Plastyczny Niepełnosprawnych – Kunice 2023
 - XVI Międzynarodowe Igrzyska Sportowe Osób Niepełnosprawnych
 - VI Dolnośląskie Mistrzostwa Nordic Walking Uczestników Warsztatu Terapii Zajęciowej w Ścinawie
 - udział w XIX Paraolimpiadzie organizowanej przez TPD Legnica
 - udział w IV Dolnośląskim Festiwalu Twórczości Osób Niepełnosprawnych

Trening ekonomiczny i instrumenty motywacyjne.

W WTZ uczestnicy odbywają trening ekonomiczny w formie bezgotówkowej i gotówkowej. Uczestnicy otrzymują w ramach treningu ekonomicznego środki finansowe wypłacane zgodnie z obowiązującym w placówce *Regulaminem Organizacyjnym*. Wysokość tych środków nie przekracza 20% najniższego wynagrodzenia pracowników określonego na podstawie Rozporządzenia Ministra Gospodarki, Pracy i Polityki Społecznej z dnia 25 marca 2004 r. w sprawie warsztatów terapii zajęciowej (Dz. U. Nr 63, poz.587). Dla każdego uczestnika prowadzona jest indywidualna ewidencja rozliczeń finansowych w treningu ekonomicznym. Podstawą rozliczania wydatkowanych środków jest faktura lub paragon lub notatka służbowa. Rozliczenie następuje na podstawie druku wypełnionego przez terapeutę z załączeniem paragonu, faktury, notatki służbowej. Główne przeznaczenie środków finansowych z treningu ekonomicznego przez uczestników Warsztatu to realizacja ich potrzeb terapeutycznych i socjalnych.

Stosowane przez WTZ metody nagradzania uczestników za zaangażowanie i aktywność w zajęciach warsztatowych:

- a) pochwały,
- b) dyplomy,
- c) nagrody rzeczowe (w konkursach).

Liczba uczestników którzy poczynili postępy w zakresie zaradności osobistej i samodzielności, rehabilitacji społecznej i rehabilitacji zawodowej.

Uczestnicy Warsztatów Terapii Zajęciowej w Jaworze w trakcie pobytu w placówce w 2023 r. poczynili znaczne postępy w zakresie opanowania umiejętności niezbędnych do podjęcia zatrudnienia (rehabilitacja zawodowa) w kategoriach:

- a) dojrzałość społeczna; ogólne zachowanie, świadomość siebie, zachowanie w miejscach publicznych, stosowanie regulaminu WTZ, podporządkowanie nakazom i zakazom (8 osób),
- b) kompetencje pracy; punktualność, koncentracja, podporządkowanie się poleceniom przełożonego, samokontrola jakości wykonywanej pracy, samokontrola wykonywanych czynności (5 osób),
- c) motywacja; w działaniu, w staranności i dokładności, temperament – nastrój, motywacja do uczestnictwa w praktykach zawodowych oraz do podjęcia zatrudnienia (4 osoby),
- d) sprawność psychofizyczna; orientacja kierunkowo przestrzenna (1 osoba),
- e) umiejętności zawodowe; zaradność korzystania z instrukcji, wykorzystania materiałów do terapii, posługiwania się narzędziami, doboru technik do pracy, do zadania, utrzymania porządku w najbliższym otoczeniu (4 osoby),
- f) społeczność grupowa; integracja z grupą, znajomość i przestrzeganie norm grupowych, poczucie bezpieczeństwa – otwartość wobec grupy, komunikacja – treść, relacja z innymi (6 osób).

Pozostali uczestnicy nie zmienili swojego poziomu funkcjonowania w w/w kategoriach, co oznacza, iż ich możliwości utrzymały się w 2023 r. na tym samym poziomie.

Umiejętności interpersonalne (rehabilitacja społeczna) w kategoriach:

- a) komunikacja i umiejętności; porozumiewanie się - słownik czynny i bierny, zaradność – umiejętność „załatwiania spraw”, używanie form grzecznościowych, integracja z grupą, pomoc innym oraz „łatwość” w nawiązywaniu kontaktów (3 osoby),
- b) uspołecznienie; dojrzałość społeczna, zachowanie w miejscach publicznych, chęć niesienia pomocy innym (1 osoba).

Pozostali uczestnicy nie zmienili swojego poziomu funkcjonowania w w/w kategoriach, co oznacza, iż ich możliwości utrzymały się w 2023 r. na tym samym poziomie.

Zdolność do samodzielnego wykonywania czynności życia codziennego (zaradność osobista i samodzielność) w kategoriach:

- a) poruszanie się; zaradność – komunikacja miejska, orientacja – budynek Warsztatu, droga do Warsztatu, miasto/dzielnica, okolica Warsztatu (4 osoby),
- b) posiłki; samoobsługa – posługiwanie się sztucami, zaradność – przygotowanie prostego posiłku, zaradność – parzenie herbaty (2 osoby),
- c) toaleta; higiena osobista: czystość ciała, mycie zębów, pielęgnacja paznokci, bielizna osobista, mycie i czesanie włosów, wygląd zewnętrzny (2 osoby),
- d) umiejętność załatwiania spraw w sytuacjach nowych (1 osoba),
- e) umiejętność załatwiania spraw w sytuacjach znanych (3 osoby),
- f) zaradność w robieniu i planowaniu zakupów (2 osoby),

- g) organizacja czasu wolnego (-),
- h) techniki szkolne (-).
- i) zegar (-).

Pozostali uczestnicy nie zmienili swojego poziomu funkcjonowania w w/w kategoriach, co oznacza, iż ich możliwości utrzymały się w 2023 roku na tym samym poziomie.

Należy mieć na uwadze, iż główną funkcją rehabilitacji jest umożliwienie osobom niepełnosprawnym intelektualnie osiągnięcia i utrzymania optymalnie najwyższego poziomu funkcjonowania.

Ocena kontaktów uczestników z pracownikami Warsztatu.

Kontakty oparte są na wzajemnym szacunku, zrozumieniu i akceptacji. Przebiegają one w życzliwej, koleżeńskej i przyjacielskiej atmosferze, co stwarza uczestnikom poczucie bezpieczeństwa. Ułatwia to również aktywną współpracę w procesie terapii oraz zwiększa zainteresowanie uczestników efektami rehabilitacji i ich zaangażowanie w działalność WTZ w Jaworze.

V. Prowadzona w Warsztacie dokumentacja merytoryczna.

- a) Regulamin Organizacyjny Warsztatu,
- b) Plan Działalności Warsztatu,
- c) dokumentacja, stanowiąca podstawę do zakwalifikowania osoby niepełnosprawnej do uczestnictwa w Warsztacie,
- d) dokumentacje wizyt w środowisku uczestnika,
- e) indywidualne programy rehabilitacji uczestników,
- f) protokoły Rady Programowej Warsztatu,
- g) posiedzenia zespołu terapeutycznego.

VI. Działalność Rady Programowej WTZ.

Radę tworzą następujący pracownicy Warsztatu:

- a) kierownik,
- b) instruktorzy terapii zajęciowej,
- c) terapeuci zajęciowi,
- d) psycholog,
- e) i inni wg potrzeb.

Przewodniczącym Rady Programowej jest Kierownik Warsztatu.

Zadania Rady Programowej.

- a) opracowanie rocznego indywidualnego programu rehabilitacji i terapii dla każdego uczestnika Warsztatu i jego modyfikacja w miarę potrzeb oraz wskazanie osoby odpowiedzialnej za realizację programu,
- b) nie rzadziej niż raz na pół roku dokonywanie oceny indywidualnych efektów rehabilitacji i terapii przy udziale uczestnika Warsztatu,
- c) co najmniej raz w roku dokonywanie okresowej oceny realizacji indywidualnego programu rehabilitacji i terapii,
- d) co trzy lata dokonywanie kompleksowej oceny realizacji indywidualnego programu rehabilitacji i terapii na podstawie oceny:

- stopnia zdolności do samodzielnego wykonywania czynności życia codziennego,
- umiejętności interpersonalnych, w tym komunikowania się oraz współpracy w grupie,
- stopnia opanowania umiejętności niezbędnych do podjęcia zatrudnienia, z uwzględnieniem sprawności psychofizycznej, stopnia dojrzałości społecznej i zawodowej oraz sfery emocjonalno-motywacyjnej.

Posiedzenie Rady Programowej.

Posiedzenia Rady Programowej WTZ są udokumentowane w formie protokołów. W roku 2023 odbyło się 22 posiedzeń Rady. Spotkania odbywały się w dwóch częściach: w części zamkniętej i części otwartej z udziałem uczestników. Rada Programowa w roku 2023 dokonała trzyletniej kompleksowej oceny realizacji indywidualnego programu rehabilitacji 27 uczestników warsztatów Terapii Zajęciowej w Jaworze.

Decyzje podjęte przez Radę w stosunku do uczestników Warsztatu.

Przedłużenie uczestnictwa w terapii ze względu na pozytywne rokowania co do przyszłych postępów rehabilitacji (27 uczestników),

Współpraca z rodzinami lub opiekunami uczestników.

Formy kontaktów i współpraca z rodzinami uczestników:

- a) indywidualne rozmowy,
- b) rozmowy telefoniczne i korespondencja,
- c) wizyty w domu rodzinnym uczestników,
- d) pomoc w rozwiązywaniu codziennych problemów życiowych.

VII. Współpraca ze środowiskiem lokalnym.

Warsztat Terapii Zajęciowej w Jaworze współpracuje z:

- a) organizacjami pozarządowymi,
- b) instytucjami działającymi na rzecz osób niepełnosprawnych, w tym przede wszystkim z PCPR w Jaworze,
- c) publiczną administracją samorządową i państwową,
- d) pracodawcami,
- e) sponsorami,
- f) innymi warsztatami terapii zajęciowej,
- g) Mediami.

Sporządził:
Marcin Simon
Kierownik WTZ w Jaworze

**Sprawozdanie roczne merytoryczne
z działalności
Ośrodka Wsparcia „Pod Zielonym Dębem”
w Jaworze**

Marzec 2024 r.

1. Dane podstawowe.

	Nazwa jednostki	OŚRODEK WSPARCIA „POD ZIELONYM DĘBEM” W JAWORZE
1.	Adres wraz z nr NIP, REGON, telefon, fax, mail	UL. STAROJAWORSKA, 59-400 JAWOR TEL. 76/745-10-74, e-mail o.wsparcia@iteria.pl NIP 695 153 19 87 REGON 385165850
2.	Typ Domu	A B
3.	Zasięg działania ŚDS z podziałem na powiaty, miasta i gminy	Jednostka powiatowa
4.	Standardy – TAK / NIE (odpowiednie proszę podkreślić)	Tak

2. Uczestnicy.

- a) Liczba statutowa 35 osób.
- b) Liczba uczestników wg stanu na dzień 31 grudnia roku sprawozdawczego – ogółem 34 osoby, w podziale na kategorie uczestników:
- **A – 24 osoby**
 - **B – 10 osób**
- w tym: na osoby ze spektrum autyzmu 0 osób i ze sprzężoną niepełnosprawnością 3 osoby. (zgodnie z wytycznymi MRPiPS).
- c) Roczna liczba osób objętych wsparciem: 34,66 osób (35).
- d) Zmiana liczby uczestników w ciągu roku sprawozdawczego oraz przyczyny tych zmian:
-przybyło: 3 osób,
-ubyło: 3 osoby, z powodu: 1 osoba została umieszczona w DPS, 1 osoba zmarła, 1 osobie wygasła decyzja kierująca),

Inne informacje o uczestnikach:

- Struktura wiekowa uczestników:

Przekrój wiekowy	18-20	21-30	31-40	41-50	51-60	61-70	71-80	81-90	Powyżej 90 r.ż
Liczba uczestników	1	3	8	8	7	6	1	0	0

Średnia wieku - 47,08 lat
Średnia wieku mężczyzn - 42 lata
Średnia wieku kobiet - 51 lat

- Stopień niepełnosprawności:

Stopień niepełnosprawności	Lekki	Umiarkowany	Znaczny
Liczba uczestników	2	16	16

- Ubezważnowolnienia:

Ubezważnowolnienia:	częściowe	całkowite
Liczba uczestników	5	6

- Świadczenia uczestników :

Świadczenie	Emerytura	Renta	Renata wraz zasiłkiem pielęgnacyjnym	Zasiłek stały	Zasiłek stały wraz zasiłkiem pielęgnacyjnym	Brak dochodu (wsparcie OPS np. zasiłek celowy)
Liczba uczestników	2	10	14	3	3	2

- Prowadzenie gospodarstwa domowego przez uczestnika :

Gospodarstwo domowe	Samodzielne gospodarstwo domowe	Wspólne gospodarstwo domowe
Liczba uczestników	17	17

- Podział na płeć

Płeć	Kobieta	Mężczyzna
Liczba uczestników	19	15

- Pobyty w szpitalu uczestnika

Szpital	Oddział psychiatryczny	Oddział położniczo-ginekologiczny	Oddział ortopedyczny	Oddział neurologiczny	Oddział wewnętrzny
Liczba uczestników	1 osoba 4 razy na oddziale psychiatrycznym, 1 osoba 3 razy na oddziale psychiatrycznym, 1 osoba 3 razy na oddziale psychiatrycznym, 1 osoba 2 razy na oddziale psychiatrycznym	2	1	1	3 osoby

- Gmina zamieszkania uczestników.

Gmina	Gmina Jawor	Gmina Bozków	Gmina Mściwojów	Gmina Paszowice	Gmina Wądroże Wielkie	Gmina Męcinka
Liczba uczestników	15	4	4	4	4	2

W 2023 r. w listopadzie został przyjęty uczestnik z terenu gminy Strzegom pow. Świdnicki-zgodnie z podpisanym porozumieniem między powiatem Jaworskim a Świdnickim.

3. Budynek siedziby ŚDS i jego otoczenie:

- a) **Właścicielem obiektu** jest Powiat Jaworski. Budynkiem zarządza dyrektor Powiatowego Centrum Pomocy Rodzinie w Jaworze.

Tylko ŚDS	Tak / Nie
ŚDS i inne	jakie: w budynku znajdują się również Warsztaty Terapii Zajęciowej oraz siedziba Powiatowego Centrum Pomocy Rodzinie
Usytuowanie ŚDS	kondygnacja: na wysokim parterze

b) **Teren budynku Ośrodka Wsparcia „Pod Zielonym Dębem” w Jaworze .**

Ośrodek Wsparcia „Pod Zielonym Dębem” w Jaworze mieści się przy ul. Starojaworskiej 7, 59-400 Jawor. Powierzchnia dzierżawionych pomieszczeń to 284,82 m² (co daje nam 8,13 m² na osobę). Do budynku prowadzą dwa wejścia. Jedno wejście znajduje się od strony ul. Limanowskiego (wejście od podwórka). Do budynku, na wysoki parter prowadzą schody. Bariera została zniwelowana poprzez montaż krzeselka schodowego oraz poręcz. W budynku znajduje się zewnętrzna winda. Placówka ma zagospodarowany kawałek pasa zieleni, gdzie został zorganizowany przez pracowników i uczestników mały ogródek z ławeczkami i stolikami. Są tam również krzewy, które w ramach terapii są pielęgnowane przez uczestników Ośrodka. Drugie wejście do placówki mieści się od ul. Starojaworskiej 7, gdzie barierą architektoniczną są schody. Wejście to wyposażone jest w poręcz oraz dzwonek z możliwością przywołania pracownika Ośrodka, który pełni wówczas funkcję osoby asystującej. Na poziomie Ośrodka brak jest barier architektonicznych. Nie występują progi. Korytarz jest szeroki, co pozwala na przestrzeń manewrową dla wózków inwalidzkich. Ośrodek wyposażony jest w toaletę dla osób z niepełnosprawnościami, która wyposażona jest w elementy odpowiednio przystosowane: miska ustępowa i umywalka, uchwyt ułatwiający korzystanie z urządzeń higieniczno- sanitarnych, lampy z czujnikiem ruchu w toalecie oraz na korytarzu głównym. W toalecie została zapewniona przestrzeń manewrowa. W Ośrodku znajduje się kabina prysznicowa, bez brodzikowa oraz uchwyt ułatwiający korzystanie z urządzeń higieniczno- sanitarnych. W Ośrodku Wsparcia znajdują się pomieszczenia użytkowe oraz do terapii:

- a) pracownia techniczno- komputerowa,
- b) pracownia rękodzieła, rzemiosła okolicznościowego i artystycznego pełniąca również funkcję pracowni do zajęć grupowych,
- c) pracownia rzemiosła artystycznego,
- d) pracownia rewalidacyjno-rehabilitacyjna,
- e) pracownia kulinarna,
- f) pracownia krawiecka,
- g) biuro pracownika socjalnego pełniącego funkcję również pokoju wyciszenia oraz gabinetu psychologiczno- terapeutycznego,
- h) biuro kierownika (biuro administracyjne),
- i) sala Doświadczenia Świata,
- j) pomieszczenie z 2 toaletami oraz łazienką z prysznicem (trening higieniczny),
- k) pomieszczenie gospodarcze wraz z toaletą dla pracowników,
- l) łazienka z prysznicem wraz z toaletą dla osób niepełnosprawnych.

Wszystkie pomieszczenia do zajęć terapeutycznych są wyposażone w meble oraz odpowiedni sprzęt potrzebny do pracy terapeutycznej oraz prowadzonych treningów z uczestnikami Ośrodka .

4. Wykorzystanie miejsc pobytu dziennego:

- a) średnioroczna frekwencja uczestników: 25,57%
- b) wnioski z analizy obecności uczestników: najczęstszym powodem nieobecności uczestników były sprawy osobiste oraz złe samopoczucie uczestnika. Pobyty w szpitalu psychiatrycznym, oraz na innych oddziałach szpitalnych, załatwiania różnych spraw urzędowych.

5. Skład zespołu wspierająco-aktywizującego i kwalifikacje jego członków:

L p.	Stanowisko służbowe	Forma zatrudnienia	Wymiar czasu pracy (w etatach)	Kwalifikacje	Ogólny Staż pracy w pomocy społecznej	Doświadczenia zawodowe polegające na realizacji usług dla osób z zaburzeniami psychicznymi	Przeszkolenie i doświadczenie w zakresie: 1/umiejętności kształtowania motywacji do akceptowanych przez otoczenie zachowań, nawyków celowej aktywności oraz prowadzenia treningów zachowań społecznych 2/Trening umiejętności komunikacyjnych z wykorzystywaniem alternatywnych i wspomagających sposobów porozumiewania się (odpowiednie proszę wpisać)
1.	Kierownik	Umowa o pracę	1 etat	Ukończone studia wyższe: - II stopnia mgr pedagogiki specjalnej (oligofrenopedagogika) - I stopnia pedagogika z resocjalizacją -studia podyplomowe: - organizacja pomocy społecznej - zarządzanie i marketing - dyplom pracownika socjalnego	20 lat	Posiada	1) Tak (2022 r.) 2) Tak (2023 r.)
2.	Starszy pracownik socjalny	Umowa o pracę	1 etat	Ukończone studia wyższe: - II stopnia mgr pedagogiki specjalność poradnictwo psychologiczno-pedagogiczne - I stopnia pedagogika specjalizacja praca socjalna	10 lat	Posiada	1) Tak (2018 r.) 2) Tak (2023 r.)
3.	Starszy instruktor terapii zajęciowej	Umowa o pracę	1 etat	Ukończone studia wyższe: - I stopnia pedagogika opiekuńczo-prewencyjna -dyplom terapeuty zajęciowego - kurs masażu sportowego i leczniczego	18 lat	Posiada	1) Tak (2018 r.) 2) Tak (2023 r.)
4.	Starszy instruktor terapii	Umowa o pracę	1 etat	Wykształcenie średnie - Szkoła Policealna w zawodzie terapeuta	16 lat	Posiada	1)Tak (ukończenie kursu z zakresu terapii zajęciowej z elementami

	zajęciowej			zajęciowy			treningu umiejętności społecznych – ukończony w 2009 r.) 2) Tak (2023 r.)
5.	Instruktor terapii zajęciowej	Umowa o pracę	1 etat	Wykształcenie średnie -Szkoła Policealna w zawodzie terapeuta zajęciowy Szkoła policealna Opiekun medyczny - dodatkowe kwalifikacje koszykarz- plecionkarz	6 lata	Posiada	1) Tak (2018 r.) 2) Tak (2023 r.)
6.	Instruktor terapii zajęciowej	Umowa o pracę	1 etat	Wykształcenie średnie Szkoła policealna w zawodzie terapeuta zajęciowy	5 lata	Posiada	1) Tak (2018 r.) 2) Tak (2023 r.)
7.	Starszy terapeuta	Umowa o pracę	1 etat	Ukończone studia wyższe: II stopnia pedagogika specjalność poradnictwo pedagogiczne I stopnia politologia specjalność służby socjalne Studia podyplomowe zakresu oligofrenopedagogiki	18 lat	Posiada	1) Tak (2022 r.) 2) Tak (2023 r.)

6. Pozostali pracownicy Domu:

Lp.	Stanowisko	Forma i wymiar zatrudnienia
1.	Główna księgową	½ etatu
2.	Kierowca	1 etat
3.	Sprzątaczką	¼ etatu
4.	Psycholog	Umowa zlecenie
5.	Informatyk	Umowa zlecenie

7. Usługi świadczone przez Dom:

a) Postępowanie wspierająco-aktywizujące realizowane w okresie sprawozdawczym obejmowało m.in.:

- **Trening funkcjonowania w życiu codziennym (trening umiejętności i zaradności życiowej)** działania w zakresie tego treningu dotyczyły rozwijania i podtrzymywania umiejętności niezbędnych do samodzielnego życia uczestników placówki. W ramach treningu uczestnicy uczyli się dbania o wygląd zewnętrzny, utrzymywania higieny osobistej, wyrabiania nawyku szanowania cudzej własności, zaradności życiowej i funkcjonowania w życiu codziennym. Uczyli się celowości działania, podejmowania odpowiedzialności za swoje działania, wzmacnia poczucia sprawstwa i bezpieczeństwa.
Zajęcia z zakresu treningu umiejętności życiowych miały na celu również poznanie wartości pieniądza, nauki planowania i robienia zakupów, rozpoznawania przydatności artykułów do użytku i orientacji w cenach oraz naukę przygotowania prostych posiłków w ramach treningu kulinarnego, a także naukę obsługi sprzętów AGD tj. pralka, żelazko w celu kształtowania i podtrzymywania umiejętności praktycznych.
- **Trening umiejętności interpersonalnych i rozwiązywania problemów:** trening ten dotyczył nabywania i doskonalenia umiejętności nawiązywania kontaktów, podtrzymywania rozmowy, aktywnego słuchania oraz asertywności. Uczestnicy

uczyli się odpowiedzialności, współpracy, zasad partnerstwa. Podopieczni poprzez zajęcia terapeutyczne kształtowali umiejętności radzenia sobie w sytuacjach trudnych oraz rozwiązywania problemów dnia codziennego oraz nabywali umiejętności nawiązywania i podtrzymywania pozytywnych relacji z najbliższym środowiskiem rodzinnym, sąsiedzkim oraz lokalnym. Motywowali się wzajemnie do funkcjonowania w oparciu o własne możliwości.

- **Trening umiejętności spędzania czasu wolnego:** trening ten dotyczył między innymi udziałów placówki w konkursach, festynach, imprezach oświatowo-kulturalnych, wycieczkach, piknikach, spacerach. Udział w warsztatach terapeutycznych, imprezach wewnętrznych itp. oraz poznawanie nowych form spędzania czasu wolnego poprzez aktywność ruchową i umysłową. Ponadto uczestnicy rozwijali swoje zainteresowania poprzez lekturę, książki, prasę. Kształtowania nowych wiadomości i umiejętności w zakresie rozwoju intelektualnego, gry stolikowe i zabawy oraz rekreacja czynna (tj. zajęcia sportowe, zabawy na świeżym powietrzu, spacer, wycieczki, pikniki itp.)
- **Poradnictwo psychologiczne:** celem terapii psychologicznej prowadzonej w placówce było m.in.: poprawa stanu psychicznego uczestników, rozwój ich osobowości, minimalizowanie deficytów poznawczych, zmniejszenie napięcia objawów chorobowych oraz polepszenie radzenia sobie z nimi. Zapobieganie nawrotom choroby psychicznej, pomoc w ostrej fazie choroby, niwelowanie poczucia osamotnienia, opuszczenia oraz odizolowania, zapewnianie poczucia bezpieczeństwa, akceptacji, zrozumienia i życzliwości. Wspieranie w trudnych i kryzysowych sytuacjach, wyzwalanie procesów twórczego działania, wykształcenie motywacji wewnętrznej u uczestnika.
- **Pracę socjalną, współpracę i integrację:** działania w zakresie pracy socjalnej skierowane były do uczestników mających problemy w codziennym życiu oraz wymagających wsparcia z zakresu pomocy społecznej. W szczególności podejmowano działania w zakresie załatwiania spraw urzędowych, współpracy z rodzinami i innymi instytucjami pomocowymi. Współpraca z uczestnikami oraz ich rodzinami pozwalała na świadome uczestnictwo w procesie leczenia i powrotu do społeczeństwa na zasadach akceptacji i zrozumienia.
- **Profilaktykę zdrowotną:** działania w zakresie profilaktyki zdrowotnej miały na celu propagowanie zdrowego stylu życia oraz kształtowanie nawyków dbania o zdrowie fizyczne i psychiczne jak również brania odpowiedzialności za własny proces leczenia psychiatrycznego. Regularne wizyty w PZP, współpraca z lekarzem, systematyczny trening farmakologiczny oraz psychoedukacyjny pozwoliły na realizację zakładanych rezultatów pracy z uczestnikami.
- **Terapię zajęciową, w tym:** terapię ruchem, arteterapię, krawiectwo, zajęcia techniczne, zajęcia komputerowe, stolarskie, konserwatorskie, zajęcia krawieckie, tkackie oraz dziewiarskie, rękodzieło, zajęcia przyrodnicze, zajęcia ruchowe, taneczne, zajęcia relaksacyjne, rewalidacyjno-poznawcze, biblioterapia oraz elementy ergoterapii. Ten obszar działań terapeutycznych miał na celu rozwijanie zainteresowań, zamiłowań i samorealizację wśród uczestników oraz rozwój fizyczny, psychiczny i społeczny. Uczestnicy podczas zajęć poznawali różne techniki pracy z zakresu terapii zajęciowej, wzbogacali wiedzę i umiejętności z zakresu plastyki, malarstwa, techniki i szycia. Stosowane

przez terapeutów zajęciowych bogate, często proste techniki i narzędzia kształtowały u uczestników wrażliwość oraz samodzielność jak również rozwój wyobraźni i pomysłowość w wykonywaniu prac. Biblioterapia oraz relaksacja: te formy terapii realizowane poprzez bajkoterapię, czytanie książek, gazet, rozwiązywanie krzyżówek, prowadzenie kroniki ośrodkowej oraz seanse filmowe jak również uczestnictwo w ćwiczeniach z wykorzystaniem technik i tekstów relaksacyjnych oraz muzyki uczyły uczestników eliminowania zachowań agresywnych, negatywnych emocji, napięć oraz stresu, podwyższania poziomu umysłowego, wiedzy i zainteresowań oraz kształtowania światopoglądu.

- **Aktywizację zawodową:** zajęcia teoretyczno-informacyjne polegające na uświadomieniu praw i możliwości podjęcia zatrudnienia. Rozmowy indywidualne i grupowe dotyczące przygotowania warsztatu w celu poszukiwania pracy czy aktywizacji lokalnej.
- **Współpracę z instytucjami i organizacjami:** działania te miały na celu integrację ze środowiskiem lokalnym oraz instytucjami. Udział w spotkaniach okolicznościowych, imprezach wzmacniały pozycję osób chorych w społeczeństwie. Współpraca z rodzinami i opiekunami naszych uczestników pozwala na stały przepływ komunikacji oraz nawiązanie wspólnych relacji.
- **Pomoc w załatwianiu spraw urzędowych:** Realizowane były działania mające na celu omawianie podstawowych praw obywatela w urzędzie oraz nabywania umiejętności właściwego pisania podań oraz wypełniania wniosków, a także poprawnego rozumienia pism urzędowych. Omawiane są również podstawowe zasady komunikacji w relacji pacjent a urzędnik.
- **Zapewnienie ciepłego posiłku** uczestnikom placówki w trakcie pobytu w Ośrodku.

b) Średnia liczba uczestników poszczególnych zajęć.

W Ośrodku Wsparcia w Jaworze codziennie odbywają się zajęcia w poszczególnych pracowniach tematycznych zgodnie z opracowanym tygodniowo harmonogramem pracy. Średnia liczba osób w miesiącu biorących udział w zajęcia – 25,57%. Ośrodek stale zapewniał uczestnikom jak i ich bliskim wsparcie terapeutyczne, psychologiczne oraz socjalne.

Lp.	Rodzaj zajęć stałych w ośrodku wsparcia w 2023 r.	Ilość osób biorących w nich udział
1.	Trening higieniczny	4-5 osoby dziennie
2.	Trening budżetowy	2-5 osób w miesiącu
3.	Trening kulinarny	4 osoby w tygodniu
4.	Trening umiejętności praktycznych	5-6 osób dziennie
5.	Trening farmakologiczny	7-8 osób dziennie
6.	Trening umiejętności społecznych i interpersonalnych	25-34 osób dziennie
7.	Zajęcia rewaluacyjno- poznawcze	25-34 osób tygodniowo
8.	Trening relaksacyjny	25-34 osób tygodniowo
9.	Edukacja zdrowotna	25-34 osób tygodniowo
10.	Biblioterapia	25-34 osób tygodniowo

11.	Trening spędzania czasu wolnego /zajęcia świetlicowe, gry i zabawy, /	25-34 osób tygodniowo
12.	Terapia ruchowa; gimnastyka	25-34 osób tygodniowo / gimnastyka codziennie 25-30 osób dziennie)
13.	Pracownia rehabilitacyjno- rewalidacyjna	4-5 osób dziennie
14.	Pracownia techniczno- komputerowa	6-7 osób dziennie
15.	Praca z komputerem	5-6 osób dziennie
16.	Pracownia krawiecka	5-6 osób dziennie
17.	Pracownia rękodzieła, rzemiosła okolicznościowego i artystycznego	10-15 osób dziennie
18.	Praca socjalna w tym również - pomoc socjalna - pomoc w zakresie załatwiania spraw urzędowych - aktywizacja zawodowa	- bieżący nadzór - 8-9 osób w miesiącu W razie potrzeb i zgodnie IPPWA
19.	Profilaktyka zdrowotna Wizyty u lekarza	8 osób w miesiącu
20.	Zajęcia z psychologiem - zajęcia grupowe - zajęcia indywidualne - grupa wsparcia	- 25-34 osób w tygodniu - 5 osób w tygodniu -3-4 osób w miesiącu

W okresie sprawozdawczym od 1.01.2023r. do 31.12.2023r. udział w różnych przedsięwzięciach, w konkursach czy w spotkaniach integracyjnych.

W roku sprawozdawczym udało się zorganizować :

- a) spotkanie z gadami - wizyta w Ośrodku pana z hodowli gadów (jaszczurki, węże)
- b) wyjazd do kina Helios w Lubinie na film pt.: „Uwierz w Świętego Mikołaja” oraz do kina w Legnicy na film pt.: „Święto Ognia”,
- c) wycieczka do zoo w Lubinie.

Był to miły czas dla wszystkich uczestników. Dzięki wyjazdom podnosili swoją aktywność w codziennym życiu oraz kształtowali swoje umiejętności i kompetencje społeczne.

W okresie letnim uczestnicy wychodzili na kąpiele słoneczne na jaworski akwen wodny „Jawornik” i basen letni.

Udział uczestników w piknikach i zabawach na zaproszenie innych placówek:

- a) „Zielono Mi” – piknik letni zorganizowany przez Senior Wigor w Jaworze,
- b) piknik Integracyjny Letnie biesiadowanie zorganizowany przez Stowarzyszenie PATRONUS i DPS w Jaworze z filią w Mierczycach,
- c) Piknik „Pożegnanie Lata” zorganizowany przez DPS w Jaworze z filią w Bolkowie,
- d) bal karnawałowy „Łąki Łan” zorganizowany przez DPS w Jaworze,
- e) VII Integracyjny Przegląd Twórczości Artystycznej „Uskrzydleni Sztuką” – zorganizowanym przez MOPS- ŚDS w Złotoryi,
- f) udział w Jaworskim święcie Chleba i Piernika,
- g) udział w konkursie plastycznym na Palmę Wielkanocną w ramach Kaczawskiego Jarmarku Wielkanocnego.

Placówka obchodziła i organizowała również wewnętrzne święta takie jak: Tłusty Czwartek, Dzień Pizzy, Pieroga, Kiełbaski, Czekolady czy Piernika, Zabawa Karnawałowo-Walentynkowa, Dzień Kobiet, I Dzień Wiosny, Spotkanie Wielkanocne, Dzień Dziecka, grille, Dzień Chłopca, 18- lecie istnienia Ośrodka Wsparcia, Dzień Pracownika Socjalnego,

Andrzejki, Mikołajki, Spotkanie Wigilijne. W trakcie tych spotkań pracownia kulinarna przygotowywała słodkie poczęstunki oraz przekąski. Ponadto Placówka uczestniczyła w akcjach społecznych tj. udział w 31 finale Wielkiej Orkiestry Świątecznej Pomocy, Światowy dzień Zespołu Dawna – dzień „Kolorowej Skarpetki”, Międzynarodowy Dzień Walki z Rakiem Piersi, Akcja „Żonkil”-upamiętnienie wybuchu powstania w Getcie Warszawskim dnia 19.04.1943 r., Narodowe święto Odzyskania Niepodległości, Światowy Dzień Autyzmu”, „Stop przemocy”, „Światowy Dzień Chorych na Schizofrenię”, „Światowy Dzień Zdrowia Psychicznego”, „Miesiąc Walki z męskim Rakiem”. Również w tym roku uczestniczyliśmy w akcji Narodowego Czytania. Akcja ta cieszy się bardzo dużym zaangażowaniem i zainteresowaniem ze strony naszych uczestników. Ponadto w tym roku Ośrodek Wsparcia był organizatorem Przeglądu Muzycznego osób niepełnosprawnych „Żyj Kolorowo”, na który zostały zaproszone zaprzyjaźnione placówki (m.in. z Jawora, Mierczyc, Bolkowa, Złotoryi, Bielawy, Wałbrzycha, Chojnowa oraz ze Świebodzic). Było to spotkanie mające na celu integrację osób z niepełnosprawnościami.

W roku sprawozdawczym uczestnicy oraz ich rodziny mieli dostęp do opieki psychologicznej. Na terenie Ośrodka były prowadzone zajęcia zarówno indywidualne, jak i grupowe. Psycholog Ośrodka kontaktował się telefonicznie z rodzinami, które wymagały wsparcia psychologicznego, a nie mogły samodzielnie przyjechać do jednostki. Psycholog w miarę potrzeb indywidualnych uczestnika i jego rodziny uczestniczył również w sesjach wspierających w środowisku uczestnika.

Wszystkie działania placówki w ramach działań wspierająco-aktywizujących skierowane były w celu podtrzymywania i rozwijania umiejętności niezbędnych do samodzielnego życia. W szczególności w sprawach związanych ze współżyciem społecznym, dbałością o zdrowie, gospodarowaniem pieniędzmi oraz spędzaniem czasu wolnego i edukacją. Bardzo istotne w pracy z uczestnikami i ich rodzinami było prowadzenie zajęć dotyczących bezpieczeństwa i dbania o stan zdrowia. Podejmowano wiele działań profilaktycznych oraz rozmów dotyczących bezpieczeństwa. Wszystkie działania terapeutyczne skierowane były na kształtowanie świadomego i aktywnego uczestnictwa we własnym leczeniu oraz w powrocie do środowiska.

Ustalone indywidualne plany wspierająco-aktywizujące dla uczestników oraz plany pracy pozwoliły na efektywne wsparcie naszych uczestników w codziennym funkcjonowaniu oraz spędzaniu czasu wolnego. Zajęcia prowadzone w placówce miały formę zajęć indywidualnych oraz grupowych dostosowanych do potrzeb, warunków i możliwości każdego z uczestników. Praca zespołowa oraz systemowa pozwoliła na osiągnięcie założonych celów terapeutycznych w okresie sprawozdawczym.

9. Posiłki:

Z gorącego posiłku w ramach zadania własnego gminy, o którym mowa w art. 17 ust. 1 pkt 3 i 14 ustawy o pomocy społecznej w roku sprawozdawczym nie korzystał żaden z uczestników. Ciepłe posiłki przygotowywane są przez firmę zewnętrzną oraz spożywane w siedzibie jednostki. Z gorącego posiłku korzystają wszyscy uczestnicy Ośrodka.

10. Zajęcia klubowe:

W roku sprawozdawczym w ramach działalności domu odbywały się zajęcia klubowe dla 2 uczestników. Jeden z nich został przyjęty do placówki w roku sprawozdawczym, a z drugim uczestnikiem nie mamy żadnego kontaktu i współpracy.

11. Usługi transportowe:

a) W roku sprawozdawczym dom świadczył usługi transportowe:

	Liczba osób	
Rzeczywista liczba uczestników zajęć w ŚDS	34	X
Osoby dowożone	Liczba osób	Dzienny dystans jaki wykonuje pojazd około 240 km (w km)
OGÓLEM	21	
Osoby dowożone z powodu:	Liczba osób	X
zaburzeń zachowania	1	
niepełnosprawności fizycznej oraz braku możliwości dojazdu komunikacją publiczną	3	
Niepełnosprawności intelektualnej oraz braku możliwości dojazdu komunikacją publiczną	4	
niepełnosprawności spowodowanej chorobą psychiczną oraz braku możliwości dojazdu komunikacją publiczną)	13	

b) Wykaz posiadanych samochodów do przewozu uczestników w roku sprawozdawczym:

Marka samochodu	Rok produkcji	Przebieg (km)	Liczba miejsc w pojeździe	Rodzaj paliwa (benzyna, gaz, ropa)	Ocena stanu technicznego pojazdu
Ford Tranzyt	2016	279 635km	9	Olej napędowy	Dobry (przeglądy realizowane zgodnie z planem)

12. Wykaz partnerów społecznych, z którymi współpracuje dom i ich udział w zapewnieniu integracji społecznej uczestników.

Współpraca z innymi podmiotami:

Pracownicy Ośrodka Wsparcia „Pod Zielonym Dębem” w Jaworze w celu zapewnienia integracji społecznej uczestników podejmowali współpracę z różnymi podmiotami :

Lp.	Podmiot	Opis współpracy
1.	Współpraca z rodzinami, opiekunami i innymi bliskimi osobami	- grupa wsparcia dla rodzin prowadzona przez psychologa - wsparcie i współpraca z najbliższym środowiskiem uczestnika w jego procesie terapeutycznym realizowanym przez członków ZWA - kontakt telefoniczny i osobisty w środowisku - pomoc w uzyskaniu dostępu do lekarza specjalisty dla uczestników - rozmowy motywujące z uczestnikami celem realizacji IPPWA
2.	Współpraca z ośrodkami pomocy społecznej	- zebranie informacji o uczestnikach ośrodka
3.	Współpraca z PCPR w Jaworze	- pomoc w uzyskaniu przez uczestników świadczeń z pomocy społecznej -pozyskiwanie nowych uczestników - kontakt z pracownikiem PCPR w związku z kompletowaniem dokumentacji uczestników potrzebnej do wydania decyzji kierującej do OW oraz z pracownikiem zajmującym się PFRON - współpraca w zakresie sprawozdawczości oraz pozyskania dodatkowych środków finansowych, udział w projektach realizowanych przez PCPR skierowanych dla osób niepełnosprawnych
4.	Współpraca z kuratorami społecznymi i zawodowymi	- współpraca dotyczyła oceny zachowania i funkcjonowania uczestników, którzy objęci są opieką Sądu oraz kuratelą oraz współpraca dotyczyła również pozyskiwania nowych

		uczestników do naszej Placówki
5.	Współpraca z Poradniami Zdrowia Psychicznego, szpitalem psychiatrycznym i innymi zakładami opieki zdrowotnej	- współpraca z lekarzem z PZP w procesie leczenia uczestnika, - monitorowanie oraz nadzór i pomoc w realizacji wizyt u lekarza psychiatry, neurologa, lekarza rodzinnego lub innego lekarza specjalisty - kontakt z lekarzem prowadzącym w trakcie pobytu uczestnika w szpitalu - pozyskiwanie nowych uczestników do placówki
6.	Innymi osobami lub podmiotami działającymi na rzecz integracji społecznej uczestników	- Współpracy z WTZ w Jaworze, DPS w Jaworze, Senior Wigor w Jaworze, ŚDS Świerzawa, Złotoryja udział we wspólnych działaniach skierowanych do osób niepełnosprawnych. Integracja oraz wymiana doświadczeń z pracownikami w/w jednostek
7.	Współpraca z Kościołem Katolickim	- Współpraca z Proboszczem Parafii p.w. Miłosierdzia Bożego w Jaworze w zakresie kultywowania tradycji i obrzędów religijnych.
8.	Organizację pozarządowe, ośrodki kultury	- integracja społeczna – udział w imprezach, wymian doświadczeń - współpraca z Legnickim Centrum Rozwoju Sp. z o.o w zakresie asystentury dla osoby niepełnosprawnej - współpraca z Centrum Usług Medycznych Marconi w Świdnicy w zakresie rehabilitacji przydomowej dla naszych uczestników

13. Szkolenia pracowników.

Lp.	Tematyka szkolenia	Termin szkolenia	Liczba przeszkolonych pracowników	Rodzaj szkolenia
1.	Trening umiejętności komunikacyjnych, w tym z wykorzystywaniem alternatywnych i wspomagających sposobów porozumiewania się w przypadku osób z problemami w komunikacji werbalnej	12/2023	7 osób	Szkolenie zewnętrzne-IMAGO
2.	Efektywny Terapeuta w ŚDS z uwzględnieniem profilaktyki wypalenia zawodowego	11/2023	7 osób	Szkolenie zewnętrzne-IMAGO
3.	Specyfika i metody pracy z osobami z zaburzeniami psychotycznymi ze szczególnym uwzględnieniem schizofrenii w realiach ŚDS	11/2023	7 osób	Szkolenie zewnętrzne-IMAGO
4.	Stymulacja sensoryczna z niepełnosprawnością intelektualną – praca terapeutyczna w salach doświadczania świata	02/2023	6 osób	Szkolenie zewnętrzne M. Karwacaka
5.	Miejsce środowiskowych domów samopomocy w sieci oparcia społecznego, dziś i jutro- wyzwania i zagrożenia	09/2023	1 osoba	Szkolenie zewnętrzne Ogólnopolskie Stowarzyszenie pracowników i sympatyków ŚDS
6.	Dostępność dla osób ze szczególnymi potrzebami w ramach projektu „Instytucja dostępna dla wszystkich ! 2023”	08/2023	2 osoby	Szkolenie wewnętrzne PFRON

7.	Sala Doświadczania Świata- nowe narzędzie w pracy z uczestnikami Ośrodka Wsparcia w Jaworze.	01/2023	7 osób	Szkolenie wewnętrzne
8.	Postępowanie z osobą agresywną	09/2023	7 osób	Szkolenie wewnętrzne

14. Dokumentacja.

W roku sprawozdawczym dokumentacji wewnętrznej Ośrodka nie udostępniono osobom trzecim.

15. Inne informacje o działaniach Ośrodka w okresie sprawozdawczym.

W 2023 r. korzystając z możliwości jakie daje Ustawa „Za życiem” Ośrodek złożył wnioski o zwiększenie dotacji dla trzech osób, u których występuje niepełnosprawność sprzężona. Działania terapeutyczne zostały wzbogacone o dodatkowe treningi w zakresie sensoplastyki i ruchu. Rozszerzono działalność pracowni relaksacyjnej celem prowadzenia zajęć wyciszających. Prowadzona relaksacja oraz aromaterapia pozytywnie wpływa na uczestników.

W pracowni rewalidacyjno- rehabilitacyjnej były prowadzone różnorodne zajęcia stymulujące szczególnie osoby z niepełnosprawnością intelektualną (w tym z niepełnosprawnością sprzężoną). Dzięki specjalnie dobranym technikom pobudzone były wszystkie zmysły, równowaga oraz czucie głębokie, tak ważne u osób u których występują różnego rodzaju niepełnosprawności oraz niepełnosprawność intelektualna. Ponadto w pracy terapeutycznej wykorzystywana była muzyka, która wpływa na wrażliwość, wyciszenie i rozładowanie napięć. W 2023 r. były realizowane zadania dotyczące zwiększenia świadomości aktywności fizycznej i promowania zdrowego trybu życia. Wprowadzono codzienną gimnastykę oraz raz w tygodniu zajęcia zorganizowane z zakresu aktywności fizycznej. Organizowane były spacerowanie oraz wyjścia nad wodę. Kształtowanie wśród uczestników świadomości dbania o swoją kondycję fizyczną jest istotne w ich procesie terapeutycznym. Ruch i aktywność fizyczna ma nie tylko wpływ na kondycję fizyczną oraz przede wszystkim na kondycję psychiczną naszych uczestników.

16. Informacje o planowanych zmianach w zakresie funkcjonowania Ośrodka Wsparcia „Pod Zielonym Dębem” w Jaworze.

Praca z uczestnikami przebiegała w oparciu o roczny plan pracy zatwierdzony przez Dolnośląski Urząd Wojewódzki we Wrocławiu oraz Zarząd Powiatu w Jaworze. Założenia rocznego planu realizowane były zgodnie z indywidualnymi planami postępowania wspierająco-aktywizującego opracowywanych dla wszystkich uczestników .

Realizacja zaplanowanych na 2023 r. celów oraz zadań, przebiegała zgodnie z założonym planem. Podejmowane działania terapeutyczne pozwoliły uczestnikom pozyskać nowe oraz utrwalić nabyte wcześniej umiejętności, które przyczyniły się do poprawy jakości i zaradności funkcjonowania w życiu codziennym. Poprzez udział w oferowanych przez Ośrodek zajęciach, a także zaangażowanie kadry zawodowej w poprawę sytuacji osobistej uczestników. Podopieczni czuli się potrzebni, docenieni i przede wszystkim akceptowani. W Ośrodku działa samorząd uczestników, który wspiera Kierownika placówki. Samorząd wysuwa swoje wnioski, oceny oraz działania, które pozwalają Kierownikowi Ośrodka na realizowanie wysokiego poziomu usług świadczonych przez jednostkę. Uczestnicy mają wpływ na podejmowane działania i inicjatywy realizowane w placówce. Działanie

samorządu pełni funkcję również rehabilitacji społecznej uczestników. Poprzez ich udział w Samorządzie uczą się oni współpracy oraz świadomego samostanowienia.

W okresie sprawozdawczym nie występowały problemy w funkcjonowaniu pod względem zadań statutowych. Przekazanie przez Wojewodę dodatkowych środków finansowych spowodowały, że placówka miała w roku sprawozdawczym płynność finansową. W 2023 r. kierownik jednostki zwróciła się z prośbą o zwiększenie datacji ze względu na wyższe koszty eksploatacyjne, takie jak zakup paliwa do przewozu naszych uczestników, utrzymanie samochodu służbowego oraz realizację usług w ramach działalności statutowej jednostki.

Przeprowadzone w ostatnich latach remonty w jednostce pozwoliły na podniesienie standardu w placówce. Sale terapeutyczne zostały odnowione oraz wyposażone w sprzęt i w odpowiednie materiały do terapii. W 2023 r. zostały zakupione nowe krzesła do pracowni terapeutycznych, które swoim kształtem i materiałem dostosowane są do szczególnych potrzeb osób z niepełnosprawnościami. Jak również został zakupiony nowy sprzęt komputerowy dla gł. księgowej, pracownika socjalnego oraz terapeutów. Stare komputery zostały przeniesione do pracowni komputerowej do użytku uczestników podczas zajęć i treningów z komputerem. Ponadto wyposażono dwie sale w nowe stoły do pracy z uczestnikami, co wpłynie na komfort ich pracy. Ze względu na trwające prace remontowe realizowane przez zarządcę budynku (PCPR w Jaworze), dotyczące przepisów przeciwpożarowych należało przenieść pracownię rewalidacyjno- rehabilitacyjną do większego gabinetu, a w miejsce tej pracowni zagospodarowano gabinet dla pracownika socjalnego oraz kierownika i gł. księgowej. Pokoje te zostały pomalowane oraz wyposażone w odpowiedni sprzęt, a także meble. Zakupiono wiele materiałów potrzebnych do prowadzenia terapii z zakresu rewalidacji, sensoryki, komunikacji oraz zajęć w sali doświadczania świata. Wyposażenie to wpłynie na wzbogacenie zajęć terapeutycznych dla naszych uczestników.

W 2023 r. Zarządca budynku - PCPR w Jaworze dokonał zamontowania windy zewnętrznej, z której korzysta również nasza placówka.

17. Informacje o pozyskanych i wykorzystanych w roku 2023 środkach finansowych na działalność Domu.

Sprawozdanie z wykonanych wydatków za okres od 01 stycznia 2023r. do 31 grudnia 2023r.

L.p.	Plan dotacji na 2023 r.	1 044 969,00
	Środki przekazane z budżetu Wojewody w 20233 r.	1 041 089,00
2.	Wykonanie wydatków za okres I-XII 2023 r. ogółem w tym:	1 041 088,75
3.	Wydatki osobowe niezaliczone do wynagrodzeń /§ 3020/	1 770,05
4.	Wynagrodzenia /§ 4010/	591 183,76
5.	Dodatkowe wynagrodzenie roczne /§ 4040/	37 732,70
6.	Pochodne /§4110 + §4120/	115 552,33
7.	Zakup materiałów i wyposażenia /§4210/ w tym:	125 298,04
	- zakupy paliwa	30 916,78
	- zakupy opon do samochodu służbowego	2 816,00
	- zakup części do samochodu służbowego	818,84
	- sprzęt i wyposażenie ośrodka	34 848,85
	- zakup sprzętu komputerowego	16 392,00
8.	Zakup środków żywności /§4220/ - treningi kulinarne dla uczestników	2 570,90
9.	Energia /§4260/ - dostawa wody	773,90
10.	Usługi /§4270 + §4280 + §4300/ w tym:	102 309,87
	- obiady	39 919,98
	- remont instalacji kanalizacyjnej w łazience	2 000,00

	- naprawy samochodu służbowego	11 569,01	
	- usługi konserwacji krzeselka schodowego	3 317,43	
11.	Pozostałe wydatki na koniec okresu sprawozdawczego (usługi telekomunikacyjne, opłaty za czynsze za lokale i pomieszczenie garażowe, ubezpieczenia majątkowe, podatek od nieruchomości, opłata za odbiór odpadów, szkolenia pracowników) w tym:		47 927,20
	- zwrot kosztów energii do zarządcy budynku	9 012,26	
	- opłata za odbiór odpadów	4 977,00	
12.	Wydatki z Zakładowego Funduszu Świadczeń Socjalnych /§4440/		15 970,00
13.	Środki uzyskane z innych źródeł, np. dotacja z gminy lub powiatu		0,00

Pierwotna dotacja w kwocie **814 800,00 zł** została zmniejszona w m-cu kwietniu 2023 r. o kwotę **3 880,00 zł**. Ponadto w m-cu grudniu 2023 r. przekazane środki na działalności zostały pomniejszone o kwotę **3 880,00 zł**.

Pierwotna dotacja została zwiększona o dodatkowe środki z budżetu Wojewody w łącznej kwocie **20 952 zł** (program wsparcia rodzin „Za życiem”). W miesiącach kwiecień, lipiec, październik i listopad 2023 r. zwiększono dotację o kwotę **133 097,00 zł** (dodatkowe środki z programu „Za życiem”) oraz zwiększono dotację o kwotę **80 000,00 zł** zgodnie z wnioskiem Ośrodka Wsparcia z przeznaczeniem na bieżące funkcjonowanie Ośrodka Wsparcia. Środki te zostały wykorzystane na zakup materiałów i wyposażenia oraz usługi w ramach działalności statutowej jednostki.

Sporządziła:
Katarzyna Trapowska
Kierownik Ośrodka „Pod Zielonym Dębem”
w Jaworze

**INFORMACJA Z DZIAŁALNOŚCI
DOMU POMOCY SPOŁECZNEJ W JAWORZE
WRAZ Z PLACÓWKAMI w BOLKOWIE I MIERCZYCACH ZA ROK 2023**

Dom Pomocy Społecznej w Jaworze wraz z placówkami w Bolkowie i Mierczycach jest przeznaczony dla osób przewlekle somatycznie chorych.

Dom Pomocy Społecznej w Jaworze funkcjonuje na podstawie decyzji Wojewody Dolnośląskiego z dnia 12 kwietnia 2021 r. zezwalającej na prowadzenie - Domu Pomocy Społecznej w Jaworze na czas nieokreślony.

Funkcjonowanie domów pomocy społecznej określa ustawa z dnia 12 marca 2004 r. o pomocy społecznej oraz Rozporządzenie Ministra Pracy i Polityki Społecznej z dnia 23 sierpnia 2012 r. w sprawie domów pomocy społecznej (t.j. Dz.U. z 2018 r., poz. 734 ze zmianami).

Dom Pomocy Społecznej w Jaworze jest jednostką organizacyjną samorządu terytorialnego podległą Starostwu Powiatowemu w Jaworze (woj. dolnośląskie). Dom Pomocy Społecznej w Jaworze dysponuje trzema placówkami: w Jaworze, Bolkowie i Mierczycach. Jest przeznaczony dla przewlekle somatycznie chorych kobiet i mężczyzn. Sprawuje opiekę nad 165 mieszkańcami. Jest jednostką organizacyjną pomocy społecznej, w którym prawo do umieszczenia przysługuje osobom wymagającym całodobowej opieki z powodu wieku, choroby lub niepełnosprawności.

Mieszkańcy przyjmowani są na podstawie decyzji kierującej oraz decyzji o odpłatności, którą wydaje organ gminy właściwej dla tej osoby w dniu jej kierowania do domu pomocy społecznej. Decyzję o umieszczeniu w Domu Pomocy Społecznej w Jaworze wydaje, z upoważnienia Starosty Jaworskiego, dyrektor Powiatowego Centrum Pomocy Rodzinie w Jaworze.

Dom zapewnia całodobową opiekę oraz świadczy usługi bytowe, opiekuńcze, wspomagające i edukacyjne na poziomie obowiązującego standardu, w zakresie i formach wynikających z indywidualnych potrzeb mieszkańców. Umożliwia i organizuje pomoc w korzystaniu z należnych świadczeń zdrowotnych oraz finansuje mieszkańcom leki ryczałtowe i częściową odpłatność do wysokości limitu ceny leku i pampersów. Koszty leków ponad limit oraz pełnopłatnych ponosi mieszkaniec.

Dom funkcjonuje w oparciu o indywidualne plany wsparcia opracowane dla każdego mieszkańca, możliwie z jego udziałem. Koordynacją działań wynikających z tych planów zajmują się pracownicy pierwszego kontaktu wybrani przez mieszkańca, o ile ten wybór jest możliwy ze względu na stan zdrowia mieszkańca. Pracownicy pierwszego kontaktu mają pod swoją opieką od 1 do 4 mieszkańców. Prowadzą oni dokumentację z tego zakresu, ustalają cele i ich realizację, współpracują z personelem specjalistycznym.

Wszystkie usługi świadczone są przy pomocy wykwalifikowanego personelu w skład, którego wchodzi między innymi: pielęgniarki, opiekunowie, pracownicy socjalni, instruktorzy k-o, fizjoterapeuci, terapeuci zajęciowi.

Miejsce zamieszkania.

Dom Pomocy Społecznej w **Jaworze** Plac Seniora 3, 59-400 Jawor, przeznaczony jest dla 60 mieszkańców - kobiet i mężczyzn. DPS położony jest w niewielkiej odległości od centrum miasta, przy bocznej uliczce. Dom posiada niewielki ogród, w którym mieszkańcy mają możliwość wypocząć. Budynek dps pozbawiony jest barier architektonicznych i wyposażony w windę. Do dyspozycji mieszkańców są pokoje jedno, dwu i trzyosobowe, węzeł sanitarny jest dostosowany do potrzeb osób niepełnosprawnych, gabinet do rehabilitacji, pokój dziennego pobytu, stołówka,

świetlica z czytelnią oraz kaplica.

Dom Pomocy Społecznej w Jaworze placówka w **Mierzcycach**, Mierzyce 34, 59-430 Wądroże Wielkie przeznaczony jest dla 65 mieszkańców - kobiet i mężczyzn. Zlokalizowany jest na obrzeżach Mierzyc, z dala od zgiełku ulicznego, otacza go przepiękny ogród i sad. Lokalizacja Domu sprzyja organizacji licznych imprez sportowo-rekreacyjnych oraz plenerowych. Mieszkańcy mają do dyspozycji wygodne i słoneczne pokoje jedno, dwu i trzy osobowe. Łazienki i toalety przystosowane są do potrzeb osób starszych i niepełnosprawnych. Pokoje umeblowane są zgodnie z wymaganymi standardami. Zapewnione są również pokoje dla małżeństw. Mieszkańcy mają do dyspozycji pokój dziennego pobytu, świetlicę z czytelnią, pomieszczenie terapii zajęciowej, gabinet do rehabilitacji, stołówkę, kaplicę. Budynek dostosowany jest do potrzeb osób niepełnosprawnych, posiada windę.

Dom Pomocy Społecznej w Jaworze placówka w **Bolkowie** ul. Kamiennogórska 3, 59-420 Bolków przeznaczony jest dla 40 mieszkańców - kobiet i mężczyzn. Dom położony jest w niewielkiej odległości od centrum, otoczony dużym ogrodem wypoczynkowo – rekreacyjnym w którym znajduje się fontanna, w pobliżu znajduje się park miejski. Budynek dostosowany jest do potrzeb osób niepełnosprawnych, pozbawiony jest barier architektonicznych i wyposażony w windę. Dom dysponuje pokojami mieszkalnymi jedno i dwuosobowymi. Mieszkańcy mają również do dyspozycji stołówkę, świetlicę z czytelnią, gabinet do rehabilitacji.

Pokoje mieszkalne wyposażone są w podstawowe meble, system przyzywowo –alarmowy i przeciwpożarowy. Bariery architektoniczne likwidują podjazdy i poręcze. Windy umożliwiają mieszkańcom swobodne poruszanie się pomiędzy kondygnacjami oraz wyjście lub wyjechanie wózkiem na zewnątrz.

Dom zapewnia trzy posiłki dziennie, stosowane są diety. Śniadanie, obiad i kolacja podawane są w jadalni oraz w pokojach mieszkalnych. W każdej placówce znajdują się kuchenki podręczne wyposażone w sprzęty AGD oraz podstawowe produkty żywnościowe. Czystość bielizny osobistej, pościeli i ubrań zapewnia pralnia. Placówki dysponują pokojami gościnnymi dla odwiedzających. Do dyspozycji mieszkańców w placówkach są dostępne obszerne świetlice z TV wraz z punktem bibliotecznym. Placówki dysponują własnymi środkami transportu, które są dostosowane do przewozu osób niepełnosprawnych.

Ruch mieszkańców w roku 2023 przedstawia tabela nr 1, natomiast pochodzenie podopiecznych przedstawia tabela nr 2.

Tabela nr 1. Ruch mieszkańców w DPS w Jaworze wraz z placówkami w 2023 r.

Lp	Ruch mieszkańców	DPS Bolków	DPS Jawor	DPS Mierzyce	Razem
1	ZMARŁO	5	12	10	27
2	USAMODZIELNIONYCH	-	2	1	3
3	PRZENIESIONYCH DO INNEJ PLACÓWKI	3	1	1	5
4	ODESZŁO DO RODZINY	-	-	-	-
5	PRZYJĘTO W CIĄGU ROKU	9	16	11	36

Tabela nr2. Gminy, które skierowały mieszkańców do tutejszego Domu wg stanu na 31 grudnia 2023 r. na nowych zasadach.

Lp.	Gmina z której pochodzi mieszkaniec	Liczba osób
1.	Gmina Świdnica	4
2.	Miasto Mysłowice	4
3.	Miasto Jastrzębie Zdrój	1
4.	Gmina Męcinka	9

5.	Gmina Jawor	18
6.	Miasto Jelenia Góra	3
7.	Gmina Wałbrzych	1
8.	Gmina Dobromierz	5
9.	Gmina Bolków	16
10.	Gmina Legnica	15
11.	Gmina Opoczno	1
12.	Gmina Paszowice	2
13.	Gmina Udanin	1
14.	Gmina Knurów	-
15.	Gmina Żary	2
16.	Gmina Kamienna Góra	3
17.	Gmina Złotoryja	4
18.	Gmina Świebodzice	2
19.	Gmina Miejska Piechowice	1
20.	Gmina Miejska Chojnów	-
21.	Gmina Miejska Lubin	8
22.	Gmina Krotoszyce	1
23.	Gmina Kąty Wrocławskie	1
24.	Gmina Lubin	4
25.	Gmina Jemielno	1
26.	Gmina Mściwojów	3
27.	Gmina Lubawka	1
28.	Gmina Lgnickie Pole	7
29.	Gmina Wądroże Wielkie	3
30.	Gmina Marciszów	2
31.	Gmina Pielgrzymka	3
32.	Gmina Kunica	1
33.	Gmina Ścinawa	1
34.	Gmina Bolesławiec	1
35.	Gmina Wińsko	1
36.	Gmina Prochowice	1
37.	Gmina Kędzierzyn Koźle	3
38.	Gmina Jedlina Zdrój	1
39.	Gmina Walin	2
40.	Gmina Brzeg Dolny	3
41.	Gmina Czarny Bór	2
42.	Gmina Siekierczyn	1
43.	Miasto Rybnik	1
44.	Gmina Turek	1
45.	Gmina Wisznia Mała	1
46.	Razem	145
47.	Mieszkańcy na starych zasadach	15
48.	Ogółem liczba mieszkańców	161

Zakres świadczonych usług.

Podstawową działalnością Domu Pomocy Społecznej w Jaworze jest świadczenie usług w zakresie potrzeb bytowych mieszkańcom domu tj. miejsca zamieszkania, wyżywienia, odzieży i obuwia, utrzymania czystości, usług opiekuńczych tj. udzieleniu pomocy w podstawowych czynnościach życiowych, pielęgnacji, pomocy w załatwianiu spraw osobistych usług wspomagających i wspierających tzn. podnoszeniu sprawności i aktywizowaniu, zaspokojeniu potrzeb religijnych i kulturalnych, pomoc w nawiązywaniu kontaktów z rodziną i społecznością lokalną, zapewnieniu bezpieczeństwa w przestrzeganiu praw mieszkańca (katalog zadań DPS wynikający z ustawy o pomocy społecznej).

Świadczenia zdrowotne.

Usługi medyczne - lekarskie i pielęgniarskie realizowane są na zasadach ogólnych wynikających z zasad powszechnego ubezpieczenia zdrowotnego. Mieszkańcy DPS w Jaworze pozostają pod opieką 3 praktyk lekarzy rodzinnych z terenu Jawora, Bolkowa i Wądroża Wielkiego, ponadto część mieszkańców pozostawała pod opieką lekarzy specjalistów.

Całodobowa troska i dbałość personelu ukierunkowana jest na bieżącą obserwację i ocenę stanu zdrowia podopiecznych. Usługi opiekuńcze i pielęgnacyjne nad mieszkańcami sprawują pielęgniarki, opiekunki i fizjoterapeuci, wykonując mieszkańcom zlecone przez lekarzy zabiegi tj. wykonywanie pomiarów i badań diagnostycznych, udzielanie pomocy w nagłych wypadkach i zachorowaniach, podawanie leków różnymi drogami, wykonywanie wstrzyknięć, zakraplanie kropli do oczu i uszu, opatrunki, zmianę cewników oraz stomii, zaopatrywanie w leki, środki ortopedyczne i pomocnicze, rejestracja i koordynacja wyjazdów do lekarzy specjalistów.

Stałą bezpośrednią opiekę medyczną zapewniają pielęgniarki dyplomowane zatrudnione w pełnym wymiarze czasu pracy przez DPS w Jaworze i w Mierczycach.

U większości mieszkańców DPS w Jaworze wraz z placówkami Bolków i Mierzyce wykonano badania diagnostyczne w ramach programu „Profilaktyka 40 PLUS”. Podopieczni z Jawora brali udział w programie zorganizowanym przez JCM pt. "Nie daj się cukrzyce". Na przebadanych 11 osób u jednej stwierdzono cukrzycę.

Konsultacje specjalistyczne odbywają się zgodnie z potrzebami mieszkańców i na zlecenie lekarza rodzinnego, mieszkańcy dowożeni są samochodem do poradni specjalistycznych.

Mieszkańcy w Bolkowie ocenieni według skali BARTHEL do 40 pkt są objęci opieką długoterminową domową. Świadczenia zdrowotne pielęgniarskie w opiece długoterminowej wykonywanej w warunkach domowych udziela NZOZ Stacja Pielęgniarstwa Rodzinnego Ojca Pio ze Świdnicy .

W DPS w Jaworze placówka w Bolkowie w roku 2023 opieką długoterminową objęto 17 mieszkańców. Świadczenia te były realizowane przez 2 pielęgniarki opieki długoterminowej w zakresie i czasie wynikającym z obligujących ich przepisów.

Usługi opiekuńcze i pielęgnacyjne

1. Utrzymanie higieny osobistej mieszkańców:
 - 1) kąpiel w wannie
 - 2) prysznic lub toaleta ciała w łóżku
 - 3) mycie włosów
 - 4) mycie rąk i twarzy
 - 5) toaleta jamy ustnej (mycie zębów, protezy zębowej)
 - 6) czesanie
 - 7) golenie
 - 8) ubieranie i rozbieranie

- 9) obcinanie paznokci
 - 10) zmianę pieluchomajtek wg potrzeb w ciągu doby
 - 11) toaletę intymnych okolic po oddaniu stolca i zmianę pieluchomajtek w zależności od potrzeb
 - 12) opróżnianie worka na mocz
 - 13) zmianę worka stomijnego
 - 14) zmianę pościeli w razie potrzeby, nie rzadziej niż raz na 2 tygodnie
 - 15) pomoc w WC
2. Pomoc w przyjmowaniu posiłków i napojów:
 - 1) przygotowanie posiłku, np. podgrzanie, rozdrobnienie, posmarowanie kanapek
 - 2) karmienie lub pomoc w przyjmowaniu posiłków
 - 3) pojenie lub pomoc w przyjmowaniu napojów
 3. Pomoc w przemieszczaniu:
 - 1) zmiana pozycji ciała w łóżku w razie potrzeby, nie rzadziej niż co 2 godziny
 - 2) przemieszczanie łóżko – wózek lub fotel
 - 3) asystowanie przy chodzeniu lub przewożenie wózkiem
 4. Wykonane czynności opiekuńcze odnotowuje się w dokumentacji.

Tabela nr 3. Liczba mieszkańców korzystających z konsultacji specjalistycznych w 2023r.

Ip.	Konsultacje specjalistyczne poradnie	Liczba osób		
		DPS Jawor	DPS Bolków	DPS Mierczyce
1	Psychiatryczna	8	18	6
2	Neurologiczna	10	4	9
3	Okulistyczna	13	5	6
4	Laryngologiczna	3	9	2
5	Chirurgiczna	20	5	3
6	Stomatolog	24	9	5
7	Pulmonolog	2	-	4
8	Ortopedyczna	9	3	5
9	Urologiczna	2	2	5
10	Dermatologiczna	6	4	3
11	Reumatologiczna	1	-	-
12	Kardiologiczna	-	2	3
13	Naczyniowa	-	2	-
14	Kontrola rozrusznika serca	3	-	1
15	Ginekolog	1	3	-
16	Anestezjolog	1	2	-
17	Diabetolog	4	3	3
18	Onkolog	1	-	4
19	Radioterapii	-	-	1
20	Chemioterapii	-	-	2
21	Podolog	-	-	1
22	Poradnia żywienia	-	-	2

Tabela nr 4. Liczba mieszkańców przebywająca w szpitalu w 2023r.

Ip.	Pobyt w szpitalu	Liczba osób		
		DPS Jawor	DPS Bolków	DPS Mierzyce
1	Oddział wewnętrzny	2	12	9
2	Oddział neurologiczny	1	1	2
3	Oddział ortopedyczny	2		4
4	Oddział chirurgiczny	1	1	5
5	Oddział zakaźny	-	-	1
6	Oddział okulisty	2	-	1
7	Oddział SOR	-	1	6
8	Oddział ginekologiczny	1	-	-
9	Oddział reumatologiczny	2	-	-
10	Oddział rehabilitacyjny	-	-	1
11	Oddział kardiologiczny	1	-	1
12	Oddział pulmonologiczny	-	-	1
13	Oddział onkologiczny	-	-	1

Tabela nr 5. Liczba mieszkańców u których wykonano badania diagnostyczne w poszczególnych placówkach w 2023r.

Ip.	Rodzaj badań diagnostycznych	Liczba osób		
		DPS Jawor	DPS Bolków	DPS Mierzyce
1	RTG	6	2	5
2	EKG	2	2	5
3	USG	1	2	9
4	TK	4	-	3
5	USG Dopler	-	1	-
6	USG	2	-	-
7	RM	1	-	1
8	POBRANY MATERIAŁ DO BADAŃ	67	40	60

Nasi podopieczni korzystają również ze środków pomocniczych tj. pampersy i wkłady anatomiczne, które przysługują co miesiąc oraz z wyrobów ortopedycznych i środków pomocniczych jak : kule, wózki, balkoniki, materace przeciwodleżynowe. Zaopatrzenie w środki pomocnicze i przedmioty ortopedyczne, w które zostali zaopatrzeni nasi podopieczni w zeszłym roku przedstawia tabela nr 6.

Tabela nr 6. Liczba osób, które uzyskały pomoc w załatwieniu środków pomocniczych i przedmiotów ortopedycznych w 2023r.

Ip.	Środki pomocnicze	Liczba osób		
		DPS Jawor	DPS Bolków	DPS Mierzyce
1	Pieluchomajtki	33os/mies.	29os/mies.	42os/mies.
2	Wkłady anatomiczne	1os/mies.	3os/mies.	2os/mies.
3	Materace przeciwodleżynowe	9	8	3
4	Poduszki przeciwodleżynowe	9	4	-
5	Wózki inwalidzkie ręczne	7	17	2
6	Wózek o napędzie elektrycznym	6	1	-
7	Balkonik/chodzik	-	-	-
8	Cewnik zewnętrzny	2	1	-
9	Cewnik urologiczny	-	1	2
10	Worki na mocz	2so	2os	2os
11	Aparat słuchowy	-	1	-
12	Sprzęt stomijny	1 os/mies	-	1

Ip.	Środki pomocnicze	Liczba osób		
		DPS Jawor	DPS Bolków	DPS Mierzyce
13	Okulary	2	1	3
14	Proteza zębów	2	-	1
15	Kule łokciowe	2	-	-
16	Łóżko rehabilitacyjne	2	-	-

Terapia zajęciowa i kulturalno - oświatowa

W ramach usług wspomagających mieszkańcom DPS w Jaworze wraz z placówkami Bolków i Mierzyce umożliwia się:

- udział w terapii zajęciowej
- udział w imprezach okolicznościowych w DPS i imprezach lokalnych
- utrzymanie i podnoszenie sprawności fizycznej i psychicznej poprzez udział w imprezach turystyczno – sportowych
- zaspokojenie potrzeb religijnych i kulturalnych

Terapia zajęciowa proponuje do wyboru uczestnictwo w:

- terapii ruchem – ćwiczenia usprawniające, gry i zabawy ruchowe, spacer, wyjścia w plener,
- biblioterapii,
- muzykoterapii,
- ergoterapii i arteterapii,
- zajęciach kulinarnych,
- terapii rozrywką – zabawy taneczne, imprezy okolicznościowe, pikniki.

Każdy Dom posiada kąciak czytelniczy, w którym znajdują się książki oraz prenumerowana prasa codzienna „Gazeta wrocławska”.

Świadczonymi usługami terapeutycznymi objęci są wszyscy mieszkańcy DPS. Formy, metody i rodzaje aktywności dostosowane są indywidualnie dla każdego mieszkańca. Szczególne znaczenie dla podtrzymania więzi międzypokoleniowej i integracji ze środowiskiem mają spotkania z wychowankami przedszkoli, uczniami szkół podstawowych i licealnych. Formy terapii zajęciowej, które były realizowane w DPS przedstawia tabela nr 7.

Tabela nr 7. Formy terapii zajęciowej realizowanej w roku 2023.

Lp.	Rodzaj terapii	Opis
1	Arteterapia	Wyklejanie, malowanie kredkami, farbami, wykonywanie ozdób świątecznych, lepienie z plasteliny, robienie ozdób z kartonu, bibuły, sznurka, kartki okolicznościowe.
2	Ludoterapia	Gry planszowe, szachy, warcaby, chińczyk, kalambury, karty, scrable, domino, spotkania towarzyskie.
3	Biblioterapia	Czytanie książek i głośne czytanie prasy codziennej, oglądanie filmów, zajęcia organizowane przez Bibliotekę w Jaworze.
4	zajęcia z elementami socjoterapii	Trening pamięci, rozwiązywanie krzyżówek, łamigłówek, ćwiczenia funkcji poznawczych.
5	Muzykoterapia	Śpiewanie piosenek ludowych i biesiadnych, słuchanie muzyki na żywo i z radia.
6	Ergoterapia	Prace porządkowe w pokojach, na świetlicy, na terenie Domu, porządkowanie grobów byłych mieszkańców, prace związane z wystrojem Domu stosownie do okoliczności.

7	Terapia ruchem	Gry i zabawy ruchowe na powietrzu, spacery na świeżym powietrzu, wycieczki do lasu.
8	Zajęcia kulinarne	Pieczenie ciast, ciasteczek, robienie sałatek owocowych i warzywnych.
9	Terapia rozrywką	Zabawy taneczne, imprezy okolicznościowe, pikniki.

Samorząd mieszkańców.

Mieszkańcy dps mają prawo powoływać samorząd. Reprezentantem samorządu jest wybierana przez ogół społeczności Rada Mieszkańców, która jest gospodarzem domu oraz pełni rolę rzecznika interesów mieszkańców na zasadzie współpartnerstwa z dyrektorem i personelem.

Zespół terapeutyczno – opiekuńczy.

Zgodnie z rozporządzeniem Ministra Polityki Społecznej w sprawie domów pomocy społecznej dom funkcjonuje w oparciu o indywidualne plany wspierania, za realizację, których odpowiada pracownik pierwszego kontaktu.

W Domu wspieraniem i aktywizacją mieszkańców zajmują się trzy zespoły terapeutyczno – opiekuńcze na czele których stoi koordynator. Każdy mieszkaniec ma swojego pracownika pierwszego kontaktu, który reprezentuje interesy mieszkańca. Wszyscy mieszkańcy mają opracowany indywidualny plan wspierania i aktywizacji. Pracownik pierwszego kontaktu dąży do bliższego poznania mieszkańca poprzez zaplanowanie i zorganizowanie opieki nad nim i prowadzenie planu indywidualnego wspierania, który ma na celu:

- indywidualne spojrzenie na każdego mieszkańca Domu,
- wspólne, jednakowe oddziaływanie całego personelu na mieszkańca,
- skuteczniejsze opiekowanie się mieszkańcem,
- oraz współpracę personelu.

Plany te na bieżąco są uzupełniane, a pojawiające się problemy i różnorodne kwestie omawiane są podczas comiesięcznych spotkań zespołu terapeutyczno – opiekuńczego, który bezpośrednio zajmuje się wspieraniem mieszkańców.

W roku 2023 odbyło się 51 spotkań zespołów terapeutyczno – opiekuńczych (Jawor – 14, Bolków – 25, Mierczyce – 12). Podczas spotkań zespołów omawiana była praca z mieszkańcem wg indywidualnych planów opieki oraz sprawy bieżące mieszkańców. Wspólnie rozwiązywano problemy i sprawy trudne, łagodzone konflikty.

DPS w Jaworze realizując swoje zadania w stosunku do mieszkańców zapewnia im przede wszystkim poczucie bezpieczeństwa, podopieczni mają świadomość, że w sytuacjach pogorszenia stanu zdrowia nie będą przenoszeni do innych placówek.

Zaspokojenia potrzeb religijnych.

Wychodząc naprzeciw potrzebom religijnym naszych mieszkańców zapewniamy:

- kontakt z kapłanem, możliwość uczestniczenia we Mszy Św., a także korzystania z indywidualnych posług religijnych,
- możliwość udziału w praktykach religijnych zgodnie z wyznaniem mieszkańca.

Szczególnie bowiem w starszym wieku większego znaczenia nabiera zaspokojenie potrzeby duchowej, jaką jest modlitwa. W uroczystościach i świętach religijnych uczestniczy ok. 70% mieszkańców. Zaspokojenie tych potrzeb jest ułatwione z tytułu posiadania własnych kaplic w Jaworze i Mierzycach. Natomiast do placówki w Bolkowie przychodzi kapłan z pobliskiej parafii. Posługa kapłańska jest świadczona przez księży z Parafii Św. Marcina w Jaworze, Św. Jadwigi z Bolkowa oraz Najświętszej Maryi Panny z Mierzyc.

Rehabilitacja.

Zajęcia rehabilitacyjne prowadzone są przez fizjoterapeutę w formie czynnej i biernej, zabiegi przeciwdoleźynowe oraz nacieranie maściami.

Zabiegi i ćwiczenia wykonywane były na zlecenia lekarskie. Z zabiegów rehabilitacyjnych korzystali mieszkańcy z następującymi schorzeniami:

- stan po udarze niedokrwiennym mózgu z porażeniem połowicznym,
- zwyrodnienie stawów,
- stan po zawale i wylewie,
- stan po amputacji kończyn dolnych,
- stwardnienie rozsiane,
- parkinson,
- po złamaniach, spastyka kończyn,
- astma, niewydolność krążenia,
- nietrzymanie moczu.

Mieszkańcy w małych grupach lub indywidualnie uczestniczyli w ćwiczeniach w celu utrzymania sprawności fizycznej oraz odpowiedniej sprawności ruchowej, a także poprawy samopoczucia. U osób leżących rehabilitacja odbywała się w ich pokoju - przy łóżku. Wykonywane były lekkie ćwiczenia usprawniające, gimnastyka bierna oraz gimnastyka oddechowa. Stosowana była pionizacja oraz spacer przy użyciu chodzika. Stosowano także masaże i nacierania maściami przeciwbólowymi.

Poniższe tabele przedstawiają liczbę osób, które skorzystały z zabiegów rehabilitacyjnych w poszczególnych placówkach w roku 2023.

Tabela nr 8. Liczba osób korzystających z rehabilitacji w 2023r. w DPS w Jaworze

Miesiąc	Kinezyterapia	Solux	Bioptron	Inhalacje	Laser	DD	Masaż	Kinesjotaping
Styczeń	14	2	3	3	2	3	3	4
Luty	16	5	4	3	1	3	3	9
Marzec	18	5	4	4	2	5	4	9
Kwiecień	17	4	2	6	2	2	4	4
Maj	16	2	3	3	2	-	1	4
Czerwiec	15	2	3	2	2	1	4	6
Lipiec	15	4	3	3	3	1	4	5
Sierpień	14	4	6	5	4	2	3	6
Wrzesień	15	4	5	5	6	2	4	4
Październik	15	2	5	6	7	1	4	6
Listopad	15	2	4	6	7	2	4	6
Grudzień	18	3	4	6	4	3	3	4

Tabela nr 9. Liczba osób korzystających z rehabilitacji domowej w ramach NFZ w 2023r. w DPS w Jaworze.

Miesiąc	Liczba mieszkańców korzystających z rehabilitacji
Styczeń	3
Luty	3
Marzec	3
Kwiecień	3
Maj	3
Czerwiec	3
Lipiec	3

<i>Miesiąc</i>	<i>Liczba mieszkańców korzystających z rehabilitacji</i>
Sierpień	3
Wrzesień	3
Październik	3
Listopad	3
Grudzień	3

Tabela nr 10. Liczba osób korzystających z rehabilitacji w 2023r. w DPS w Jaworze placówka Mierczyce.

<i>Miesiąc</i>	<i>Kinezyterapia</i>	<i>inhalacje</i>	<i>Masaż przyrządowy/ Masaż ręczny</i>	<i>tlenoterapia</i>	<i>fizykoterapia</i>	<i>Ćwiczenia przyrządowe</i>
Styczeń	10	-	-	1	6	4
Luty	12	-	-	-	6	4
Marzec	12	2	-	-	5	4
Kwiecień	13	-	2	1	6	3
Maj	13	-	1	2	6	5
Czerwiec	10	2	-	-	5	4
Lipiec	13	-	-	-	5	4
Sierpień	13	-	3	-	5	4
Wrzesień	14	3	3	2	6	4
Październik	14	2	2	2	4	3
Listopad	12	4	3	3	5	2
Grudzień	10	4	3	3	5	4

Tabela nr 11. Liczba osób korzystających z rehabilitacji w 2023r. w DPS w Jaworze placówka w Bolkowie.

<i>Miesiąc</i>	<i>Kinezyterapia</i>	<i>Solux</i>	<i>Masaż</i>	<i>Kinesjotaping</i>
Styczeń	228	12	20	4
Luty	196	16	13	2
Marzec	326	11	26	3
Kwiecień	232	8	26	4
Maj	246	6	24	6
Czerwiec	260	-	16	4
Lipiec	140	-	16	8
Sierpień	286	-	12	6
Wrzesień	285	10	23	7
Październik	302	18	18	10
Listopad	277	40	13	6
Grudzień	208	23	16	5

Tabela nr 12. Liczba osób korzystających z rehabilitacji domowej w ramach NFZ w 2023r. w DPS w Jaworze placówka Bolków.

<i>Miesiąc</i>	<i>Liczba mieszkańców korzystających z rehabilitacji</i>	<i>Kinezyterapia (suma wizyt w miesiącu)</i>
Styczeń	11	154
Luty	11	160
Marzec	8	184
Kwiecień	10	152
Maj	11	143
Czerwiec	11	167
Lipiec	8	103
Sierpień	8	165
Wrzesień	10	152

<i>Miesiąc</i>	<i>Liczba mieszkańców korzystających z rehabilitacji</i>	<i>Kinezyterapia (suma wizyt w miesiącu)</i>
Październik	16	155
Listopad	10	183
Grudzień	10	173

Wsparcie psychologiczne.

Psycholog wspomaga nowych mieszkańców w procesie adaptacyjnym oraz udziela wsparcia w rozwiązywaniu problemów indywidualnych i grupowych. Interwencje dostosowane są do możliwości mieszkańców i stanowią przede wszystkim rozmowy wspierające, wyjaśniające i pogadanki.

Prewencja psychologiczna ma na celu obniżenie prawdopodobieństwa wystąpienia zaburzeń w funkcjonowaniu somatycznym, psychicznym i społecznym. Cel ten osiąga się poprzez przeciwdziałanie czynnikom ryzyka.

Ponadto podejmowane są interwencje psychologiczne które odnosiły się głównie do:

- rozpoznawania indywidualnych potrzeb mieszkańców oraz ich możliwości,
- stałego wsparcia wszystkich mieszkańców według potrzeb zgłaszanych przez nich osobiście, wskazań pielęgniarek i opiekunów,
- całorocznej pracy indywidualnie z osobami o obniżonym nastroju, w stanach lękowych, pobudzonych, których reakcje afektywne są niestabilne, słabo kontrolowane, mających problemy z adaptacją,
- chętnymi do omówienia swoich problemów osobistych i rodzinnych,
- praca nad obniżeniem i niwelowaniem zachowań agresywnych,
- łagodzenie lęków,
- mobilizowanie do podjęcia aktywności poprzez udział w zajęciach proponowanych przez DPS,
- rozwijanie bądź podtrzymywanie zainteresowań,
- wzmacnianie poczucia własnej wartości,
- ćwiczenia zachowań asertywnych,
- mobilizowanie do wsparcia, pomocy osobom słabszym,
- trening umiejętności społecznych,
- rozwijanie umiejętności komunikowania się,
- stymulowanie umiejętności radzenia sobie w nowych sytuacjach.

Praca socjalna.

Pracownik socjalny swoimi działaniami wspiera i pomaga mieszkańcom DPS we wszystkich czynnościach, sprawach dotyczących ich życia codziennego, począwszy od momentu przybycia do DPS.

Praca socjalna na rzecz mieszkańców obejmowała w szczególności:

- przeprowadzenie rozpoznania sytuacji bytowej kandydata do DPS,
- pomoc mieszkańcom w rozwiązywaniu ich problemów z zaległościami finansowymi wobec urzędów i instytucji,
- wszczynanie i prowadzenie spraw w przedmiocie ubezwłasnowolnienia mieszkańców,
- windykacja należności z tytułu opłat za pobyt w DPS,
- prowadzenie i rozliczanie depozytu mieszkańców DPS,
- pomoc mieszkańcom w adaptacji w nowym środowisku,
- zameldowanie mieszkańców na pobyt stały lub na pobyt czasowy,
- sporządzanie wniosków na podstawie, których wydawane są dowody osobiste,

- przygotowanie dokumentacji do Powiatowego Zespołu ds. Orzekania o Niepełnosprawności oraz do Orzecznictwa ZUS celem ustalenia stopnia niepełnosprawności,
- przeprowadzanie u mieszkańców wywiadów środowiskowych związane z ustaleniem odpłatności oraz ze zmianą dochodu własnego mieszkańca, zmianą odpłatności za pobyt w DPS lub aktualizacją do OPS dotyczącą osób otrzymujących zasiłki stałe,
- składanie wniosków do PFRON w celu uzyskania dofinansowania na refundację sprzętu wspomagającego,
- zapewnienie odzieży, obuwia oraz artykułów higieny osobistej uwzględniające bieżące potrzeby mieszkańców,
- współpraca z kuratorami sądowymi,
- pochówki samotnych mieszkańców,
- utrzymywanie kontaktu z rodzinami oraz organizowanie wyjazdów mieszkańców na urlopy i święta do domów rodzinnych.

Wyżywienie i organizacja posiłków.

Mieszkańcy mają zapewnione trzy posiłki dziennie. Jadłospisy uwzględniają nawyki żywieniowe i gusty podopiecznych. Dużą wagę przywiązuje się do właściwego doboru artykułów żywnościowych, które dostarczają odpowiednią ilość składników odżywczych. Ze względu na stan zdrowia mieszkańców, w żywieniu mają zastosowanie następujące diety: ogólna, lekkostrawna, cukrzycowa, bezmleczna, zgodnie z zaleceniem lekarza. Istnieje możliwość wyboru posiłków lub otrzymania posiłku dodatkowego. Podstawowe produkty żywnościowe jak: chleb, masło lub margaryna, dżem, napoje dostępne są przez całą dobę. Mieszkańcy mogą spożywać posiłki w pokoju mieszkalnym.

Jadłospisy ustalane są w systemie dekadowym.

Szkolenia pracowników.

W ramach podnoszenia wiedzy i kwalifikacji zawodowych personelu w placówkach prowadzone są szkolenia wewnętrzne raz w miesiącu oraz szkolenia zewnętrzne. Personel specjalistyczny doskonali umiejętności zawodowe, zaznajamia się z nowoczesnymi metodami i technikami pracy również przez prenumeratę pism specjalistycznych. Każdy nowo przyjęty pracownik zostaje dodatkowo przeszkolony w zakresie BHP, p.poż oraz podstawowych zasad funkcjonowania Domu. Tabela nr 13 przedstawia szkolenia zewnętrzne oraz ilość osób biorących w nich udział. Natomiast tabele 14, 15 i 16 przedstawiają tematy szkoleń wewnętrznych dla pracowników działu terapeutyczno – opiekuńczego w poszczególnych placówkach.

Tabela nr 13. Szkolenia zewnętrzne pracowników DPS w Jaworze w roku 2023.

Lp.	Data	Temat szkolenia	Ilość osób biorących udział w szkoleniu
1	17.05.2023r	Dokumentacja pracownicza po zmianach w nowym Kodeksie Pracy. Szkolenie online	2
2	24.05.2023r	Prawa mieszkańców DPS . Fundacja TZMO Razem Zmieniamy Świat. Szkolenie online.	25
3	28.06.2023	Seksualność i intymność mieszkańców ośrodków wsparcia długoterminowego. Fundacja TZMO Razem Zmieniamy Świat szkolenie online	12
4	25.08.2023r	Dostępności dla osób ze szczególnymi potrzebami w ramach projektu "Instytucja Dostępna dla wszystkich! 2023", które jest dofinansowane ze środków Państwowego Funduszu Rehabilitacji Osób Niepełnosprawnych. Starostwo Powiatowe w Jaworze	2

5	12.12.2023r	Prawa mieszkańców DPS . Fundacja TZMO Razem Zmieniamy Świat szkolenie online	38
---	-------------	--	----

Tabela nr 14. Szkolenia wewnętrzne w DPS w Jaworze w 2023r.

Miesiąc	TEMAT SZKOLENIA
1	Zapalenie skóry związane z nietrzymaniem moczu.
2	Samotność mieszkańców w wieku senioralnym.
3	Opieka nad osobą przewlekle chorą.
4	Pracownik pierwszego kontaktu.
5	Prawa i obowiązki mieszkańców i pracowników dps.
6	Seksualność i intymność mieszkańców ośrodków wsparcia długoterminowego.
7	Film jako narzędzie terapeutyczne.
8	Otępienie – pacjent szczególnego ryzyka.
9	Seniorzy w świecie VR.
10	Emocje w DPS-ie : Radość
11	Metoda Montessori seniora w praktyce
12	Prawa mieszkańców DPS. Szkolenie online.

Tabela nr 15. Szkolenia wewnętrzne w DPS w Jaworze – placówka w Bolkowie w 2023r.

Miesiąc	TEMAT SZKOLENIA
1	Praca z trudnym klientem- metody i techniki przewycięzania trudności komunikacyjnych.
2	Opieka nad osobą przewlekle chorą.
3	Samotność mieszkańców w wieku senioralnym.
4	Praca z trudnym klientem- metody i techniki przewycięzania trudności komunikacyjnych.
5	Prawa i obowiązki mieszkańców.
6	Seksualność i intymność mieszkańców ośrodków wsparcia długoterminowego.
7	Wsparcie rodzin mieszkańców.
8	Zajęcia kulinarne formą terapii wraz z zajęciami praktycznymi.
9	Praca z mieszkańcami sprawiającymi trudności w Domu Pomocy Społecznej.
10	Aktywizujące metody pracy z mieszkańcem Domu Pomocy Społecznej.
11	Emocje w DPS-ie: Radość.
12	Prawa mieszkańców DPS. Szkolenie online.

Tabela nr 16. Szkolenia wewnętrzne w DPS w Jaworze – placówka w Mierczycach w 2023r.

Miesiąc	TEMAT SZKOLENIA
1	Samotność mieszkańców w wieku senioralnym.
2	Opieka nad osobą przewlekle chorą.
3	Pracownik pierwszego kontaktu.
4	Wsparcie rodzin mieszkańców.
5	Prawa i obowiązki mieszkańców.
6	Seksualność i intymność mieszkańców ośrodków wsparcia długoterminowego.
7	Emocje w Dps-ie Radość.
8	Seksualność osób z niepełnosprawnościami.
9	Seniorzy w świecie VR.
10	Sytuacje konfliktowe w DPS.
11	Metoda Montessori seniora w praktyce.
12	Prawa mieszkańców DPS. Szkolenie online.

Zatrudnienie pracowników.

Ogółem liczba osób zatrudnionych w DPS w Jaworze na umowę o pracę w roku 2023 na dzień 31 grudnia wynosiła 113 pracowników, co przedstawia tabela nr 17, natomiast tabela nr 18 przedstawia liczbę osób zatrudnionych w przeliczeniu na etaty. Tabela nr 19 przedstawia jakie

było zatrudnienie w poszczególnych placówkach.

Tabela nr 17. Ogółem liczba osób zatrudnionych w DPS w Jaworze wg stanu na dzień 31 XII 2023r

Lp.	FORMA ZATRUDNIENIA	OGÓŁEM ZATRUDNIENI
1	Na podstawie umowy o pracę	113
	Z tego:	111
	- w pełnym wymiarze czasu pracy	
	- w niepełnym wymiarze czasu pracy	2
2	Inne formy	2

Tabela nr 18. Liczba osób zatrudnionych w DPS w Jaworze w 2023r w przeliczeniu na etaty wg stanu na dzień 31 XII 2023r .

Lp.	PRACOWNICY	LICZBA OSÓB	W PRZELICZENIU NA ETATY
1	Kierujący jednostką organizacyjną	1	1
2	Działalność opiekuńczo - terapeutyczna	77	76,25
3	Działalność administracyjna	6	5,13
4	Dział gospodarczy i obsługi	29	29
5	RAZEM	113	111,38

Tabela nr 19. Liczba osób zatrudnionych w DPS w Jaworze w 2023r w poszczególnych placówkach wg stanu na dzień 31 XII 2023r.

Lp.	PLACÓWKI DPS w JAWORZE	LICZBA OSÓB ZATRUDNIONYCH w DPS
1	DPS w Jaworze	44
2	DPS w Jaworze placówka w Mierczycach	40
3	DPS w Jaworze placówka w Bolkowie	29
4	RAZEM	113

Dyrektor DPS w Jaworze
Joanna Pokrywa