

POWIATOWE CENTRUM POMOCY RODZINIE  
W JAWORZE  
ORGANIZATOR RODZINNEJ PIECZY ZASTĘPCZEJ  
ul. Szpitalna 12 a, 59-400 Jawor  
tel. / fax 76 871 - 14 - 11,  
e-mail: [pcprjawor@poczta.fm](mailto:pcprjawor@poczta.fm)

---

Sprawozdanie z działalności  
Powiatowego Centrum Pomocy Rodzinie w Jaworze  
za rok 2022

oraz jednostek podległych

Marzec 2023 r.

## Spis treści.

Wstęp	2
I. Schemat Organizacyjny Powiatowego Centrum Pomocy Rodzinie w Jaworze.	3
II. Realizacja zadań przez poszczególne Działy PCPR.	4
1. Dział administracyjno-księgowy.	4
1) Zespół administracyjno-kadrowy.	4
2) Administrowanie nieruchomościami – wydatki i przychody	6
2. Wykonanie budżetu w 2022 r.	7
3. Dział Powiatowy Ośrodek Interwencji Kryzysowej w Jaworze.	14
4. Dział Pomocy Społecznej.	16
5. Dział pieczy zastępczej.	
1) Realizacja Powiatowego Programu rozwoju pieczy zastępczej.	22
III. Zestawienie potrzeb w zakresie pomocy społecznej i pieczy zastępczej.	33
Załącznik nr 1. Informacja z realizacji Powiatowego Programu Przeciwdziałania Przemocy w Rodzinie i Ochrony Ofiar Przemocy w Rodzinie na lata 2020-2025.	
Załącznik nr 2. Informacja na temat działalności Warsztatu Terapii Zajęciowej w Jaworze.	
Załącznik nr 3. Informacja z działalności Ośrodka Wsparcia „Pod Zielonym Dębem” w Jaworze.	
Załącznik nr 4. Informacja z działalności Domu Pomocy Społecznej w Jaworze.	

## Wstęp

Powiatowe Centrum Pomocy Rodzinie w Jaworze jest jednostką organizacyjną Powiatu Jaworskiego, wchodzącą w skład powiatowej administracji zespolonej. Centrum sprawuje nadzór merytoryczny nad jednostkami pieczy zastępczej, tj. placówkami opiekuńczo-wychowawczymi oraz jednostkami pomocy społecznej, w skład których wchodzi Dom Pomocy Społecznej w Jaworze oraz Ośrodek Wsparcia „Pod Zielonym Dębem” w Jaworze. Ponadto PCPR sprawuje kontrolę nad funkcjonowaniem Warsztatów Terapii Zajęciowej w Jaworze.

PCPR w Jaworze działa w oparciu o statut nadany przez Radę Powiatu Jaworskiego oraz Regulamin organizacyjny uchwalony przez Zarząd Powiatu. Realizuje zadania powiatu z zakresu pomocy społecznej, pieczy zastępczej, rehabilitacji osób niepełnosprawnych, przeciwdziałania przemocy w rodzinie, wspierania rodziny wynikające z następujących aktów prawnych:

- 1) ustawy z dnia 12 marca 2004 r. o pomocy społecznej,
- 2) ustawy z dnia 27 sierpnia 1997 r. o rehabilitacji zawodowej i społecznej oraz zatrudnianiu osób niepełnosprawnych,
- 3) ustawy z dnia 29 lipca 2005 r. o przeciwdziałaniu przemocy w rodzinie,
- 4) ustawy z dnia 9 czerwca 2011 r. o wspieraniu rodziny i systemie pieczy zastępczej,
- 5) ustawy z dnia 12 grudnia 2013 r. o cudzoziemcach,

oraz innych ustaw.

Podstawowym celem działalności PCPR w Jaworze jest udzielanie pomocy i wsparcia o zasięgu ponadgminnym dzieciom, rodzinom, osobom starszym, chorym, z niepełnosprawnościami, a także zabezpieczenie dzieci w pieczy zastępczej w przypadku niemożności zapewnienia opieki i wychowania przez rodziców. Do zadań Centrum należy również prowadzenie specjalistycznego poradnictwa, przyznawanie świadczeń pieniężnych dla rodzin zastępczych, na usamodzielnienie oraz na kontynuowanie nauki osobom opuszczającym pieczę zastępczą, schroniska dla nieletnich, zakłady poprawcze, specjalne ośrodki szkolno-wychowawcze lub młodzieżowe ośrodki wychowawcze. Centrum oferuje pomoc przy integracji ze środowiskiem osobom mającym trudności w przystosowaniu się do życia, usamodzielniającym się wychowankom pieczy zastępczej i innych instytucji: MOW, MOS, specjalne ośrodki szkolno-wychowawcze czy zakłady poprawcze, uchodźcom, osobom chorym, niepełnosprawnym nie tylko poprzez pomoc finansową, ale także działalność informacyjną, mającą na celu przybliżenie istniejących praw i uprawnień posiadanych przez takie osoby.

W roku 2022, w związku z wybuchem wojny w Ukrainie wśród zadań realizowanych przez PCPR w Jaworze pojawiły się również te, które były bezpośrednio związane z udzielaniem pomocy obywatelom Ukrainy, szukającym schronienia na terytorium Powiatu Jaworskiego.

I. Schemat organizacyjny Powiatowego Centrum Pomocy Rodzinie w Jaworze.

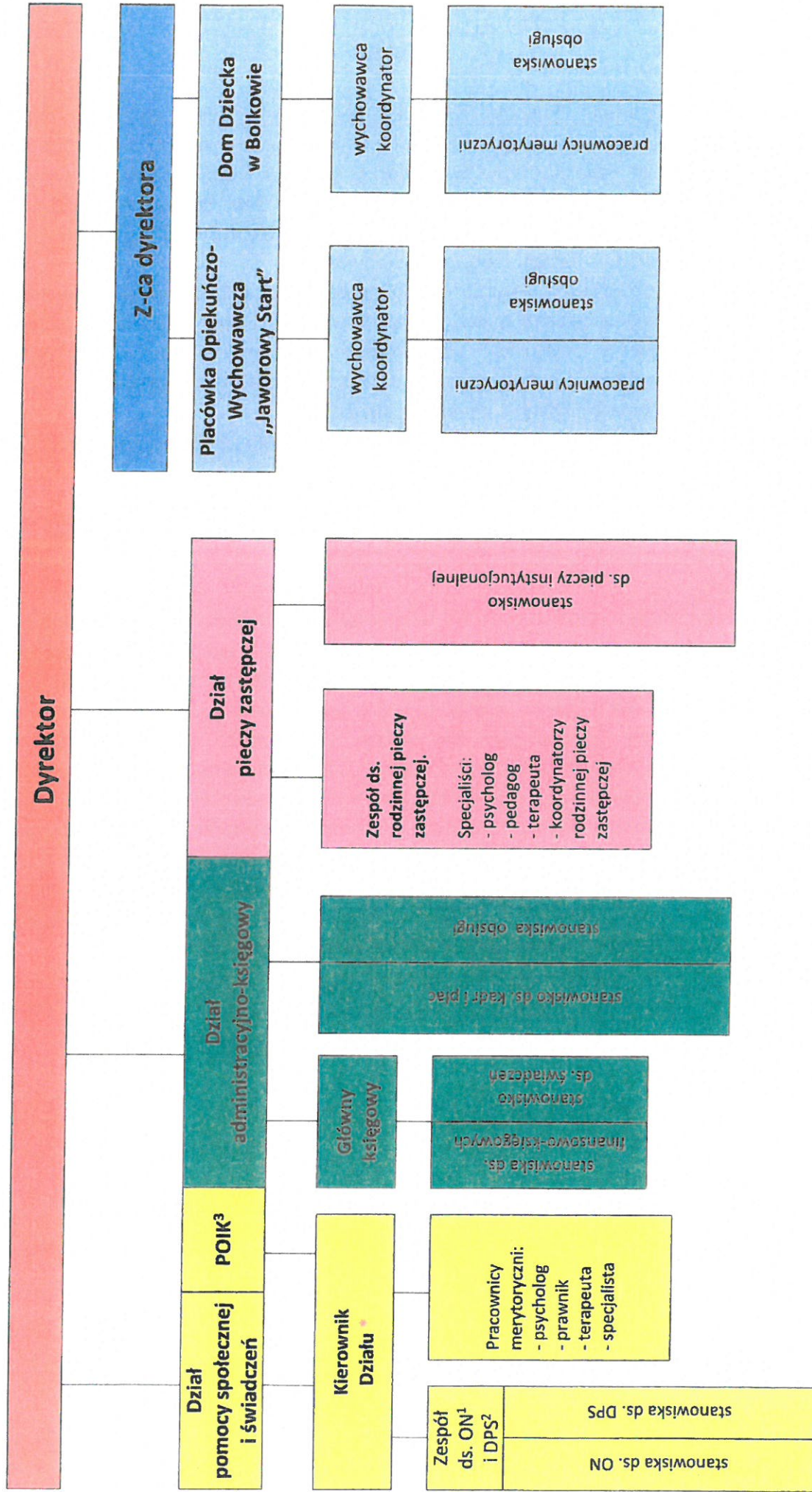

OBJAŚNIENIA

1. ON - osoby niepełnosprawne
  2. POIK - Powiatowy Ośrodek Interwencji Kryzysowej
  3. DPS - domy pomocy społecznej
- \* W okresie realizacji projektów ze środków pochodzących z zewnętrznych źródeł finansowania Kierownikowi Działu pomocy społecznej podlega również zespół projektowy, utworzony do realizacji danego projektu.

## II. Realizacja zadań przez poszczególne Działy PCPR.

### 1. Dział administracyjno-księgowy.

#### 1) Zespół administracyjno-kadrowy.

##### a) Ruch kadrowy w PCPR w Jaworze w 2022 r.

Na dzień 1 stycznia 2022 r. w Centrum zatrudnionych było 45 osób (41,25 etatu).

Zatrudnienie na dzień 31 grudnia 2022 r. – 43 osoby (40,25 etatu).

Stan zatrudnienia w poszczególnych działach jednostki:

- ✓ Placówka Opiekuńczo-Wychowawcza „Jaworowy Start” w Jaworze – 10 osób,
- ✓ Dom Dziecka w Bolkowie im. dr. H. Jordana – 11 osób,
- ✓ PCPR w Jaworze – 22 osoby.

W okresie całego roku nowy stosunek pracy został nawiązany z 8 osobami (8 etatów).

Z 10 osobami (9 etatów) zostały rozwiązane umowy o pracę, z tego:

- ✓ 8 umów rozwiązano z inicjatywy pracownika (porozumienie stron),
- ✓ 1 umowa w związku z upływem czasu na jaki została zawarta,
- ✓ 1 osoba przeszła na emeryturę.

Rotacja dotyczyła placówek opiekuńczo-wychowawczych, co stanowiło duże wyzwanie, jeśli chodzi o zapewnienie prawidłowej opieki podopiecznym pieczy instytucjonalnej. Z pracy odchodziły osoby, bezpośrednio zajmujące się wychowankami, posiadające wykształcenie pedagogiczne i psychologiczne, które następnie zatrudniały się przede wszystkim w instytucjach oświatowych zapewniających lepsze warunki pracy i płacy.

##### b) Szkolenia.

Pracownicy Centrum uczestniczyli w 9 płatnych szkoleniach zewnętrznych organizowanych w formie on-line, których celem było podniesienie umiejętności i kompetencji zawodowych. Ponadto odbyło się 6 szkoleń bezpłatnych – również w formie on-line.

Szkolenia z zakresu BHP – 8 osób.

##### c) Administrowanie nieruchomościami.

**W trwałym zarządzie PCPR w Jaworze pozostaje 7 nieruchomości:**

- ✓ budynek w Jaworze, przy ul. Szpitalnej 12 a - główna siedziba jednostki,
- ✓ budynek w Jaworze, przy ul. Piastowskiej 12 - siedziba Placówki „Jaworowy Start”,
- ✓ budynek w Jaworze, przy ul. Starojaworskiej 7 - siedziba Ośrodka Wsparcia „Pod Zielonym Dębem” w Jaworze oraz WTZ w Jaworze. II I II piętro budynku przeznaczone jest na nową siedzibę Centrum,
- ✓ budynek w Jaworze, przy ul. Piłsudskiego 10a (garażowo-biurowy),
- ✓ mieszkanie w budynku w Paszowicach 119 (mieszkanie chronione),
- ✓ I piętro w budynku w Bolkowie, przy ul. Mickiewicza 2 z terenem przyległym – siedziba Domu Dziecka w Bolkowie,
- ✓ budynek oraz teren przyległy w Kaczorowie, ul. Kamiennogórka 9 - dawna siedziba Domu Dziecka przeniesionego do Bolkowa.

W 2022 r. w budynkach przeprowadzone zostały następujące prace:

- ✓ Jawor, ul. Szpitalna 12 – remont dachu w budynku magazynowym, remont instalacji

oświetlenia ewakuacyjnego,

- ✓ Jawor, ul. Piastowka 12 a – remont czterech pokoi wychowanków, malowanie korytarzy oraz klatki schodowej, remont instalacji oświetlenia ewakuacyjnego oraz oświetlenia w kuchni, wymiana zasobnika ciepłej wody.
- ✓ Jawor, ul. Starojaworska 7 – remont oświetlenia ewakuacyjnego, wykonanie przeciwpożarowego wyłącznika prądu, wykonanie dokumentacji technicznej i kosztorysowej do przetargu na wyłonienie wykonawcy robót budowlanych w ramach realizacji zamówienia publicznego pn. Adaptacja pomieszczeń budynku przy ul. Starojaworskiej 7 w Jaworze na siedzibę PCPR.

Na bieżąco prowadzono drobne prace remontowe, które wykonywali pracownicy zatrudnieni w poszczególnych Działach PCPR. Należy tu wymienić wszelkiego rodzaju naprawy wyposażenia, malowanie pomieszczeń, wymianę armatury łazienkowej i sanitarnej, itp. We wszystkich obiektach sukcesywnie wymieniane było wyposażenie, zużyte meble, sprzęt komputerowy, sprzęt agd i rtv.

Ponadto wykonane zostały przeglądy stanu technicznego nieruchomości oraz prace konserwatorskie wynikające z przepisów prawa.

2) Administrowanie nieruchomościami - wydatki i przychody.

Lp.	Rodzaj kosztu	Nieruchomość							ogółem
		1.	2.	3.	4.	5.	6.	7.	
		Jawor, ul. Szpitalna 12	Jawor ul. Starojaworska 7	Jawor ul. Piłsudskiego 10a	Jawor ul. Piastowska 12	Paszowice 119	Bołków ul. Mickiewicza 2	Kaczorów ul. Kamiennogórska 9	
1	Obowiązkowe przeglądy	890,40	7 026,83	250,00	9 600,20	594,93	1 311,49	8 591,74	28 265,59
2	Energia	43 724,48	10 924,01	7 179,39	13 068,72	834,97	6 867,01	11 342,98	93 941,56
3	Gaz	0,00	25 773,80	0,00	75 341,52	5 514,02	8 731,24	0,00	115 360,58
4	Woda + ścieki	1 026,59	2 227,73	0,00	3 160,97	161,56	3 502,60	0,00	10 079,45
5	Wywóz nieczystości	3 836,00	0,00	0,00	21 070,00	560,00	987,00	0,00	26 453,00
6	Remonty i zabezpieczenia	29 933,26	12 473,33	26 532,32	44 459,66	0,00	701,71	3 786,73	84 694,15
7	Podatki lokalne	0,00	0,00	0,00	0,00	64,00	1 048,00	5 278,00	6 390,00
8	Ubezpieczenia	241,11	490,21	43,85	182,00	42,83	237,00	162,00	1 399,00
9	Oplaty za trwałe zarząd	1 356,24	2 081,70	1 236,90	3 114,00	288,00	1 634,10	4 506,00	14 216,94
10	Ogłoszenia	0,00	0,00	0,00	0,00	0,00	0,00	3 405,03	3 405,03
	<b>razem</b>	<b>81 008,08</b>	<b>60 997,61</b>	<b>35 242,46</b>	<b>169 997,07</b>	<b>8 060,31</b>	<b>25 020,15</b>	<b>37 072,48</b>	<b>384 205,30</b>

**B - przychody**

1	z najmu, dzierżawy, opłaty	0,00	14 963,60	11 715,75		3 637,20	0,00	0,00	30 316,55
2	refaktury za media	0,00	33 040,55	1 936,50	28 666,12	0,00	0,00	0,00	63 643,17
	<b>razem</b>	<b>0,00</b>	<b>48 004,15</b>	<b>13 652,25</b>	<b>28 666,12</b>	<b>3 637,20</b>	<b>0,00</b>	<b>0,00</b>	<b>93 959,72</b>

## 2. Wykonanie budżetu w 2022 r.

### Rozdział 85218 – Powiatowe Centrum Pomocy Rodzinie w Jaworze.

#### Wydatki.

Lp.	Wyszczególnienie	Par.	Plan	Wykonanie
1	Wydatki osobowe niezaliczone do wynagrodzeń	3020	1 002,00	1 002,00
2	Wynagrodzenia osobowe pracowników	4010	685 339,63	685 339,49
3	Dodatkowe wynagrodzenie roczne	4040	44 804,09	44 804,09
4	Składki na ubezpieczenie społeczne	4110	115 796,18	115 795,97
5	Składki na Fundusz Pracy oraz Solidarnościowy Fundusz Wsparcia Osób Niepełnosprawnych	4120	12 689,76	12 689,76
6	Wpłaty na PFRON	4140	10 827,00	10 827,00
7	Zakup materiałów i wyposażenia	4210	30 074,30	30 074,16
8	Zakup energii	4260	93 171,09	93 171,09
9	Zakup usług remontowych	4270	44 215,02	44 215,02
10	Zakup usług zdrowotnych	4280	1 846,00	1 846,00
11	Zakup pozostałych usług	4300	143 020,58	143 018,62
12	Oplaty z tyt. zakupu usług telekomunikacyjnych	4360	3 352,19	3 352,19
13	Podróże służbowe krajowe	4410	5 954,55	5 954,55
14	Różne opłaty i składki	4430	4 811,17	4 751,34
15	Odpisy na ZFŚS	4440	33 360,00	33 360,00
16	Podatek od nieruchomości	4480	5 226,00	5 220,00
17	Pozostałe podatki na rzecz budżetów jednostek samorządu terytorialnego	4500	58,00	58,00
18	Oplaty za rzecz budżetów jst	4520	11 779,94	11 779,94
19	Szkolenia pracowników	4700	2 478,00	2 478,00
20	Wpłaty na PPK finansowane przez podmiot zatrudniający	4710	2 604,61	2 599,91
<b>RAZEM</b>			<b>1 252 410,11</b>	<b>1 252 337,13</b>

#### Środki z Funduszu Pomocy na rzecz pomocy obywatelom Ukrainy w zakresie pieczy zastępczej.

Lp.	Wyszczególnienie	Par.	Plan	Wykonanie
1	Zakup towarów w związku z pomocą obywatelom Ukrainy	4350	5 000,00	5 000,00
2	Wynagrodzenia i uposażenia wypłacane w związku z pomocą obywatelom Ukrainy	4740	2 000,00	1 000,00
3	Składki i inne pochodne od wynagrodzeń pracowników wypłacanych w związku z pomocą obywatelom Ukrainy	4850	500,00	172,20
<b>RAZEM</b>			<b>7 500,00</b>	<b>6 172,20</b>

#### Dochody.

Lp.	Wyszczególnienie	Par.	Plan	Wykonanie
1	Wpływy z usług	0830	45 475,20	48 004,15
<b>RAZEM</b>			<b>45 475,20</b>	<b>48 004,15</b>



**Rozdział 85295 - Pozostała działalność.****Projekt finansowany ze środków PFRON pn. „Usługi indywidualnego transportu door-to door oraz poprawa dostępności architektonicznej wielorodzinnych budynków mieszkalnych”.****Wydatki.**

Lp.	Wyszczególnienie	Par.	Plan	Wykonanie
1	Wynagrodzenia osobowe pracowników	4017	81 088,69	74 783,70
2	Wynagrodzenia osobowe pracowników	4019	15 124,75	13 948,71
3	Dodatkowe wynagrodzenie roczne	4047	3 929,13	3 887,94
4	Dodatkowe wynagrodzenie roczne	4049	732,87	725,18
5	Składniki na ubezpieczenie społeczne	4117	14 844,35	12 634,25
6	Składniki na ubezpieczenie społeczne	4119	2 768,78	2 356,57
7	Składki na Fundusz Pracy oraz Solidarnościowy Fundusz Wsparcia Osób Niepełnosprawnych	4127	2 082,92	1 789,89
8	Składki na Fundusz Pracy oraz Solidarnościowy Fundusz Wsparcia Osób Niepełnosprawnych	4129	388,51	333,85
9	Zakup materiałów i wyposażenia	4217	20 868,50	15 087,29
10	Zakup materiałów i wyposażenia	4219	3 892,42	2 814,29
11	Zakup pozostałych usług	4307	1 685,94	168,56
12	Zakup pozostałych usług	4309	314,46	31,44
13	Opłaty z tyt. zakupu usług telekomunikacyjnych	4367	337,12	252,84
14	Opłaty z tyt. zakupu usług telekomunikacyjnych	4369	62,88	47,16
15	Różne opłaty i składki	4437	4 635,40	2 608,48
16	Różne opłaty i składki	4439	864,60	486,52
<b>RAZEM</b>			<b>153 621,32</b>	<b>131 956,67</b>

**Wydatki.**

Lp.	Wyszczególnienie	Par.	Plan	Wykonanie
1	Odpisy na ZFŚS	4440	<b>21 774,00</b>	<b>21 774,00</b>

**Rozdział 85295 – Pozostała działalność.****Środki z Funduszu Pomocy na rzecz pomocy obywatelom Ukrainy w związku z konfliktem zbrojnym na terytorium tego państwa (zakwaterowanie, wyżywienie, środki czystości i higieny osobistej, transport do miejsc zakwaterowania).**

Lp.	Wyszczególnienie	Par.	Plan	Wykonanie
1	Zakup towarów w związku z pomocą obywatelom Ukrainy	4350	15 991,08	15 991,08
2	Zakup usług związanych z pomocą obywatelom Ukrainy	4370	51 755,00	51 755,00
3	Wynagrodzenia i uposażenia wypłacane w związku z pomocą obywatelom Ukrainy	4740	6 400,67	6 400,67
4	Składki i inne pochodne od wynagrodzeń pracowników wypłacanych w związku z pomocą obywatelom Ukrainy	4850	1 280,13	1 280,13
<b>RAZEM:</b>			<b>75 426,88</b>	<b>75 426,88</b>

**Rozdział 85510 – Placówki opiekuńczo-wychowawcze.**

**Placówki – wydatki.**

Lp.	Wyszczególnienie	Par.	Plan	Wykonanie
1	Zadania bieżące realizowane na podst. porozumień między jst	2320	252 493,18	252 493,18
2	Świadczenia społeczne (pomoc pieniężna na kontynuowanie nauki, zagospodarowanie, usamodzielnienie)	3110	54 107,38	54 107,38
3	Dodatek do zryczałtowanej kwoty (500+)	3110	73 267,00	71 350,54
4	Inne formy pomocy dla uczniów (kieszonkowe)	3260	13 099,00	13 039,00
5	Wynagrodzenia osobowe pracowników	4010	989 672,54	989 672,21
6	Koszty obsługi (500+)	4010	733,00	713,51
7	Dodatkowe wynagrodzenie roczne	4040	60 845,04	60 845,04
8	Składniki na ubezpieczenie społeczne	4110	175 861,18	175 859,30
9	Składki na Fundusz Pracy oraz Solidarnościowy Fundusz Wsparcia Osób Niepełnosprawnych	4120	17 894,43	17 894,43
10	Wynagrodzenia bezosobowe	4170	45 692,10	45 645,99
11	Zakup materiałów i wyposażenia	4210	153 846,63	153 403,22
12	Zakup środków żywności	4220	128 129,75	127 999,43
13	Zakup energii	4260	110 625,98	110 625,98
14	Zakup usług remontowych	4270	2 091,77	2 089,27
15	Zakup usług zdrowotnych	4280	4 256,50	4 256,50
16	Zakup pozostałych usług	4300	113 107,49	113 106,95
17	Oplaty z tyt. zakupu usług telekomunikacyjnych	4360	5 041,32	4 951,00
18	Oplaty za administrowanie i czynsze za lokale	4400	2 750,00	2 750,00
19	Podróże służbowe krajowe	4410	2 365,70	2 365,48
20	Różne opłaty i składki	4430	4 610,96	4 610,96
21	Odpisy na ZFŚS	4440	34 506,00	34 506,00
22	Podatek od nieruchomości	4480	1 033,00	1 032,00
23	Pozostałe podatki na rzecz budżetów jst	4500	16,00	16,00
24	Oplaty za rzecz budżetów jst	4520	28 697,10	28 697,10
25	Szkolenia pracowników	4700	400,00	400,00
26	Wpłaty na PPK finansowane przez podmiot zatrudniający	4710	1 253,21	1 234,24
<b>RAZEM:</b>			<b>2 276 396,26</b>	<b>2 273 664,71</b>

**Placówki dochody.**

Lp.	Wyszczególnienie	Par.	Plan	Wykonanie
1	Wpływy z usług	0830	33 494,15	35 304,23
2	Wpływy z otrzymanych darowizn w postaci pieniężnej i nawiązki sądowe.	0960	91 663,59	89 367,15
3	Wpływy z różnych dochodów	0970	2 438,56	2 538,56
<b>Zwrot kosztów utrzymania dzieci w placówkach opiekuńczo-wychowawczych.</b>				
4	Dotacje celowe otrzymane z gminy na zadania bieżące realizowane na podstawie porozumień	2900	691 820,50	805 527,76
5	Dotacje celowe otrzymane z powiatu na zadania bieżące realizowane na podst. porozumień	2320	300 000,00	134 177,68
<b>RAZEM:</b>			<b>1 119 416,80</b>	<b>1 066 915,38</b>

**§ 2900**

1. MOPS Jawor	345 399,89 zł
2. GMOPS Bolków	333 029,33 zł
3. GOPS Mściwojów	112 901,92 zł
4. GOPS Paszowice	4 626,85 zł
5. GOPS Męcinka	9 569,77 zł

**§ 2320**

1. PCPR Żywiec	134 177,68 zł
----------------	---------------

**Rozdział 85156**

**Składki na ubezpieczenie zdrowotne oraz świadczenia dla osób objętych obowiązkiem ubezpieczenia zdrowotnego.**

Lp.	Wyszczególnienie	Par.	Plan	Wykonanie
1	Składki na ubezpieczenie zdrowotne	4130	22 000,00	19 306,80

**Rozdział 85508 – Rodziny Zastępcze.**

Lp.	Wyszczególnienie	Par.	Plan	Wykonanie
1	Zadania bieżące realizowane na podst. porozumień między jst	2320	285 156,41	285 156,41
2	Świadczenia społeczne (pomoc pieniężna na kontynuowanie nauki, zagospodarowanie, usamodzielnienie)	3110	1 560 557,87	1 560 557,87
3	Dodatek do zryczałtowanej kwoty (500+)	3110	247 724,00	246 694,54
4	Wynagrodzenia osobowe pracowników	4010	161 546,10	161 546,01
5	Koszty obsługi (500+)	4010	2 476,00	2 466,95
6	Dodatkowe wynagrodzenie roczne	4040	11 537,55	11 537,55
7	Składki na ubezpieczenie społeczne	4110	47 357,97	47 357,97
8	Fundusz Pracy	4120	4 161,07	4 161,07
9	Wynagrodzenia bezosobowe	4170	170 666,78	170 666,78
10	Zakup materiałów i wyposażenia	4210	652,94	652,94
11	Zakup pozostałych usług	4300	13 213,00	13 213,00
12	Wpłaty na PPK finansowane przez podmiot zatrudniający	4710	952,07	889,85
<b>RAZEM:</b>			<b>2 506 001,76</b>	<b>2 504 900,94</b>

**Dochody.**

Lp.	Wyszczególnienie	Par.	Plan	Wykonanie
1	Wpływy z pozostałych odsetek	0920	0,00	52,38
2	Dotacje celowe otrzymane z gminy na zadania bieżące realizowane na podstawie porozumień	2900	350 395,08	422 457,81
3	Dotacje celowe otrzymane z powiatu na zadania bieżące realizowane na podst. porozumień	2320	130 480,99	160 852,07
<b>RAZEM:</b>			<b>480 876,07</b>	<b>583 362,26</b>

**§ 2900**

1. GOPS Mściwojów	9 225,00 zł
2. GOPS Męcinka	28 419,98 zł
3. GMOPS Bolków	76 448,15 zł

4. GOPS Paszowice	59 636,78 zł
5. GOPS Wądroże Wlk.	50 367,43 zł
6. MOPS Jawor	198 360,47 zł

#### § 2320

1. PCPR Świdnica	35 686,14 zł
2. PCPR Kędzierzyn Koźle	13 978,00 zł
3. PCPR Kamienna Góra	8 323,00 zł
4. PCPR Żywiec	2 238,00 zł
5. PCPR Legnica	3 494,48 zł
6. MOPS Legnica	32 817,72 zł
7. PCPR Lubin	13 978,00 zł
8. PCPR Ruda Śląska	6 606,12 zł
9. PCPR Złotoryja	9 225,00 zł
10. PCPR Milicz	13 978,00 zł
11. MOPS Wałbrzych	9 225,00 zł
12. Powiat Nyski	2 329,60 zł
13. PCPR Polkowice	8 973,01 zł

#### Rozdział 85220

**Jednostka specjalistycznego poradnictwa, mieszkania chronione i ośrodki interwencji kryzysowej.**  
(Powiatowy Ośrodek Interwencji Kryzysowej, utrzymanie budynku przy ul. Piłsudskiego 10a)

Lp.	Wyszczególnienie	Par.	Plan	Wykonanie
1	Wynagrodzenia osobowe pracowników	4010	90 435,66	90 434,95
2	Dodatkowe wynagrodzenie roczne	4040	6 538,79	6 538,79
3	Składniki na ubezpieczenie społeczne	4110	16 050,00	16 049,87
4	Składki na Fundusz Pracy oraz Solidarnościowy Fundusz Wsparcia Osób Niepełnosprawnych	4120	2 234,87	2 234,87
5	Zakup materiałów i wyposażenia	4210	4 186,94	4 186,91
6	Zakup energii	4260	13 672,11	13 672,11
7	Zakup usług remontowych	4270	26 532,32	26 532,32
8	Zakup usług zdrowotnych	4280	211,00	211,00
9	Zakup usług pozostałych	4300	1 573,86	1 573,86
10	Podatek od nieruchomości	4480	59,00	59,00
11	Pozostałe podatki na rzecz budżetów jst	4500	5,00	5,00
12	Opłaty za rzecz budżetów jst	4520	2 084,90	2 084,90
13	Wpłaty na PPK finansowane przez podmiot zatrudniający	4710	735,00	730,13
<b>RAZEM:</b>			<b>164 319,45</b>	<b>164 313,71</b>

#### Dochody:

Lp.	Wyszczególnienie	Par.	Plan	Wykonanie
1	Dochody z najmu i dzierżawy	0750	11 593,33	11 715,75
2	Wpływy z usług	0830	1 936,50	1 936,50
3	Wpływy z różnych dochodów	0970	3 210,20	3 637,20
<b>RAZEM:</b>			<b>16 740,03</b>	<b>17 289,45</b>

**Rozdział 85205 – zadania w zakresie przeciwdziałania przemocy w rodzinie**

Lp.	Wyszczególnienie	Par.	Plan	Wykonanie
1	Wynagrodzenia bezosobowe	4170	10 600,00	10 600,00
2	Zakup materiałów i wyposażenia	4210	200,00	200,00
<b>RAZEM:</b>			<b>10 800,00</b>	<b>10 800,00</b>

**Środki zewnętrzne otrzymane na realizację zadań zleconych i projektów:**

- a) **10 800,00 zł** - Program korekcyjno-edukacyjny dla osób stosujących przemoc w rodzinie.
- b) **131 956,67 zł** - Projekt finansowany ze środków PFRON „DOOR-TO-DOOR”
- c) **6 172,20 zł** - Środki z Funduszu Pomocy na rzecz pomocy obywatelom Ukrainy w zakresie pieczy zastępczej (*obsługa, wyposażenie: zakup komputera i oprzyrządowania*).
- d) **75 426,88** - Środki z Funduszu Pomocy na rzecz pomocy obywatelom Ukrainy w zakresie pieczy zastępczej w związku z konfliktem zbrojnym na terytorium tego państwa (zakwaterowanie, wyżywienie, środki czystości i higieny osobistej, transport do miejsc zakwaterowania).

**Dochody PCPR w Jaworze odprowadzone do Starostwa.**

Lp.	Wyszczególnienie	Kwota
1.	Dotacje celowe otrzymane z gminy na zadania bieżące realizowane na podstawie porozumień (placówki opiekuńczo-wychowawcze)	805 527,76
2.	Dotacje celowe otrzymane z powiatu na zadania bieżące realizowane na podstawie porozumień (placówki opiekuńczo-wychowawcze)	134 177,68
3.	Dotacje celowe otrzymane z gminy na zadania bieżące realizowane na podstawie porozumień (rodziny zastępcze)	422 457,81
4.	Dotacje celowe otrzymane z powiatu na zadania bieżące realizowane na podstawie porozumień (rodziny zastępcze)	160 852,07
5.	Wpływy z różnych dochodów – opłaty za pobyt w mieszkaniu chronionym	3 637,20
6.	Zwrot świadczeń nienależnych	2 538,56
7.	Odsetki za nieterminowe wpłaty	52,38
<b>Razem:</b>		<b>1 529 243,46</b>

**Dochody PCPR za 2022 zwiększające plan wydatków PCPR w Jaworze.**

Lp.	Wyszczególnienie	Kwota
1.	Dochody z najmu garaży.	11 715,75
2.	Zwroty za usługi (wynajem pomieszczeń – ul. Starojaworska).	48 004,15
3.	Zwroty za usługi (zwrot za media, posiłki Plac. Op.-Wych. typu Rodzinnego w Jaworze).	35 304,23
4.	Zwroty za usługi (ul. Piłsudskiego-PUP).	1 936,50
5.	Nawiązki sądowe.	41 699,50
6.	Darowizny pieniężne (Stowarzyszenie na Rzecz Domu Małych Dzieci w Jaworze, Fundacja PKO BP Warszawa, Phinance S.A. Poznań, Deutsche Bank Warszawa).	47 667,65
7.	Darowizny pieniężne na rzecz pomocy obywatelom Ukrainy (Bank Spółdzielczy o/Jawor, osoby prywatne).	62 285,02
8.	Program korekcyjno-edukacyjny dla osób stosujących przemoc w rodzinie.	10 800,00

9.	Projekt „Usługi indywidualnego transportu door-to door oraz poprawa dostępności architektonicznej wielorodzinnych budynków mieszkalnych”.	131 956,67
10.	Środki z Funduszu Pomocy na rzecz pomocy obywatelom Ukrainy w zakresie pieczy zastępczej.	6 172,20
11.	Środki z Funduszu Pomocy na rzecz pomocy obywatelom Ukrainy w związku z konfliktem zbrojnym na terytorium tego państwa.	75 426,88
<b>Razem:</b>		<b>472 968,55</b>

### 3. Dział Powiatowy Ośrodek Interwencji Kryzysowej w Jaworze.

W strukturze organizacyjnej Powiatowego Centrum Pomocy Rodzinie w Jaworze działa Powiatowy Ośrodek Interwencji Kryzysowej (POIK), w ramach którego prowadzone jest mieszkanie chronione dla usamodzielnianych wychowanków pieczy zastępczej z siedzibą w Paszowicach. Z mieszkania chronionego korzystają pełnoletni wychowankowie opuszczający placówki opiekuńczo-wychowawcze i rodziny zastępcze znajdujący się w trudnej sytuacji życiowej, jaką jest brak własnego mieszkania. W 2022 r. z tego typu wsparcia skorzystało troje wychowanków – dwoje z rodzinnej pieczy zastępczej oraz jedna usamodzielniana wychowanka z placówki opiekuńczo-wychowawczej.

W ramach Powiatowego Ośrodka Interwencji Kryzysowej realizowany jest Powiatowy Program Przeciwdziałania Przemocy w Rodzinie i Ochrony Ofiar Przemocy w Rodzinie na lata 2020-2025. Program stanowi fundament systemu pomocy i profilaktyki w obszarze przeciwdziałania i ograniczania zjawiska przemocy w rodzinie w Powiecie Jaworskim. Informacja z realizacji Programu stanowi Załącznik nr 1 do Sprawozdania z działalności PCPR w Jaworze.

W POIK udzielano pomocy w formie doradczej, informacyjnej, prawnej oraz psychologicznej. Każda z form pomocy służyła osobom, które wykazywały potrzebę wsparcia w rozwiązywaniu swoich problemów życiowych oraz miała umożliwić lepsze funkcjonowanie we własnym środowisku i społeczności. Problemy zgłaszane przez te osoby w szczególności dotyczyły kwestii przemocy w rodzinie, uzależnień, opieki nad dzieckiem oraz trudnej sytuacji materialnej.

Mieszkańcy Powiatu Jaworskiego mogli skorzystać z bezpłatnych porad prawnych świadczonych przez pracownika PCPR w Jaworze w siedzibie Centrum w następujących dniach i godzinach:

- poniedziałki w godz. 8.00 – 12.00,
- piątki w godz. 14.00 – 18.00.

Porady dotyczyły takich spraw, jak ustalenie ojcostwa, realizacja obowiązku alimentacyjnego, rozwiązanie małżeństwa i podziału majątku, uregulowanie kontaktów z dzieckiem, rozstrzygnięcia na temat sposobu wykonywania władzy rodzicielskiej, przeprowadzenie spraw spadkowych po zmarłym członku rodziny, zabezpieczenie interesów członka rodziny niezdolnego do samodzielnego prowadzenia swoich spraw, sprawy mieszkaniowe. Ponadto z poradnictwa prawnego korzystają osoby mające problemy z obroną swoich praw w sprawach pracowniczych lub w postępowaniach administracyjnych. Dostęp do bezpłatnych porad prawnych pozwala mieszkańcom powiatu skuteczniej bronić własnych praw oraz zapobiegać negatywnym skutkom braku wiedzy na temat obowiązujących przepisów z powodu braku środków na opłacenie usług prawnych. **W ramach poradnictwa prawnego udzielano 60 porad telefonicznych oraz 25 porad w siedzibie PCPR.**

Wsparcia emocjonalnego osobom znajdującym się w kryzysie udziela zatrudniony w Centrum psycholog. Bezpłatne konsultacje psychologiczne udzielane były w każdy piątek w godz. 15.00 - 18.00. W związku z sytuacją epidemiczną na początku roku poradnictwo świadczone było przede wszystkim telefonicznie, ale w sytuacjach bardzo trudnych odbywały się one w siedzibie Centrum lub w domu osoby wymagającej wsparcia – oczywiście przy zachowaniu zabezpieczeń związanych z COVID-19. **W okresie od 1 stycznia do 31 grudnia 2022 r. łącznie udzielono 61 konsultacji psychologicznych.**

W ramach Powiatowego Ośrodka Interwencji Kryzysowej działa całodobowy telefon interwencyjny Jego numer: **517 - 814 - 756.**

#### **Pomoc dla uchodźców.**

W 2022 r., w związku z wybuchem wojny w Ukrainie, PCPR w Jaworze udzielało pomocy uchodźcom z terenów objętych działaniami wojennymi. W tym celu zostało zawarte porozumienie z Zespołem Szkół i Placówek im. W. Witosa w Bolkowie w sprawie udostępnienia części pomieszczeń

Schroniska Szkolnego oraz zapewnienia ciepłych posiłków w organizowanym przez PCPR w Jaworze miejscu zakwaterowania dla rodzin z dziećmi.

Uchodźcy zostali zakwaterowani na drugim piętrze budynku, w którym funkcjonuje będąca w strukturach PCPR w Jaworze placówka opiekuńczo-wychowawcza. Pod uwagę wzięto dogodną dla matek lokalizację miejsca zakwaterowania blisko centrum miasta Bolków, szkół i przedszkoli. Pracownicy PCPR w Jaworze byli odpowiedzialni za prowadzenie ewidencji mieszkańców oraz raportowania zmian w stanie osobowym Wojewodzie Dolnośląskiemu, za zaopatrzenie przebywających pod ich opieką obywateli Ukrainy w żywność, środki czystości, ubrania i obuwie, a także udzielanie pomocy w sprawach urzędowych oraz pomocy medycznej. Stosowanie do indywidualnych potrzeb prowadzono pracę socjalną oraz udzielano im porad prawnych i psychologicznych. Rodzinom i osobom, które podjęły decyzję o powrocie do ich kraju udzielano pomocy w zorganizowaniu wyjazdu poprzez pomoc w zakupie biletów oraz transporcie do miejsca wyjazdu. We wskazanym powyżej okresie udzielono schronienia 28 obywatelom Ukrainy, w tym 15 kobietom i 14 dzieciom. Miejsce zakwaterowania przestało funkcjonować w dniu 18 lipca 2022 r., gdy ostatnia z ukraińskich rodzin opuściła je w związku z podjęciem decyzji o powrocie do Ukrainy.

### **Pomoc ofiarom handlu ludźmi.**

W dniu 28 października 2022 r. kontakt z Powiatowym Centrum Pomocy Rodzinie w Jaworze nawiązali pracownicy Fundacji La Strada, prowadzącej na zlecenie Ministerstwa Spraw Wewnętrznych i Administracji, Krajowe Centrum Interwencyjno-Konsultacyjne dla Polskich i Cudzoziemskich Ofiar Handlu Ludźmi (KCIK). Kontakt dotyczył sytuacji kryzysowej dotyczącej dwóch obywateli Kolumbii (kobieta i mężczyzna) przebywających w Jaworze, którzy zgłosili się o pomoc do KCIK, który następnie zwrócił się o pomoc do PCPR w Jaworze. Przedstawiona przez KCIK sytuacja spełnia przesłanki do zakwalifikowania jej do zadania Powiatowego Ośrodka Interwencji Kryzysowej i w jego ramach zakupiono i przekazano żywność obywateli Kolumbii, których dotyczyło zdarzenie. Fundacja La Strada zwróciła koszt zakupu artykułów spożywczych.



## 4. Dział Pomocy Społecznej.

### 1) Realizacja zadań z zakresu rehabilitacji społecznej.

Powiatowe Centrum Pomocy Rodzinie w Jaworze realizuje zadania na rzecz osób niepełnosprawnych, określone w ustawie z dnia 27 sierpnia 1997 r. o rehabilitacji zawodowej i społecznej oraz zatrudnianiu osób niepełnosprawnych. Priorytetowym zadaniem jest udzielanie wszechstronnego wsparcia w usprawnianiu i integracji osób niepełnosprawnych ze środowiskiem społecznym. Zakres tych działań jest istotnym elementem rehabilitacji społecznej, stanowiącej część ogólnego procesu rehabilitacji, polegającej na przygotowaniu osoby niepełnosprawnej do pełnienia różnych ról społecznych właściwych do wieku i płci oraz na umożliwieniu jej pełnego uczestnictwa w życiu społecznym, a przez to integrację i reintegrację społeczną. Realizacja powyższych celów, zgodnie z ustawą o rehabilitacji zawodowej i społecznej polega głównie na wyrabianiu zaradności osobistej i umiejętności samodzielnego wypełniania ról społecznych. Z zakresu rehabilitacji społecznej PCPR w Jaworze realizowało następujące zadania:

- a) dofinansowania zaopatrzenia w sprzęt rehabilitacyjny, przedmioty ortopedyczne i środki pomocnicze,
- b) dofinansowania likwidacji barier architektonicznych, technicznych i w komunikowaniu się w związku z indywidualnymi potrzebami osób niepełnosprawnych,
- c) dofinansowania uczestnictwa osób niepełnosprawnych i ich opiekunów w turnusach rehabilitacyjnych,
- d) dofinansowania kosztów działania warsztatów terapii zajęciowej,
- e) dofinansowania w ramach Programu „Aktywny Samorząd”,
- f) świadczenie usługi indywidualnego transportu „DOOR-TO-DOOR”,
- g) prowadzenie bezpłatnej wypożyczalni sprzętu rehabilitacyjnego.

#### **Ad. a dofinansowania zaopatrzenia w sprzęt rehabilitacyjny, przedmioty ortopedyczne i środki pomocnicze.**

- plan na 2022 r. na zadanie:	<b>411 000,00 zł</b>
- realizacja:	<b>409 986,42 zł (99,75%)</b>

**Sprzęt rehabilitacyjny** to urządzenia i sprzęty zalecone przez lekarza, niezbędne do rehabilitacji w warunkach domowych, nieobjęte ubezpieczeniem zdrowotnym Narodowego Funduszu Zdrowia (NFZ). Sprzęt rehabilitacyjny traktowany jest w przepisach odmiennie niż wyroby medyczne - nie ma określonego katalogu sprzętów rehabilitacyjnych. Jest to sprzęt niezbędny do prowadzenia zajęć rehabilitacyjnych mających za zadanie osiągnięcie, przy aktywnym uczestnictwie osoby niepełnosprawnej, możliwie najwyższego poziomu jej funkcjonowania, jakości życia i integracji społecznej.

W 2022 r. zawarto 7 umów na dofinansowanie do zakupu sprzętu rehabilitacyjnego:

- 1 umowa dla osoby prawnej (przychodnia rehabilitacyjna) na kwotę **23 952,00 zł**,
- 6 umów dla osób niepełnosprawnych na kwotę **7 655,00 zł**.

W 2022 r. kwota przyznanego dofinansowania wynosi **30 520,60 zł**.

**Przedmioty ortopedyczne** np. protezy kończyn, gorsety i kołnierze ortopedyczne, obuwie ortopedyczne, balkoniki i podpórki do chodzenia, wózki inwalidzkie, foteliki dla dziecka do siedzenia, indywidualne przedmioty pionizujące - to przyrządy niezbędne osobie niepełnosprawnej w przypadku trwałego inwalidztwa, w okresie choroby lub usprawnienia leczniczego. Przysługują w zależności od rodzaju przedmiotu raz na 2,3,4 lub 5 lat oraz

w uzasadnionych medycznie przypadkach przyznawane przedterminowo w potwierdzonych zmianach w stanie fizycznym i pogorszeniu się stanu zdrowia pacjenta.

**Środki pomocnicze** np. systemy wspomagające słuch, cewniki, worki do zbioru moczu, aparaty słuchowe, wkładki uszne, pieluchomajtki, protezy piersi, pasy przepuklinowe, pieluchy anatomiczne, poduszki przeciwoleżynowe, materace przeciwoleżynowe - to środki, które ułatwiają w znacznym stopniu, bądź umożliwiają funkcjonowanie osoby niepełnosprawnej w środowisku społecznym.

W roku 2022 złożono **498** wniosków o dofinansowanie do zaopatrzenia w przedmioty ortopedyczne i środki pomocnicze. Pozytywnie rozpatrzono **483** wnioski.

Kwota przyznanego dofinansowania - **379 465,82 zł.**

**Ad. b dofinansowania do likwidacji barier architektonicznych, technicznych i w komunikowaniu się w związku z indywidualnymi potrzebami osób niepełnosprawnych.**

- plan na 2022 r.: **207 700,00 zł,**

- realizacja: **207 446,05 zł (99,88%).**

Ze środków Funduszu może być dofinansowana usługa tłumacza migowego lub tłumacza-przewodnika, likwidacja barier architektonicznych, w komunikowaniu się i technicznych, np. dofinansowanie do zakupu laptopa, komputera, mówika, aparatu słuchowego. Realizacja powyższych zadań ma na celu umożliwienie lub w znacznym stopniu ułatwienie osobie niepełnosprawnej wykonywanie podstawowych, codziennych czynności lub kontaktów z otoczeniem. O dofinansowanie likwidacji barier architektonicznych mogą ubiegać się osoby niepełnosprawne, które mają trudności w poruszaniu się. O dofinansowanie likwidacji barier w komunikowaniu się i technicznych mogą ubiegać się osoby niepełnosprawne, jeżeli jest to uzasadnione potrzebami wynikającymi z niepełnosprawności, np. dofinansowanie do komputera dla dziecka, które uczy się w domu z powodu choroby i wynikającej z tej choroby niepełnosprawności.

W roku 2022 r. do PCPR w Jaworze wpłynęło **58** wniosków o dofinansowanie do likwidacji barier, dofinansowania wypłacono **44** osobom, w tym:

- do likwidacji barier architektonicznych dla **10** osób na kwotę **76 000,00 zł,**

- do likwidacji barier technicznych dla **25** osób na kwotę **114 508,00 zł,**

- do likwidacji barier w komunikowaniu się dla **9** osób na kwotę **16 938,05 zł.**

**Ad. c dofinansowania uczestnictwa w turnusach rehabilitacyjnych.**

- plan na 2022 r.: **180 000,00 zł,**

- realizacja: **177 801,00 zł (98,23%).**

Turnus rehabilitacyjny to aktywna forma rehabilitacji połączona z elementami wypoczynku. Ma na celu poprawę psychofizycznej sprawności, wyrobienie zaradności, rozwój umiejętności społecznych uczestników m.in.: przez nawiązywanie i rozwijanie kontaktów społecznych uczestników, realizację i rozwijanie zainteresowań, a także udział w różnorodnych zajęciach indywidualnych i grupowych przewidzianych programem. Do korzystania są uprawnione dzieci oraz osoby dorosłe legitymujące się ważnym orzeczeniem o stopniu niepełnosprawności. Osoba niepełnosprawna może również ubiegać się o dofinansowanie ze środków PFRON uczestnictwa w turnusie jej opiekuna, wyłącznie na wyraźne i uzasadnione zalecenie lekarza.

W 2022 r. złożono wnioski dla **196** uczestników, w tym **63** opiekunów. Dofinansowanie przyznano dla **116** uczestników wraz z opiekunami. Z dofinansowania skorzystało **12** dzieci i młodzieży.

**Ad. d dofinansowania kosztów działania warsztatów terapii zajęciowej.**

- plan na 2022 r. na zadanie: **1 165 320,00 zł**
- realizacja: **1 165 320,00 zł (100%)**

W Powiecie Jaworskim działają Warsztaty Terapii Zajęciowej (WTZ). Jest to wyodrębniona organizacyjnie i finansowo placówka, stwarzająca osobom niepełnosprawnym, niezdolnym do podjęcia pracy, możliwość rehabilitacji społecznej i zawodowej w zakresie pozyskania lub przywracania umiejętności niezbędnych do podjęcia zatrudnienia.

WTZ w Jaworze prowadzi Towarzystwo Przyjaciół Dzieci Koło Naj w Jaworze.

Zajęcia odbywają się w pracowniach artystycznej, ogrodniczej, gospodarstwa domowego, technicznej, ceramicznej, informatyczno-technicznej, umiejętności społecznych, w których uczestnicy nabywają różnorodnych umiejętności – artystycznych, technicznych, plastycznych, kulinarnych, z zakresu samoobsługi, itp.

W 2022 r. w zajęciach WTZ udział wzięło 45 osób niepełnosprawnych.

Szczegółowe informacje dot. działalności WTZ w Jaworze zawarte są w zał. nr 2.

**Ad. e dofinansowania w ramach Programu „Aktywny Samorząd”.**

- plan na 2022 r.: **177 493,52 zł**,
- wykonanie: **166 365,59 zł (93,73%)**.

Głównym celem, który przyświeca realizacji Programu „Aktywny Samorząd”, jest wyeliminowanie lub zmniejszenie barier ograniczających uczestnictwo beneficjentów pomocy społecznej w życiu społecznym, zawodowym i w dostępie do edukacji. W 2022 r. złożono 21 wniosków o dofinansowanie w ramach Programu, które zostały pozytywnie rozpatrzone. Wnioski dotyczyły pomocy:

- a) w zakupie sprzętu elektronicznego lub jego elementów oraz oprogramowania (2),
- b) w zakupie wózka inwalidzkiego o napędzie elektrycznym (7),
- c) w zakupie skutera inwalidzkiego o napędzie elektrycznym (1),
- d) w zakupie i montażu oprzyrządowania do posiadanego samochodu (2),
- e) w uzyskaniu wykształcenia na poziomie wyższym (9).

**Ad. f świadczenie usługi indywidualnego transportu „DOOR-TO-DOOR”.**

Powiatowe Centrum Pomocy Rodzinie w Jaworze w 2022 r. kontynuowano projekt pn.: „**Usługi indywidualnego transportu na rzecz osób z niepełnosprawnościami na terenie Powiatu Jaworskiego**”. Na realizację projektu Państwowy Fundusz Rehabilitacji Osób Niepełnosprawnych przyznał środki w wysokości 443 591,40 zł, w tym z Funduszy Europejskich w kwocie 373 858,83 zł.

Głównym celem projektu jest ułatwienie integracji społeczno-zawodowej osobom z potrzebami wsparcia w zakresie mobilności poprzez zapewnienie usług indywidualnego transportu door-to-door, niwelowanie barier związanych z mobilnością, zwiększenie szans w edukacji, korzystania z infrastruktury społecznej i zwiększenia aktywności zawodowej oraz ograniczenie wykluczeniu społecznemu.

Usługa skierowana jest do mieszkańców wszystkich gmin Powiatu mających ukończone

18 lat, z trudnościami w samodzielnym poruszaniu się ze względu na ograniczoną sprawność m.in. poruszających się na wózku, o kulach, przy użyciu balkonika, niewidzących, słabowidzących, posiadających orzeczenie o stopniu niepełnosprawności, ale także bez orzeczonej niepełnosprawności z problemami w przemieszczaniu się. Pierwszeństwo z korzystania z usługi mają osoby poruszające się na wózku inwalidzkim.

Projekt realizowano do 28 lutego 2023 r., po tym czasie zgodnie z deklaracją we wniosku grantowym, usługa transportowa door-to-door realizowana będzie również w okresie trwałości projektu, tj. przez okres 15 miesięcy od dnia zakończenia projektu, czyli do dnia 31.05.2024 r. Usługa świadczona będzie na takich samych zasadach jak w okresie realizacji projektu i nadal będzie nieodpłatna. Środki na realizację, w tym zatrudnienie, zapewnił Powiat Jaworski.

Z otrzymanych środków zakupiony został samochód osobowy typu bus, dostosowany do przewozu osób niepełnosprawnych, w tym także osób poruszających się przy pomocy wózka inwalidzkiego. W skład wyposażenia samochodu wchodzi schodolaz oraz wózek inwalidzki.

Świadczenie usługi umożliwia osobom korzystającym:

- a) osobiste załatwianie spraw urzędowych,
- b) udział w spotkaniach organizowanych przez władze lokalne i organizacje społeczne w szczególności w obchodach świąt państwowych i uroczystości związanych z ważnymi dla danej społeczności lokalnej wydarzeniami,
- c) odwiedziny u osób bliskich przebywających w placówkach medycznych lub opiekuńczych,
- d) dostęp do kultury poprzez korzystanie z ofert instytucji kultury, spotkania integracyjne,
- e) dostęp do usług zdrowotnych, w tym rehabilitacyjnych poprzez transport w celu odbycia niedostępnych w miejscu zamieszkania lub w formie wizyt domowych konsultacji z lekarzami specjalistami oraz korzystanie ze świadczeń rehabilitacyjnych w placówkach medycznych,
- f) utrzymanie zatrudnienia, pomoc w wyborze lub zmianie zawodu, wyposażenie w kompetencje, kwalifikacje zawodowe oraz umiejętności pożądanych na rynku pracy,
- g) wzrost poziomu wykształcenia, dostosowanie wykształcenia lub kwalifikacji zawodowych do potrzeb rynku pracy poprzez np. dowóz do szkoły czy szkolenie.

Usługa świadczona jest od 1.05.2021 roku. Na podstawie zebranych informacji wynika, iż świadczenie usługi spotkało się z bardzo dużym zainteresowaniem. Korzystnie wpłynęła na sytuację osób z ograniczoną mobilnością i zwiększyła ich udział w życiu społecznym i zawodowym. W 2022 roku z usługi indywidualnego transportu door-to-door skorzystało 106 osób, z czego 54 osoby skorzystały po raz pierwszy. W 2022 r. zrealizowano **289 wyjazdów**.

#### **Ad. g prowadzenie bezpłatnej wypożyczalni sprzętu rehabilitacyjnego.**

Powiatowe Centrum Pomocy Rodzinie w Jaworze prowadzi bezpłatną Wypożyczalnię Sprzętu Rehabilitacyjnego i Przedmiotów Ortopedycznych. Oferta Wypożyczalni jest skierowana głównie do osób, których nie stać na zakup drogiego sprzętu rehabilitacyjnego i ortopedycznego. Z Wypożyczalni można korzystać pod warunkiem okazania zaświadczenia lekarskiego wskazującego na konieczność korzystania z określonego typu sprzętu.

Wypożyczalnia jest czynna od poniedziałku do piątku, w godzinach 8.00 – 13.00.

Celem działalności Wypożyczalni jest ograniczanie skutków niepełnosprawności, przeciwdziałanie wykluczeniu społecznemu i procesom marginalizacji osób niepełnosprawnych poprzez umożliwienie im szybkiego powrotu do aktywności fizycznej, społecznej i zawodowej oraz korzystanie z różnorodnych form rehabilitacji i terapii.

W 2022 r. z Wypożyczalni skorzystało - **15** osób.

## 2) Realizacja zadań z zakresu pomocy społecznej.

### a) Wsparcie osób z zaburzeniami psychicznymi.

Powyższe zadanie realizowane jest przez Ośrodek Wsparcia „Pod Zielonym Dębem” w Jaworze. Ośrodek, mieszczący się przy ul. Starojaworskiej 7, jest placówką dziennego pobytu dla 35 osób z zaburzeniami psychicznymi i niepełnosprawnością intelektualną (typ AB). Ośrodek ma zasięg ponadgminny, swoją ofertę kieruje do mieszkańców całego Powiatu Jaworskiego. Placówka jest czynna codziennie (od poniedziałku do piątku) w godzinach od 7.30-15.30. Do placówki przyjmowane są osoby pełnoletnie. Pobyt w Ośrodku jest bezpłatny,

PCPR w Jaworze wydaje decyzje kierujące do Ośrodka oraz sprawuje nadzór merytoryczny nad jego działalnością. W 2022 roku wydano 39 decyzji.

Na dzień 31 grudnia 2022 r. z usług Ośrodka korzystały **34 osoby**.

#### Kategoria uczestników:

- ✓ typ A (osoby z zaburzeniami psychicznymi) – 24 osoby ,
- ✓ typ B (osoby z niepełnosprawnością intelektualną) – 10 osób,  
w tym: z niepełnosprawnością sprzężoną - 3 osoby.

#### Struktura wiekowa uczestników:

Przekrój wiekowy: 18-20 lat – **0**, 21-30 lat – **3**, 31-40 lat – **9**, 41-50 lat - **11**, 51-60 lat - **7**,  
61-70 lat – **4**.

#### Rodzaj niepełnosprawności uczestników:

- ✓ lekki stopień niepełnosprawności - **2**
- ✓ umiarkowany stopień niepełnosprawności - **15**
- ✓ znaczny stopień niepełnosprawności – **17**

#### Płeć uczestników

- ✓ kobieta - **19**
- ✓ mężczyzna - **15**

Szczegółowa informacja dot. działalności jednostki - zał. nr 2.

### b) Zapewnienie całodobowego wsparcia dla osób potrzebujących opieki z powodu wieku, choroby lub niepełnosprawności, które nie są w stanie samodzielnie funkcjonować w życiu codziennym.

Powiat Jaworski powyższe zadanie realizuje poprzez prowadzenie Domu Pomocy Społecznej (DPS) w Jaworze z siedzibami w Jaworze, Bolkowie i Mierczycach. DPS jest jednostką organizacyjną samorządu terytorialnego podległą Starostwu Powiatowemu w Jaworze (woj. dolnośląskie). Jest **przeznaczony dla przewlekle somatycznie chorych kobiet i mężczyzn. Sprawuje opiekę nad 165 mieszkańcami.**

Mieszkańcy przyjmowani są na podstawie decyzji kierującej oraz decyzji o odpłatności, którą wydaje organ gminy właściwej dla tej osoby w dniu jej kierowania do domu pomocy społecznej. Decyzję o umieszczeniu w DPS w Jaworze wydaje, z upoważnienia Starosty Jaworskiego, dyrektor Powiatowego Centrum Pomocy Rodzinie w Jaworze. W okresie od 01.01.2022 r. do 31.12.2022 r. **wydano 47 decyzji** o umieszczeniu w Domu Pomocy Społecznej Jaworze.

Dom zapewnia całodobową opiekę oraz świadczy usługi bytowe, opiekuńcze, wspomagające i edukacyjne na poziomie obowiązującego standardu, w zakresie i formach wynikających z indywidualnych potrzeb mieszkańców. Umożliwia i organizuje pomoc w korzystaniu z należnych świadczeń zdrowotnych oraz finansuje mieszkańcom leki ryczałtowe i częściową odpłatność do wysokości limitu ceny leku i środków chłonnych. Koszty leków ponad limit oraz pełnopłatnych ponosi mieszkaniac.

Dla każdego mieszkańca opracowywane są indywidualne plany wsparcia. Koordynacją działań wynikających z tych planów zajmują się pracownicy pierwszego kontaktu wybrani przez mieszkańca, o ile ten wybór jest możliwy ze względu na stan zdrowia mieszkańca. Pracownicy pierwszego kontaktu mają pod swoją opieką od 1 do 4 mieszkańców. Prowadzą oni dokumentację z tego zakresu, ustalają cele i sposób ich realizacji, współpracują z personelem specjalistycznym.

**W roku 2022 średni miesięczny koszt utrzymania mieszkańca w DPS w Jaworze wyniósł 4 383,66 zł.**

Szczegółowa informacja dotycząca działalności DPS w Jaworze – zał. nr 4.

**c) Kontrole przeprowadzone przez Powiatowe Centrum Pomocy Rodzinie w Jaworze w jednostkach podległych merytorycznie.**

W 2022 r. przeprowadzono następujące kontrole :

- ✓ Kontrola Domu Pomocy Społecznej w Jaworze przeprowadzona została w dniach 28, 29 i 30 września 2022 r. w zakresie:
  - przestrzegania poziomu obowiązujących podstawowych usług opiekuńczych, wspomagających i zaspokajających potrzeby bytowe świadczonych przez Dom dla mieszkańców z uwzględnieniem przestrzegania zasad bezpieczeństwa.Kontrola wypadła pozytywnie, nie wydano zaleceń.
- ✓ Kontrola WTZ w Jaworze została przeprowadzona w dniach 8-9 grudnia 2022 r. w zakresie:
  - ważności posiadanych przez uczestników orzeczeń o niepełnosprawności,
  - prawidłowości kwalifikowania uczestników Warsztatu,
  - zgodności organizacji pracy i zajęć, w tym zgodność wydatkowania środków finansowych z postanowieniami rozporządzenia w sprawie wtz, regulaminu organizacyjnego warsztatu oraz z umową na dofinansowanie.Kontrola wypadła pozytywnie, nie wydano zaleceń.
- ✓ Kontrola Ośrodka Wsparcia „Pod Zielonym Dębem” w Jaworze została przesunięta na 2023 r. z uwagi na remont prowadzony w jednostce.

## 5. Dział pieczy zastępczej.

### 1) Realizacja Powiatowego Programu rozwoju pieczy zastępczej.

Ustawa z dnia 9 czerwca 2011 r. o wspieraniu rodziny i systemie pieczy zastępczej, określa zadania z zakresu pieczy zastępczej, które realizuje Organizator rodzinnej pieczy zastępczej. W Powiecie Jaworskim funkcję Organizatora rodzinnej pieczy zastępczej pełni Powiatowe Centrum Pomocy Rodzinie w Jaworze. Podstawą realizacji zadań jest Powiatowy Program rozwoju pieczy zastępczej na lata 2021-2023. Wprowadzenie i realizacja Programu pozwala na sprawniejsze wykonywanie zadań zawartych w ustawie o wspieraniu rodziny i systemie pieczy zastępczej. Bezpośrednio realizacją Programu zajmuje się Zespół ds. rodzinnej pieczy zastępczej oraz stanowisko ds. instytucjonalnej pieczy zastępczej.

#### a) Piecza zastępcza.

Kwestie prawne związane z pieczą zastępczą reguluje ustawa z dnia 9 czerwca 2011 r. o wspieraniu rodziny i systemie pieczy zastępczej. Ustawa określa m.in. zasady i formy sprawowania pieczy oraz sposoby jej finansowania. Zadania z zakresu wspierania rodziny należą do samorządu gminnego, natomiast organizowanie pieczy zastępczej to zadanie własne powiatu.

Celem pieczy zastępczej jest zaspokojenie potrzeb emocjonalnych dziecka, ze szczególnym uwzględnieniem potrzeb bytowych, zdrowotnych, edukacyjnych i kulturalno-rekreacyjnych, przygotowanie dziecka do godnego, samodzielnego i odpowiedzialnego życia, pokonywania trudności życiowych, zgodnie z zasadami etyki, nawiązywania i podtrzymywania bliskich, osobistych i społecznie akceptowanych kontaktów z rodziną i rówieśnikami. Realizacja zadań z zakresu pieczy zastępczej powinna być ukierunkowana przede wszystkim na powrót dziecka do rodziny biologicznej. Gdy jest to niemożliwe, powinno się podejmować działania w celu znalezienia dla dziecka rodziny adopcyjnej, a w przypadku braku możliwości przysposobienia dziecka – opiekę i wychowanie w środowisku zastępczym, najlepiej o charakterze rodzinnym.

Pieczka zastępcza jest sprawowana w formie rodzinnej i instytucjonalnej. Formy rodzinnej pieczy zastępczej to rodziny zastępcze (spokrewnione, niezawodowe, zawodowe, zawodowe pełniące funkcję pogotowia rodzinnego i zawodowe specjalistyczne) oraz rodzinny dom dziecka. Formy instytucjonalnej pieczy zastępczej to placówki opiekuńczo-wychowawcze, regionalne placówki opiekuńczo-terapeutyczne, interwencyjne ośrodki preadopcyjne. Organizacja tych pierwszych jest zadaniem powiatu, dwie pozostałe należą do kompetencji marszałka województwa.

Podstawą umieszczenia dziecka w pieczy zastępczej jest orzeczenie sądu, ale w przypadku pilnej konieczności, na wniosek lub za zgodą rodziców dziecka, możliwe jest umieszczenie dziecka w pieczy zastępczej, na podstawie umowy zawartej między rodziną zastępczą lub prowadzącym rodzinny dom dziecka a starostą właściwym ze względu na miejsce zamieszkania tej rodziny lub miejsce prowadzenia rodzinnego domu dziecka. O zawartej umowie starosta zawiadamia niezwłocznie sąd. Bywa też tak, że dziecko jest w pieczy zastępczej na własną prośbę, na wniosek rodzica lub osoby trzeciej, a także w razie bezpośredniego zagrożenia życia lub zdrowia dziecka w związku z przemocą w rodzinie po interwencji pracownika socjalnego.

Umieszczenie dziecka w pieczy zastępczej powinno nastąpić po wyczerpaniu wszystkich form pomocy rodzicom dziecka, chyba, że dobro dziecka wymaga zapewnienia mu niezwłocznie pieczy zastępczej. Dziecko umieszcza się w pieczy zastępczej do czasu zaistnienia warunków umożliwiających jego powrót do rodziny albo umieszczenia go w rodzinie przysposabiającej. Jeżeli nie jest to możliwe, dziecko pozostaje w pieczy do uzyskania pełnoletności. Objęcie dziecka jedną

z form pieczy zastępczej następuje na okres nie dłuższy niż do osiągnięcia pełnoletniości. Osoba, która ją osiągnęła w okresie pieczy zastępczej, może przebywać w dotychczasowej rodzinie zastępczej, rodzinnym domu dziecka albo placówce opiekuńczo-wychowawczej za zgodą, odpowiednio, rodziny zastępczej, prowadzącego rodzinny dom dziecka albo dyrektora placówki opiekuńczo-wychowawczej, nie dłużej jednak niż do ukończenia 25 roku życia, pod warunkiem kontynuowania nauki.

#### b) Rodzinna piecza zastępcza.

##### Charakterystyka rodzin zastępczych.

W Powiecie Jaworskim rodzinna piecza zastępcza sprawowana jest w rodzinach zastępczych spokrewnionych, niezawodowych i zawodowych. W okresie 2022 r. na terenie Powiatu Jaworskiego funkcjonowały 104 rodziny zastępcze, w których przebywało 155 dzieci oraz osób pełnoletnich, które pozostały w rodzinach na podstawie art. 37 ust. 2 ustawy o wspieraniu rodziny i systemie pieczy zastępczej.

Lp.	Rodzaj rodziny zastępczej	Liczba rodzin	Liczba dzieci w rodzinach
1.	Spokrewniona	75	102
2.	Niezawodowe	26	31
3.	Zawodowe	3	22

Lp.	Gmina	Liczba rodzin	Liczba dzieci w rodzinach
1.	Jawor	41	60
2.	Bolków	24	34
3.	Mściwojów	8	12
4.	Wądroże Wielkie	10	13
5.	Paszowice	10	12
6.	Męcinka	11	24

W 2022 r. w rodzinach zastępczych umieszczono w pieczy zastępczej 31 dzieci.

Lp.	Gmina	Liczba przyjętych dzieci
1.	Jawor	1
2.	Bolków	7
3.	Mściwojów	7
4.	Wądroże Wielkie	4
5.	Paszowice	3
6.	Męcinka	9

W okresie sprawozdawczym 25 dzieci opuściło rodziny zastępczej, z tego:

- ✓ 4 dzieci powróciło pod opiekę rodziców biologicznych,
- ✓ 3 dzieciom zmieniono formę pieczy z rodzinnej na instytucjonalną,
- ✓ 6 dzieci zostało przysposobionych,
- ✓ 1 dziecko zmieniło miejsce zamieszkania wraz z rodziną zastępczą,
- ✓ 1 dziecko zostało umieszczone na terenie powiatu właściwego ze względu na miejsce zamieszkania przed umieszczeniem w pieczy zastępczej,
- ✓ 10 wychowanków rozpoczęło proces usamodzielnienia.



### Formy wspierania rodzin zastępczych.

Rodziny zastępcze mogą korzystać z różnych form pomocy oferowanych przez PCPR w Jaworze. W momencie otrzymania postanowienia sądowego dot. powstania rodziny zastępczej PCPR w Jaworze informuje rodzinę o rodzajach wsparcia. Rodziny otrzymują pomoc pozafinansową oraz pieniężną – na utrzymanie dzieci w rodzinie zastępczej.

Pomoc pozafinansowa:

- ✓ poradnictwo specjalistyczne – prawne, psychologiczne oraz pedagogiczne,
- ✓ grupa wsparcia dla rodzin zastępczych,
- ✓ Zespół ds. oceny sytuacji dziecka w rodzinie zastępczej,
- ✓ szkolenia,
- ✓ opieka koordynatora rodzinnej pieczy zastępczej.

**Poradnictwo specjalistyczne** udzielane jest w postaci porad prawnych udzielanych przez konsultanta prawnika, konsultacji psychologicznych oraz pedagogicznych. Opiekunowie zastępczy korzystają z porad prawnych w zakresie alimentacji na rzecz dzieci, ustalania prawa do renty rodzinnej czy innych świadczeń pieniężnych, w sprawach dotyczących opieki prawnej nad dziećmi, świadczeń zdrowotnych, edukacji, ubezpieczeń, władzy rodzicielskiej, spraw majątkowych, mieszkaniowych, itp. Pomoc psychologiczna i pedagogiczna udzielana jest codziennie. Pomocą objęte są rodziny, w których występują problemy w sprawowaniu opieki nad dziećmi związane z trudnościami szkolnymi, zaburzeniami zachowania, niedostosowaniem społecznym, nadpobudliwością, agresją, różnego rodzaju lękami, itp. Psycholog i pedagog sporządzają opinie psychologiczno-pedagogiczne dla kandydatów na rodziny zastępcze.

**Grupa wsparcia** - rodziny zastępcze korzystają ze spotkań grupy wsparcia, które odbywają się w każdy pierwszy piątek miesiąca. Prowadzone są przez psychologa i koordynatora rodzinnej pieczy zastępczej. W trakcie trwania spotkania rodziny dzielą się swoimi problemami, szukają ich rozwiązania i wspierają siebie nawzajem.

**Zespół ds. oceny sytuacji dziecka umieszczonego w rodzinie zastępczej** ocenia funkcjonowanie rodziny zastępczej oraz dziecka, które w tej rodzinie przebywa. W przypadku dzieci do lat 3 oceny dokonuje się nie rzadziej niż co 3 miesiące. Po ukończeniu przez dziecko 3 r.ż. oceny dokonuje się nie rzadziej niż co 6 miesięcy. W skład Zespołu wchodzi pracownicy zajmujący się rodzinną pieczą zastępczą. Na spotkania zapraszani są również kuratorzy rodzinni, asystenci rodzin, pracownicy ośrodków pomocy społecznej oraz ośrodków adopcyjnych. Udział rodzin zastępczych w posiedzeniach Zespołu jest obowiązkowy. W spotkaniach uczestniczą także rodzice dzieci, którzy nie są pozbawieni władzy rodzicielskiej. Podczas posiedzeń zespołów aktualizuje się sytuację dziecka i rodziny, omawiane są problemy dot. opieki nad dzieckiem i sposoby ich rozwiązywania, weryfikuje się plany pomocy dziecku. Ustala się także, na ile możliwy jest powrót dziecka do rodziny naturalnej lub zasadność dalszego pobytu dziecka w pieczy zastępczej czy ewentualnej adopcji.

**Szkolenia dla kandydatów na rodziny zastępcze** - w 2022 r. zrealizowano jeden cykl szkoleń dla kandydatów na rodziny zastępcze. Szkolenie ukończyło 4 osoby. Szkolenia zostały przygotowywane i przeprowadzone przez Fundację Rodzina plus w Krakowie.

**Szkolenia doskonalące umiejętności wychowawcze dla rodzin** – w okresie sprawozdawczym zorganizowano dwa szkolenia, w których uczestniczyło 13 rodzin zastępczych.

- „Zagrożenia młodzieży: spożywanie alkoholu, zażywanie narkotyków/dopalaczy, nikotynizm, zaburzenia, depresja”.
- „Budowanie relacji dorosły-dziecko. Wyrażanie uczuć, oczekiwań i granic, budowanie

realnego poczucia własnej wartości dziecka”.

**Opieka koordynatorów rodzinnej pieczy zastępczej** - zgodnie z obowiązującymi przepisami, koordynator może mieć pod opieką w tym samym czasie maksymalnie 15 rodzin zastępczych. Wówczas koordynator odwiedza rodzinę przynajmniej raz w miesiącu, monitoruje sytuację dziecka i rodziny, utrzymuje kontakt z rodzicami naturalnymi dziecka, jeśli jest to możliwe i zasadne, sprawdza jak dziecko funkcjonuje w przedszkolu czy szkole, udziela rodzinie bieżącej pomocy, pomaga w dostępie do specjalistów. Koordynator utrzymuje kontakt z kuratorami rodzinnymi, szkołą, ośrodkami pomocy społecznej. W 2022 r. w PCPR w Jaworze zatrudnionych było łącznie trzech koordynatorów, którzy opiekowali się 89 rodzinami zastępczymi.

#### Dodatkowe działania.

PCPR w Jaworze na bieżąco prowadziło działania zmierzające do pozyskania rodzin zastępczych. W tym celu w 2022 r. została przeprowadzona kampania na rzecz rodzinnej pieczy zastępczej (rozklejanie plakatów na terenie powiatu, rozdawanie ulotek informacyjnych, kierowanie odpowiednich pism wraz z ogłoszeniami do ośrodków pomocy społecznej, sądu, PUP, urzędów miast i gmin oraz parafii na terenie powiatu, ogłoszenia w lokalnych mediach, na stronach internetowych i portalach społecznościowych, audycje w radiu Legnica, reportaż w Telewizji Wrocław). W ramach działań pracownicy Zespołu ds. rodzinnej pieczy zastępczej przeprowadzili akcję „Zostań Świętym Mikołajem - podaruj dzieciom dom”. Na terenie Jawora i Bolkowa pracownicy rozdawali ulotki i w bezpośrednich rozmowach opowiadali mieszkańcom powiatu o aspektach rodzicielstwa zastępczego.

W dniu 27.05.2022 r. na dziedzińcu Zamku w Bolkowie został zorganizowany Dzień Rodzicielstwa Zastępczego dla rodzin zastępczych z terenu Powiatu Jaworskiego. Podczas spotkania podziękowano rodzinom zastępczym za sprawowanie opieki nad dziećmi. Podczas uroczystości dzieci z pieczy zastępczej miały możliwość udziału w różnych konkursach i zabawach prowadzonych przez animatorów. Każde dziecko otrzymało upominek.

Niestety prowadzone działania nie przyniosły pożądanych efektów. Kandydatów na rodziny zastępcze zawodowe i niezawodowe jest wciąż za mało. Jeśli powstają nowe rodziny, to najczęściej opiekunami zastępczymi zostają osoby spokrewnione z dzieckiem – dziadkowie rodzeństwo dziecka lub rodziców. Przyjmują oni pod opiekę konkretne dziecko i nie wyrażają zgody na przyjęcie do rodziny dzieci obcych.

#### Pomoc finansowa.

Rodzinom zastępczym przysługują **świadczenia pieniężne**, które, zgodnie z ustawą o wspieraniu rodziny i systemie pieczy zastępczej, dzielą się na dwie grupy:

- ✓ obligatoryjne,
- ✓ fakultatywne.

**Świadczenia obligatoryjne** przysługują rodzinie na pokrycie kosztów utrzymania każdego umieszczonego w niej dziecka od maja 2022 r. w kwocie nie niższej niż:

- ✓ 785 zł miesięcznie - w przypadku dziecka umieszczonego w rodzinie zastępczej spokrewnionej,
- ✓ 1189 zł miesięcznie - w przypadku dziecka umieszczonego w rodzinie zastępczej zawodowej, rodzinie zastępczej niezawodowej lub rodzinnym domu dziecka.

Dodatkowo rodzinie zastępczej przysługuje dodatek nie niższy niż kwota 239 zł miesięcznie na pokrycie zwiększonych kosztów utrzymania dziecka legitymującego się orzeczeniem o niepełnosprawności lub orzeczeniem o znacznym lub umiarkowanym stopniu niepełnosprawności oraz na dziecko umieszczone na podstawie ustawy o postępowaniu

w sprawach nieletnich. W/w świadczenia i dodatki przysługują również po osiągnięciu przez dziecko pełnoletności, jeżeli nadal przebywa w tej rodzinie zastępczej.

**Świadczenia fakultatywne** (nieobowiązkowe) mogą zostać wypłacone rodzinom zastępczym po ocenie ich potrzeb oraz możliwości finansowych powiatu. Należą do nich:

- ✓ dofinansowanie do wypoczynku poza miejscem zamieszkania dziecka w wieku od 6 do 18 roku życia - raz w roku,
- ✓ świadczenie na pokrycie niezbędnych wydatków związanych z potrzebami przyjmowanego do rodziny dziecka - jednorazowo,
- ✓ wydatków związanych z wystąpieniem zdarzeń losowych lub innych zdarzeń mających wpływ na jakość sprawowanej opieki - jednorazowo lub okresowo,
- ✓ środki finansowe na utrzymanie lokalu mieszkalnego w budynku wielorodzinnym lub domu jednorodzinnego,
- ✓ środki finansowe na remont.

W 2022 r. rodzinom zastępczym przyznano następujące rodzaje świadczeń pieniężnych:

Lp.	Rodzaj świadczenia	Kwota
1.	Świadczenie na pokrycie kosztów utrzymania dziecka w rodzinie zastępczej - w tym dodatek pokrycie zwiększonych kosztów utrzymania dziecka niepełnosprawnego.	1 403 651,15 zł
2.	Świadczenie na pokrycie niezbędnych wydatków związanych z potrzebami przyjmowanego do rodziny dziecka.	1 200,00 zł
3.	Dofinansowanie do wypoczynku.	700,00 zł
Razem:		<b>1 405 551,15 zł</b>

#### Wynagrodzenia dla rodzin zastępczych zawodowych.

Zawodowym rodzinom zastępczym funkcjonującym na terenie Powiatu Jaworskiego, w okresie od maja do grudnia 2022 r., przysługiwało wynagrodzenie nie niższe niż kwota najniższego wynagrodzenia zgodnie z Uchwałą nr XXXVIII/197/21 Rady Powiatu w Jaworze z dnia 27.05.2021 r. w sprawie podniesienia minimalnej wysokości wynagrodzenia dla rodziny zastępczej zawodowej oraz prowadzącemu rodzinny dom dziecka.

Zgodnie z art. 57 ust. 1 pkt 1a w przypadku gdy w rodzinie zastępczej zawodowej lub rodzinie zastępczej niezawodowej przebywa więcej niż 3 dzieci, na wniosek rodziny zastępczej, zatrudnia się osobę do pomocy przy sprawowaniu opieki nad dziećmi i przy pracach gospodarskich.

Wynagrodzenie z tytułu pełnienia funkcji zawodowej rodziny zastępczej	131 165,74 zł
Koszty zatrudnienia osoby do pomocy rodzinie zawodowej	56 576,61 zł
<b>Razem</b>	<b>187 922,35 zł</b>

#### **c) Instytucjonalna piecza zastępcza.**

Pomimo działań ukierunkowanych na tworzenie miejsc w rodzinnej pieczy zastępczej, nie zawsze można znaleźć odpowiednią rodzinę zastępczą dla dzieci pozbawionych należytej opieki w rodzinach naturalnych. Dlatego zadaniem powiatu jest również prowadzenie placówek opiekuńczo-wychowawczych. Placówki mogą być prowadzone przez powiat, ale także przez organizacje pozarządowe, którym powiat zleci realizację takiego zadania.

Ważne jest, aby placówki spełniały określone przepisami standardy, przez co rozumie się odpowiednio przygotowaną kadrę zawodową, dostęp do opieki zdrowotnej psychologiczno-pedagogicznej, dbałość o odpowiednie wyżywienie dzieci, zapewnienie im dobrych warunków bytowych. Główną rolą placówek opiekuńczo-wychowawczych jest niwelowanie braków rozwojowych, które powstały w rodzinach biologicznych, zapewnienie całodobowej opieki i wychowania oraz zaspokojenie niezbędnych potrzeb, w szczególności emocjonalnych, rozwojowych, zdrowotnych, społecznych i religijnych, realizacja planów pomocy dziecku, umożliwienie kontaktu z rodzinami i osobami bliskimi (chyba, że sąd postanowi inaczej), podejmowanie działań w celu powrotu dziecka do rodziny, zapewnienie dostępu do kształcenia, terapii i leczenia.

Na terenie Powiatu Jaworskiego w 2022 r. funkcjonowały trzy placówki opiekuńczo-wychowawcze, w tym dwie placówki prowadzone są przez Powiat Jaworski (placówki te funkcjonują w strukturach Powiatowego Centrum Pomocy Rodzinie w Jaworze) i jedna prowadzona na zlecenie Powiatu Jaworskiego:

- a) Powiatowe Centrum Pomocy Rodzinie w Jaworze Placówka Opiekuńczo-Wychowawcza „Jaworowy Start“ w Jaworze, ul. Piastowska 12/1. Jest to Placówka typu socjalizacyjnego przeznaczona dla 14 wychowanków.
- b) Powiatowe Centrum Pomocy Rodzinie w Jaworze Dom Dziecka im. dr. H. Jordana w Bolkowie, ul. Mickiewicza 2. Jest to Placówka typu socjalizacyjnego, przeznaczona dla 14 wychowanków.
- c) Placówka Opiekuńczo-Wychowawcza typu Rodzinnego w Jaworze, jest przeznaczona dla 8 wychowanków, która jest prowadzona przez Stowarzyszenie CENTRUM WSPARCIA w Jaworze. Umowa na prowadzenie tej Placówki została zawarta pomiędzy Powiatem Jaworskim a Stowarzyszeniem na okres jednego roku. Jednakże w dniu 20.12.2022 r. ponownie została zawarta kolejna umowa na okres od 01.01.2023 r. do 31.12.2023 r.

- **Placówka socjalizacyjna** - najpowszechniejszy typ placówek instytucjonalnej pieczy zastępczej, realizujący podstawowe zadania placówek opiekuńczo-wychowawczych. W tego typu placówce może przebywać maksymalnie 14 dzieci, które przyjmowane są na podstawie orzeczenia sądu. Pobyt dziecka w placówce trwa do powrotu dziecka do rodziny naturalnej, przysposobienia dziecka, przeniesienia dziecka do rodzinnej pieczy zastępczej, osiągnięcia pełnoletności lub ukończenia nauki po osiągnięciu pełnoletności. Do takiej placówki przyjmuje się dzieci w wieku powyżej 10 r.ż., chyba, że konieczne jest umieszczenie rodzeństwa w różnym wieku.
- **Placówka typu rodzinnego** - typ pieczy, który choć wchodzi w skład pieczy instytucjonalnej, posiada wiele cech rodzinnej pieczy zastępczej, umożliwia wspólne wychowanie i opiekę licznemu rodzeństwu. W tego typu placówce umieszcza się dzieci w różnym wieku, zarówno poniżej 10 r.ż., jak starsze, a nawet pełnoletnie uczące się. Może przebywać w niej maksymalnie 8 dzieci, w wyjątkowych sytuacjach liczba może się zwiększyć do 10, np. w przypadku zapewnienia opieki licznemu rodzeństwu.

Powiatowe Centrum Pomocy Rodzinie w Jaworze wydaje skierowania do placówek opiekuńczo-wychowawczych prowadzonych na terenie Powiatu Jaworskiego. W 2022 r.

Centrum, na podstawie postanowień sądowych, wydało 32 skierowania. Wszystkie dotyczyły dzieci z Powiatu Jaworskiego.

Na dzień 31 grudnia 2022 r. w placówkach opiekuńczo-wychowawczych na terenie Powiatu Jaworskiego przebywało łącznie 45 dzieci, w tym 2 dzieci z Powiatu Żywieckiego.

Lp.	Placówka	Liczba dzieci
1.	Placówka Opiekuńczo-Wychowawcza „Jaworowy Start” w Jaworze.	17 (15 - Pow. Jaworski 2 - Pow. Żywiecki)
2.	Dom Dziecka im. Dr. H. Jordana w Bolkowie.	18
3.	Placówka Opiekuńczo-Wychowawcza typu Rodzinnego w Jaworze.	10
Razem:		45

### **Praca Zespołu ds. okresowej oceny sytuacji dziecka.**

W każdej placówce opiekuńczo-wychowawczej działa Zespół do spraw okresowej oceny sytuacji dziecka. Celem okresowej oceny sytuacji dziecka umieszczonego w placówce jest:

- a) ustalanie aktualnej sytuacji rodzinnej dziecka,
- b) analiza stosowanych metod pracy z dzieckiem i rodziną,
- c) modyfikowanie planu pomocy dziecku,
- d) monitorowanie procedur adopcyjnych dzieci z uregulowaną sytuacją prawną umożliwiającą przysposobienie,
- e) ocena stanu zdrowia dziecka i jego aktualnych potrzeb,
- f) ocena możliwości powrotu dziecka do rodziny lub umieszczenia go w rodzinnej pieczy zastępczej,
- g) informowanie sądu o potrzebie umieszczenia dziecka w placówce działającej na podstawie przepisów ustawy z dnia 14 grudnia 2016 r. - Prawo oświatowe, przepisów ustawy o działalności leczniczej lub o pomocy społecznej (MOS, MOW lub DPS).

W omawianym okresie odbyły się cztery posiedzenia Zespołów w placówkach opiekuńczo-wychowawczych będących w strukturze PCPR. Dodatkowo pracownicy Centrum uczestniczyli w dwóch posiedzeniach Zespołu w placówce typu rodzinnego. W trakcie posiedzeń oceniano proces wychowawczy poszczególnych dzieci i podejmowano decyzje dotyczące zasadności dalszego przebywania dzieci w placówce, powrotu do rodzin biologicznych, adopcji, umieszczenia w rodzinach zastępczych lub przeniesienia do innych placówek w ramach łączenia rodzeństwa. W wyniku podjętych działań wobec 12 dzieci zmieniona została forma opieki, natomiast pięcioro wychowanków rozpoczęło proces usamodzielnienia po osiągnięciu pełnoletności i opuściło placówki.

Lp.	Forma opieki	Liczba dzieci
1.	Powrót do rodziny biologicznej	2

2.	Umieszczenie w rodzinnej pieczy zastępczej	5
3.	Umieszczenie w innej placówce opiekuńczo-wychowawczej	4
4.	Adopcja	1
5.	Rozpoczęcie procesu usamodzielnienia	5

#### d) Finansowanie pobytu dzieci w pieczy zastępczej.

Pokrywanie wydatków na utrzymanie dzieci w pieczy zastępczej należy do zadań własnych powiatu. W przypadku dzieci pochodzących z terenu własnego powiatu, środki na ten cel są zagwarantowane w budżecie jednostki. Jeżeli nie można umieścić dziecka w pieczy na terenie własnego powiatu, wówczas umieszcza się dziecko w pieczy zastępczej na terenie innych powiatów. W takiej sytuacji powiat, właściwy ze względu na miejsce zamieszkania dziecka przed umieszczeniem go po raz pierwszy w pieczy zastępczej, ponosi wydatki na opiekę i wychowanie dziecka umieszczonego w pieczy zastępczej na podstawie zawieranych porozumień.

Koszty ponoszone w zakresie pieczy instytucjonalnej ustalane są na podstawie kwoty średnich miesięcznych wydatków, przeznaczonych na utrzymanie dziecka w placówce opiekuńczo-wychowawczej w poprzednim roku. Są one ogłaszane w wojewódzkim dzienniku urzędowym, nie później niż do dnia 31 marca następnego roku. Ogłoszenie, o którym mowa wyżej, stanowi podstawę do ustalenia opłaty za pobyt dziecka w placówce opiekuńczo-wychowawczej na podstawie porozumień zawartych pomiędzy powiatami oraz stanowi podstawę do obciążania kosztami gminę, z której pochodzi dziecko.

Lp.	Placówka	Wysokość średniego miesięcznego wydatku w 2022 r.
1.	Placówka „Jaworowy Start” w Jaworze	5 578,02 zł
2.	Dom Dziecka w Bolkowie	6 468,87 zł
3.	Placówka Opiekuńczo-Wychowawcza typu rodzinnego w Jaworze	3 671,10 zł

W przypadku kosztów związanych z utrzymaniem dziecka w rodzinnej pieczy zastępczej, wysokość kosztów utrzymania ustala się na podstawie wysokości świadczeń pieniężnych otrzymywanych przez rodzinę zastępczą na utrzymanie danego dziecka. Wlicza się w to zarówno świadczenia obowiązkowe, jak i fakultatywne.

#### Porozumienia między powiatami.

W 2022 r. zaistniała konieczność umieszczenia dzieci w pieczy instytucjonalnej poza Powiatem Jaworskim i zawarcia porozumień w sprawie przyjęcia dzieci do placówki opiekuńczo-wychowawczej oraz warunków pobytu i wysokości wydatków na ich opiekę i wychowanie. Porozumienia dotyczyły czworga dzieci. Troje dzieci zostało umieszczonych w placówce opiekuńczo-wychowawczej w Jeleniej Górze, jedno w placówce w Wałbrzychu.

W Placówce „Jaworowy Start” w Jaworze przebywa dwoje wychowanków pochodzących z Powiatu Żywieckiego. Na podstawie zawartego porozumienia powiat Jaworski otrzymuje zwrot wydatków związanych z utrzymaniem dzieci.

Jeżeli chodzi o rodziny zastępcze, to porozumienia dotyczą zarówno zwrotu wydatków na utrzymanie dzieci pochodzących z innych powiatów i umieszczonych na terenie Powiatu

Jaworskiego, jak i na utrzymanie dzieci z naszego powiatu umieszczonych na terenie innych. Ogółem zrealizowano porozumienia zawarte z następującymi powiatami:

- ✓ porozumienia dot. ponoszenia kosztów utrzymania dzieci w rodzinach zastępczych, pochodzących z terenu Powiatu Jaworskiego – 18 porozumień z Powiatem Legnickim, Polkowickim, Średzkim, Wrocławskim, Bielskim, Bolesławieckim, Świdnickim, Krotoszyńskim, Złotoryjskim, Kamiennogórskim, Śremskim oraz z Miastem Legnica.
- ✓ porozumienia dot. zwrotu kosztów utrzymania dzieci w rodzinach zastępczych, pochodzących z terenu innych powiatów – 15 porozumień z Powiatem Świdnickim, Kędzierzyńsko-Kozielskim, Milickim, Żywieckim, Wrocławskim, Kamiennogórskim, Legnickim, Lubińskim, Rudą Śląską, Złotoryjskim, Wałbrzyskim, Średzkim, Nyskim oraz z Miastem Legnica.

Wydatki/ dochody	Rodzinna piecza zastępcza	Instytucjonalna piecza zastępcza
Wydatki	285 156,41 zł	252 493,18 zł
Dochody	160 852,07 zł	134 177,68 zł

#### **Udział gmin w finansowaniu pobytu dziecka w pieczy zastępczej.**

Zgodnie z ustawą o wspieraniu rodziny i systemie pieczy zastępczej, w przypadku umieszczenia dziecka w rodzinie zastępczej bądź placówce, gmina, właściwa ze względu na miejsce zamieszkania dziecka przed umieszczeniem go po raz pierwszy w pieczy zastępczej, ponosi wydatki przeznaczone na utrzymanie dziecka. W pierwszym roku pobytu dziecka w pieczy wysokość ponoszonych wydatków wynosi 10% kwoty wydatków przeznaczonych na utrzymanie dziecka odpowiednio w rodzinie lub placówce, w drugim roku - 30%, a w trzecim roku i następnych latach pobytu dziecka w pieczy zastępczej - 50%.

Rodzinna piecza zastępcza	422 457,81 zł
Instytucjonalna piecza zastępcza	805 527,76 zł

#### **Świadczenie wychowawcze określone w przepisach o pomocy państwa w wychowywaniu dzieci (500+).**

Na utrzymanie każdego dziecka umieszczonego w rodzinie zastępczej lub w placówce opiekuńczo-wychowawczej typu rodzinnego, w wieku od 0 do ukończenia do 18 r.ż., przysługuje dodatek wychowawczy w kwocie 500 zł (tzw. 500+). Kwota świadczeń wypłaconych w 2022 r. wynosi **246 694,54 zł**.

Od 1 czerwca 2022 r. dodatek wychowawczy dla rodzin zastępczych wypłacany jest przez Zakład Ubezpieczeń Społecznych, a obowiązek złożenia wniosku o przyznanie tego świadczenia spoczywa na rodzinach zastępczych. Opiekunowie zastępczy otrzymują w tym zakresie wsparcie ze strony pracowników Centrum.

W przypadku wychowanków placówek opiekuńczo-wychowawczych wnioski o świadczenie 500+ składa do ZUS dyrektor PCPR w Jaworze. Świadczenie przekazywane jest na wyodrębnione konto bankowe. Dla każdego dziecka prowadzona jest odrębna ewidencja wydatkowania świadczeń. Świadczenie 500+ przeznaczane jest na wypoczynek wakacyjny, wycieczki, opłacanie zajęć pozalekcyjnych oraz, w uzasadnionych przypadkach, na pokrycie kosztów prywatnego leczenia, np. u ortodonta, onkologa czy psychiatry dziecięcego.

#### **Świadczenie Dobry Start (300+).**

Świadczenie „Dobry Start” to 300 zł jednorazowego wsparcia dla wszystkich uczniów

rozpoczynających rok szkolny. Przysługuje w związku z rozpoczęciem roku szkolnego do ukończenia:

- przez dziecko lub osobę uczącą się 20 r.ż.,
- przez dziecko lub osobę uczącą się 24 r.ż. - w przypadku dzieci lub osób uczących się legitymujących się orzeczeniem o niepełnosprawności.

Świadczenie to przysługuje także wszystkim podopiecznym pieczy zastępczej, spełniającym w/w warunki. W przypadku wychowanków placówek opiekuńczo-wychowawczych wnioski o przyznanie świadczenia do ZUS składa dyrektor PCPR w Jaworze.

Otrzymane środki przeznaczone na zakup podręczników i innych pomocy szkolnych,

#### **e) Praca z rodzicami dzieci umieszczonymi w instytucjonalnej pieczy zastępczej.**

Zgodnie z art. 193. 1 ustawy o wspieraniu rodziny i systemie pieczy zastępczej, za pobyt dziecka w placówce opiekuńczo-wychowawczej lub rodzinie zastępczej, rodzice ponoszą opłatę w wysokości miesięcznych wydatków przeznaczonych na utrzymanie dziecka w pieczy zastępczej. W związku z ustaleniem tej opłaty tut. Centrum prowadzi postępowania i wydaje decyzje administracyjne o jej ustaleniu lub też odstąpieniu od ustalenia opłaty, na wniosek rodziców czy też z urzędu, po zbadaniu sytuacji materialnej, życiowej i zdrowotnej rodziców biologicznych. W trakcie postępowania ocenia się również sytuację rodziców pod kątem powrotu dzieci pod ich opiekę. Jeżeli jest to możliwe, Centrum pomaga rodzicom w uporządkowaniu spraw, poprawy warunków mieszkaniowych czy znalezienia zatrudnienia. W przypadku braku możliwości nawiązania kontaktu z rodzicami biologicznymi i ustalenia miejsca ich pobytu PCPR w Jaworze wnioskuję do Sądu Rodzinnego o ustalenie kuratora do reprezentowania osoby nieobecnej. Takich przypadków w 2022 r. było 12.

W okresie sprawozdawczym tut. Centrum ustaliło sytuacje 163 rodzin. Po ustaleniu sytuacji tych rodzin, tut. Centrum w roku 2022 wydało 136 decyzji o odstąpieniu od ustalania opłaty za pobyt dzieci w pieczy zastępczej oraz 27 decyzji o ustaleniu opłaty za pobyt dziecka w pieczy zastępczej.

Zgodnie z art. 38 ust. 2 ustawy o wspieraniu rodziny i systemie pieczy zastępczej, kierownik powiatowego centrum pomocy rodzinie powiatu obowiązany do finansowania pobytu dziecka w pieczy zastępczej jest obowiązany dochodzić świadczeń alimentacyjnych, w przypadku gdy od umieszczenia dziecka w pieczy zastępczej upłynął rok. W okresie od 01.01.2022 r. do 31.12.2022 r. PCPR w Jaworze wystąpiło z 24 pozwami do sądów rodzinnych o ustalenie alimentów na rzecz dzieci umieszczonych w pieczy zastępczej.

#### **f) Usamodzielnienia wychowanków pieczy zastępczej.**

Zgodnie z art. 140 ustawy o wspieraniu rodziny i systemie pieczy zastępczej procesem usamodzielnienia obejmuje się osobę, która osiągnęła pełnoletność w rodzinie zastępczej lub w placówce opiekuńczo-wychowawczej, zostaje objęta pomocą mającą na celu jej życiowe usamodzielnienie oraz integrację ze środowiskiem. Proces usamodzielnienia może być rozpoczęty z chwilą ukończenia przez wychowanka 18 lat lub po ukończeniu przez niego nauki, wychowanek pozostaje w tym czasie w placówce. Wychowanek ma możliwość wyboru.

Osoba usamodzielniana może skorzystać z następujących form pomocy:

- ✓ na usamodzielnienie,
- ✓ na kontynuowanie nauki,
- ✓ na zagospodarowanie,



- ✓ w uzyskaniu odpowiednich warunków mieszkaniowych, w tym w mieszkaniu chronionym,
- ✓ w uzyskaniu zatrudnienia.

Pomoc w procesie usamodzielnienia otrzymują także wychowankowie opuszczający domy pomocy społecznej dla dzieci i młodzieży niepełnosprawnej intelektualnie, domy dla matek z małoletnimi dziećmi i kobiet w ciąży oraz schroniska dla nieletnich, zakłady poprawcze, specjalne ośrodki szkolno-wychowawcze, specjalne ośrodki wychowawcze, młodzieżowe ośrodki socjoterapii, młodzieżowe ośrodki wychowawcze dla usamodzielnianych wychowanków – zgodnie z art. 88 ust. 1 ustawy o pomocy społecznej. Wychowankowie opuszczający tego typu placówki mogą korzystać z takich form pomocy jak podopieczni pieczy zastępczej.

#### **Świadczenia dla usamodzielnianych wychowanków instytucjonalnej pieczy zastępczej.**

W 2022 roku 10 usamodzielnianych wychowanków placówek opiekuńczo-wychowawczych lub innego typu placówek, o których mowa w ustawie o pomocy społecznej, otrzymało świadczenia pieniężne na łączną kwotę **57 166,38 zł**. W omawianym okresie łącznie wychowankowie otrzymali 87 świadczeń pieniężnych na kontynuowanie nauki, 2 świadczenia na usamodzielnienie oraz 1 świadczenie na zagospodarowanie.

Lp.	Rodzaj świadczenia	Kwota świadczeń (w zł)
1.	Na usamodzielnienie	4 930,00 zł
2.	Na kontynuowanie nauki	50 541,38 zł
3.	Na zagospodarowanie	1 695,00 zł
Razem:		<b>57 166,38 zł</b>

#### **Świadczenia dla usamodzielnianych wychowanków z rodzin zastępczych.**

W 2022 roku 22 usamodzielnianych wychowanków rodzin zastępczych otrzymało świadczenia pieniężne na łączną kwotę **157 246,52 zł**. W omawianym okresie łącznie wychowankowie otrzymali 216 świadczeń pieniężnych na kontynuowanie nauki, 6 świadczeń na usamodzielnienie oraz 2 świadczenia na zagospodarowanie.

Lp.	Rodzaj świadczenia	Kwota świadczeń (w zł)
1.	Na usamodzielnienie	30 406,00 zł
2.	Na kontynuowanie nauki	123 363,52 zł
3.	Na zagospodarowanie	3 477,00 zł
Razem:		<b>157 246,52 zł</b>

### **III. Zestawienie potrzeb w zakresie pomocy społecznej i pieczy zastępczej.**

Powiatowe Centrum Pomocy Rodzinie w Jaworze, zgodnie z art. 112 ust. 12 Ustawy z dnia 12 marca 2004 r. o pomocy społecznej oraz na podstawie art. 182 ust. 5 Ustawy z dnia 9 czerwca 2011 r. o wspieraniu rodziny i systemie pieczy zastępczej, przedstawia zestawienie potrzeb w zakresie pomocy społecznej i pieczy zastępczej.

#### **1. W zakresie pomocy społecznej:**

- 1) Podejmowanie współpracy z organizacjami pozarządowymi działającymi na rzecz osób i rodzin dotkniętych uzależnieniami i przemocą.
- 2) Dopuszczenie wypożyczalni sprzętu rehabilitacyjnego.
- 3) Utworzenie miejsc w ramach opieki wytchnieniowej o zasięgu ponadgminnym.
- 4) Utworzenie mieszkania chronionego dla osób z niepełnosprawnościami, zwłaszcza dla usamodzielnianych wychowanków pieczy zastępczej, którzy po usamodzielnieniu się nie będą mieli możliwości samodzielnego zamieszkania lub powrotu do środowiska rodzinnego.
- 5) Szkolenia i rozwój zawodowy pracowników jednostek pomocy społecznej.
- 6) Zapewnienie środków finansowych na przeprowadzenie remontów w celu dostosowania budynków jednostek pomocy społecznej i pieczy zastępczej do potrzeb osób z niepełnosprawnościami zgodnie z zapisami ustawy z dnia 19 lipca 2019 r. o zapewnianiu dostępności osobom ze szczególnymi potrzebami.

#### **2. W zakresie systemu pieczy zastępczej:**

- 1) Zapewnienie środków finansowych na prowadzenie placówek opiekuńczo-wychowawczych.
- 2) Zapewnienie środków finansowych na świadczenia, zarówno obowiązkowe, jak i fakultatywne, na pokrycie kosztów utrzymania dzieci umieszczonych w rodzinnej pieczy zastępczej oraz na wynagrodzenia dla zawodowych i pomocowych rodzin zastępczych.
- 3) Zatrudnienie koordynatorów rodzinnej pieczy zastępczej.
- 4) Zapewnienie środków finansowych na odpowiednie zatrudnienie i wynagrodzenie specjalistów do realizacji zadań wynikających z przepisów prawa z zakresu pomocy społecznej i pieczy zastępczej rodzinnej i instytucjonalnej.
- 5) Dofinansowanie do wypoczynku dzieci umieszczonych w pieczy zastępczej.
- 6) Środki finansowe na utrzymanie lokalu mieszkalnego rodziny zastępczej zawodowej.
- 7) Zapewnienie środków na utworzenie nowej placówki opiekuńczo-wychowawczej i rodzinnego domu dziecka, co pozwoli zapewnić miejsca w pieczy zastępczej oraz ograniczyć umieszczanie dzieci w pieczy zastępczej poza Powiatem Jaworskim.
- 8) Świadczenia pieniężne dla usamodzielnianych wychowanków rodzin zastępczych oraz placówek opiekuńczo wychowawczych.
- 9) Prowadzenie mieszkania chronionego dla usamodzielnianych wychowanków pieczy zastępczej.
- 10) Zapewnienie środków na realizację porozumień dot. zwrotu kosztów utrzymania dzieci w pieczy zastępczej na terenie innych powiatów, zwłaszcza w pieczy typu rehabilitacyjnego i terapeutycznego .
- 11) Wzmacnianie rodzinnej pieczy zastępczej poprzez propagowanie oraz tworzenie form pieczy zastępczej o charakterze rodzinnym.
- 12) Pozyskiwanie i szkolenie kandydatów do pełnienia funkcji rodziny zastępczej oraz osób kierujących placówkami opiekuńczo-wychowawczymi typu rodzinnego.

**Informacja z realizacji  
Powiatowego Programu Przeciwdziałania  
Przemocy w Rodzinie  
i Ochrony Ofiar Przemocy w Rodzinie  
na lata 2020-2025**

Głównymi celami strategicznym Programu są:

- I. Zapobieganie występowaniu zjawiska przemocy w rodzinie.
- II. Poprawa sytuacji rodzin dotkniętych zjawiskiem przemocy w rodzinie oraz usuwanie jej skutków.

### **Cel. I Zapobieganie występowaniu zjawiska przemocy w rodzinie.**

Cele szczegółowe:

1. Podniesienie świadomości społecznej na temat problemu przemocy w rodzinie.
2. Promowanie pozytywnych postaw i wartości rodzinnych.
3. Upowszechnienie informacji w zakresie możliwości i form udzielenia pomocy w rodzinie.
4. Podnoszenie oraz doskonalenie kompetencji i kwalifikacji pracowników służb zajmujących się problematyką przemocy w rodzinie.

### **Cel. II. Poprawa sytuacji rodzin dotkniętych zjawiskiem przemocy w rodzinie oraz usuwanie jej skutków**

Cele szczegółowe:

1. Udzielanie profesjonalnej pomocy i wsparcia ofiarom przemocy w rodzinie.
2. Zwiększenie skuteczności podejmowanych działań wobec sprawców przemocy w rodzinie.

## **I. Zapobieganie występowaniu zjawiska przemocy w rodzinie.**

### **1. Podniesienie świadomości społecznej na temat problemu przemocy w rodzinie.**

Na terenie Powiatu Jaworskiego funkcjonuje szereg instytucji, urzędów, punktów poradnictwa, organizacji pozarządowych, które działają na rzecz osób i rodzin potrzebujących pomocy finansowej, psychologicznej i prawnej. Instytucje te dzięki swym możliwościom doradczym, kadrowym, lokalowym wspierają realizację założeń zawartych w Powiatowym Programie Przeciwdziałania Przemocy w Rodzinie oraz Ochrony Ofiar Przemocy w Rodzinie.

W każdej gminie Powiatu Jaworskiego funkcjonują interdyscyplinarne zespoły przeciwdziałania przemocy w rodzinie, których jednym z zadań jest poprawa sytuacji rodzin i osób, zmagających się z problemem przemocy.

Zadaniem Zespołów jest ochrona ofiar przemocy. Zadanie to odbywa się przede wszystkim poprzez procedurę „Niebieskiej Karty”, która jest przejrzystym i spójnym narzędziem do przeciwdziałania przemocy w rodzinie. Procedura „Niebieskiej Karty”, poprzez wypełnienia formularza A, rozpoczynana jest najczęściej podczas pracy w środowisku lub podczas interwencji domowej. Wtedy właśnie rozpoczynają się pierwsze działania na rzecz ustania przemocy w rodzinie. Zgodnie z procedurą formularz jest niezwłocznie przekazywany do przewodniczącego zespołu interdyscyplinarnego ds. przeciwdziałania przemocy w rodzinie. Poniższa tabela przedstawia ilość interwencji domowych oraz wszczętych i prowadzonych procedur w ramach „Niebieskiej Kraty” w Powiecie Jaworskim w roku 2022.

Liczba interwencji przez funkcjonariuszy KPP Jawor	<b>395</b>
Liczba założonych procedur „Niebieska Karta” w wyniku tych interwencji..	<b>129</b>
Liczba prowadzonych procedur „Niebieska Karta” przez Zespoły Interdyscyplinarne w Powiecie Jaworskim.	<b>175</b>

W celu zapobiegania zjawiska przemocy w rodzinie ogromną rolę odgrywa rozwijanie świadomości społeczeństwa. Powiatowe Centrum Pomocy Rodzinie w Jaworze, ośrodki pomocy społecznej, szkoły oraz Powiatowy Ośrodek Rozwoju Edukacji w Jaworze i Komenda Powiatowa Policji w Jaworze realizowało powyższy cel poprzez rozpowszechnianie informacji o przemocy w rodzinie, sposobach walki z nią, promowanie wartości rodzinnych, metod wychowawczych bez używania przemocy.

Zwiększanie świadomości głównie odbywało się poprzez wykorzystywanie takich narzędzi i metod jak: organizowanie lokalnych kampanii, udostępnianie na stronach internetowych form wsparcia oraz informacji o instytucjach pomocowych, organizowaniu wykładów, rozpowszechnianie plakatów czy broszur i pogadanki.

W roku 2022 organizowane były przez ośrodki pomocy społecznej i PORE następujące kampanie tj.:

- Kampania społeczna pt. „Bezpieczny dom, szczęśliwa rodzina,”
- Kampania „19 dni przeciw przemocy i krzywdzeniu dzieci i młodzieży”,
- Happening na rynku w Jaworze „Nazywam się miliard przeciw przemocy seksualnej wobec kobiet.
- Kampania „Reaguj na przemoc wobec dzieci” Fundacja Dajemy Dzieciom Siłę.

Centrum uczestniczy w kampaniach społecznych min. rozpowszechniając informacje o realizowanych programach, działaniach za pomocą publikacji na stronie internetowej PCPR oraz rozpowszechniając plakaty i ulotki.

Na terenie gmin Powiatu Jaworskiego miało miejsce szereg działań mających na celu uświadomienie społeczeństwa na problem przemocy min. poprzez opracowywanie materiałów informacyjnych oraz ich dystrybucję, szkolenia, pogadanki przeprowadzane w szkołach, przedszkolach, urzędach. Do tego typu działań należały takie przedsięwzięcia jak:

- we współpracy ze szkołami organizowano akcje profilaktyczne na temat zjawiska przemocy w rodzinie oraz cyberprzemocy,
- zajęcia i programy profilaktyczne dla dzieci i młodzieży,
- imprezy o tematyce profilaktycznej,
- warsztaty i szkolenia dla rodziców,
- rozmowy indywidualne z rodzicami i dziećmi,
- spotkania – rodzice, nauczyciel, kurator,
- szkolenia, warsztaty z rodzicami,
- zajęcia profilaktyczne dla uczniów,
- spotkania terapeutyczne z uczniami,
- plakaty informacyjne, gazetki.

## **2. Promowanie pozytywnych postaw i wartości rodzinnych.**

Przemoc w rodzinie jest problemem społecznym. Konieczne jest zatem podjęcie szerokich, dobrze zorganizowanych i zaplanowanych działań na rzecz profilaktyki i wdrożenia prawidłowych metod wychowawczych w stosunku do dzieci w rodzinach zagrożonych przemocą. Wychodząc naprzeciw tym problemom i działając zgodnie z art. 6 ust 3 pkt 2 ustawy z dnia 29 lipca 2005 r., Powiatowe Centrum Pomocy Rodzinie w Jaworze opracowało program służący działaniom profilaktycznym i mającym na celu udzielenie specjalistycznej pomocy zwłaszcza w zakresie promowania i wdrożenia prawidłowych metod wychowawczych w stosunku do dzieci i młodzieży w rodzinach

zagrożonych przemocą. Program ten stanowi załącznik do Powiatowego Programu Przeciwdziałania Przemocy w Rodzinie i Ochrony Ofiar Przemocy w Rodzinie na lata 2020-2025.

**INFORMACJA Z REALIZACJI PROGRAMU PROFILAKTYCZNEGO -  
SPECJALISTYCZNA POMOC, PROMOWANIE PRAWIDŁOWYCH METOD  
WYCHOWAWCZYCH W STOSUNKU DO DZIECI W RODZINACH  
ZAGROŻONYCH PRZEMOCĄ W RODZINIE**

<b>1. Propagowanie prawidłowych metod wychowawczych i postaw rodzicielskich</b>		
<b>Zadanie</b>	<b>Działanie</b>	<b>Realizatorzy PORE, szkoły, PCPR, Policja, ośrodki pomocy społecznej</b>
1. Edukacja rodziców/opiekunów w zakresie prawidłowych postaw rodzicielskich oraz metod i form wychowawczych.	1) Organizowanie warsztatów, spotkań edukacyjnych, promujących zdrowy styl życia, rozwijanie własnych zainteresowań i zagospodarowanie czasu wolnego oraz udoskonalające umiejętności efektywnej komunikacji.	1) Rozmowy indywidualne z rodzicami – PORE. 2) Spotkania – rodzice, nauczyciel, kurator - PORE. 3) Szkolenia, warsztaty z rodzicami – PORE. 4) Zajęcia z uczniami – PORE.  Zajęcia i spotkania z rodzicami są wzmacnianiem kompetencji wychowawczych rodziców oraz kształtowanie właściwych postaw społecznych, np. <ul style="list-style-type: none"> <li>• Wpływ relacji w rodzinie na zachowanie dziecka (dziecko w sytuacji rozwodu, innej sytuacji trudnej).</li> <li>• Dobry rodzic - karze czy nagradza? Rzecz o metodach wychowawczych.</li> <li>• Szkolenia nt. „Bezpieczeństwo w Sieci”</li> <li>• spotkania w ramach Grupy Wsparcia (Stowarzyszenie „Budujemy Mosty” na rzecz osób z autyzmem, ZA i Mutyzmem Selektywnym, nt. „Jak mądrze wspierać i wychowywać dziecko”               <ul style="list-style-type: none"> <li>• interwencje kryzysowe.</li> </ul> </li> </ul>
	2) Organizowanie szkoleń, warsztatów oraz spotkań w zakresie prawidłowych postaw rodzicielskich oraz metod i form wychowawczych dla rodzin zastępczych i opiekunów placówek opiekuńczo-wychowawczych.	5) Centrum przeprowadziło dwa szkolenia dla istniejących rodzin zastępczych w celu doskonalenia umiejętności wychowawczych. W szkoleniach uczestniczyło 13 rodzin zastępczych. Tematyka szkoleń: <ul style="list-style-type: none"> <li>• „Zagrożenia młodzieży: spożywanie alkoholu, zażywanie narkotyków czy dopalaczy, nikotynizm, zaburzenia, depresja”</li> <li>• „Budowanie relacji dorosły-dziecko. Wyrażanie uczuć, oczekiwań i granic, budowanie realnego poczucia własnej wartości dziecka.”</li> </ul> 6) Spotkanie szkoleniowe dla rodziców dzieci uczęszczających do świetlicy – MOPS

		<p>Jawor,</p> <p>7) Warsztaty dla rodziców podnoszące kompetencje rodzicielskie, zapobiegające występowaniu przemocy w rodzinie – MOPS Jawor</p> <p>8) W ramach zajęć z psychologiem, pedagogiem, podczas organizacji zajęć z wychowawcą, zostały przeprowadzone zajęcia dotyczące „Kształtowanie poprawnych stosunków między rodzicami, a dziećmi”, „Jaka powinna być szczęśliwa rodzina”, „Jak radzić sobie z konfliktami w rodzinie” – PCKZ Jawor.</p>
--	--	---

## 2. Wsparcie i pomoc rodzinom, w których występuje przemoc oraz zagrożonym przemocą.

Zadanie	Działanie	Realizacja
1. Wspomaganie rodziców w prawidłowym pełnieniu przez nich funkcji wychowawczych	Prowadzenie poradnictwa specjalistycznego dla rodziców biologicznych i rodzin zastępczych.	<p>1) PCPR:</p> <ul style="list-style-type: none"> <li>• pomoc prawna, poniedziałek od 8-14 /piątek 14-18/ lub w inny dogodny termin po wcześniejszym umówieniu telefonicznym. Prawnik zatrudniony jest na cały etat.</li> <li>• Psycholog – pomoc emocjonalna, psychologiczna, piątek od 13-18/ lub w inny dogodny termin po wcześniejszym umówieniu telefonicznym. Zatrudniony jest na 0,6 etatu (poniedziałki, wtorki, czwartki i piątki).</li> <li>• Specjalista Pracy z Rodziną – pomoc doradcza, informacyjna. Zatrudniony na cały etat.</li> </ul> <p>2) Konsultacje dla rodziców – PORE (pomoc doraźna w ramach potrzeb).</p> <ul style="list-style-type: none"> <li>• Indywidualne konsultacje i poradnictwo</li> <li>• spotkania w ramach Grupy Wsparcia dla rodziców dzieci i młodzieży ze Spektrum autyzmu, ZA i Mutyzmem Selektywnym (indywidualne i grupowe).</li> </ul> <p>3) PCPR - Rodziny zastępcze korzystają ze spotkań grupy wsparcia, które odbywają się w każdy pierwszy piątek miesiąca. Prowadzone są przez psychologa. W trakcie trwania spotkania rodziny dzielą się swoimi problemami, szukają ich rozwiązania i wspierają siebie nawzajem.</p> <p>4) PCPR - Zespół ds. oceny sytuacji dziecka umieszczonego w rodzinie zastępczej ocenia funkcjonowanie rodziny zastępczej oraz dziecka, które w tej rodzinie przebywa.</p>
	3) Organizowanie grup wsparcia dla rodzin zastępczych.	
	4) Organizowanie grupy wsparcia dla rodziców biologicznych dzieci umieszczonych w pieczy zastępczej.	
	4. Organizowanie warsztatów dotyczących „Treningów kompetencji i umiejętności opiekuńczo-wychowawczych dla rodzin dysfunkcyjnych i zagrożonych przemocą.	
	5. Organizowanie warsztatów dotyczących „Treningów kompetencji i umiejętności opiekuńczo-wychowawczych dla rodzin zastępczych.	
2. Monitorowanie środowisk zagrożonych przemocą w rodzinie przy współpracy instytucji i organizacji	1. Zbieranie danych liczbowych nt. skali zjawiska przemocy w rodzinie.	W roku 2022 rozesłano ankiety do ops-ów i KPP w celu zebrania danych liczbowych nt. skali zjawiska przemocy w rodzinie.

działających na rzecz przeciwdziałania przemocy w rodzinie.	2. Kontrolne wizyty w rodzinach, w których prowadzona jest procedura NK zagrożonych przemocą w rodzinie.	Monitorowanie sytuacji w rodzinach objętych procedura Niebieska karta. Odwiedziny Dzielnicy –KPP
	3. Spotkania grup roboczych.	Zespoły Interdyscyplinarne w ramach prowadzonych procedur Niebieska Karta organizują spotkania grup roboczych. Grupa robocza liczy kilka osób i wybierana jest indywidualnie do każdej sprawy, są to więc osoby mające styczność z rodziną dotkniętą problemem przemocy w rodzinie lub działające w jej środowisku.

**5) Zintensyfikowanie pomocy dla dzieci i młodzieży dotkniętych przemocą i z rodzin zagrożonych przemocą, w tym dla dzieci wychowujących się w rodzinach zastępczych.**

1. Zwiększenie świadomości społecznej dotyczącej z zagrożeń płynących z przemocy w rodzinie oraz instytucjach udzielających specjalistycznej pomocy	1. Rozpowszechnienie informacji o instytucjach, placówkach, organizacjach pozarządowych działających na rzecz pomocy dziecku i rodzinie oraz przeciwdziałających przemocy.	<p>Zwiększanie świadomości głównie odbywało się poprzez wykorzystywanie takich narzędzi i metod jak: organizowanie lokalnych kampanii, udostępnianie na stronach internetowych form wsparcia oraz informacji o instytucjach pomocowych, organizowaniu wykładów, rozpowszechnianie plakatów czy broszur i pogadanki.</p> <p>W roku 2022 organizowane były przez ops-y i PORE kampanie tj:</p> <ul style="list-style-type: none"> <li>• Kampania społeczna pt. „Bezpieczny dom, szczęśliwa rodzina,”</li> <li>• Kampania „19 dni przeciw przemocy i krzywdzeniu dzieci i młodzieży”,</li> <li>• Happening na rynku w Jaworze „Nazywam się miliard przeciw przemocy seksualnej wobec kobiet.</li> <li>• Kampania „Reaguj na przemoc wobec dzieci” Fundacja Dajemy Dzieciom Siłę.</li> </ul> <p>Centrum uczestniczy w kampaniach społecznych min. rozpowszechniając informację o realizowanych programach, działaniach za pomocą publikacji na stronie internetowej PCPR oraz rozpowszechniając plakaty i ulotki.</p>
	2. Opracowanie i realizacja programów profilaktyczno-edukacyjnych w placówkach oświatowych mających na celu wyposażenie dzieci w wiedzę i umiejętności rozpoznawania zagrożenia oraz rozwijania umiejętności ochrony w sytuacjach zagrożenia przemocą.	
	3. Akcje informacyjne na temat zjawiska przemocy w rodzinie wśród dzieci i młodzieży.	
	4. Przeprowadzenie rozmów, pogadek wychowawczych poświęconych szkodliwości zachowań ryzykownych, w tym	
		<p><b>PORE:</b></p> <ul style="list-style-type: none"> <li>• Zajęcia warsztatowe nt. „Bezpieczna Sieć”,</li> <li>• Zajęcia warsztatowe nt. „Cyberprzemoc”,</li> <li>• Zajęcia warsztatowe nt. „Kultura i szacunek nie tylko od święta”,</li> </ul>



	<p>wszelkim przejawom przemocy i agresji.</p> <p>5. Przeprowadzanie zajęć udoskonalaających umiejętność efektywnej komunikacji, podejmowania decyzji oraz radzenia sobie ze stresem.</p>	<ul style="list-style-type: none"> <li>• Nie piję, nie biorę, nie palę”- profilaktyka uzależnień.</li> <li>• Od koleżeństwa do przyjaźni.</li> <li>• Nie zamykaj oczu! Rzecz o agresji.</li> <li>• PROGRAM „Ja w grupie- budowanie prawidłowych relacji w klasie” - przemoc i agresja z perspektywy ofiary i sprawcy,</li> <li>• PROGRAM Ja w grupie- budowanie prawidłowych relacji w klasie” – czym jest złość, agresja, przemoc</li> <li>• Wpierający rodzic, spokojne dziecko</li> <li>• Zajęcia warsztatowe nt. „Współpraca popłaca”,</li> <li>• Problemy okresu dojrzewania- jak sobie z nimi radzić.</li> <li>• Zajęcia z zakresu komunikacji i asertywności,</li> <li>• elementy treningu antystresowego,</li> <li>• TUS</li> <li>• Trening relaksacyjny</li> <li>• Trening antystresowy.</li> <li>• PROGRAM Ja w grupie- budowanie prawidłowych relacji w klasie” – EMPATIA</li> <li>• PROGRAM Ja w grupie- budowanie prawidłowych relacji w klasie” - ROZWIJANIE UMIEJETNOŚCI WSPÓLPRACY,</li> <li>• PROGRAM Ja w grupie- budowanie prawidłowych relacji w klasie” cz.6- WZMOCNIENIE POCZUCIA WARTOŚCI,</li> <li>• Zajęcia warsztatowe nt. „Współpraca popłaca”,</li> <li>• Problemy okresu dojrzewania - jak sobie z nimi radzić.</li> <li>• Zajęcia z zakresu komunikacji i asertywności,</li> <li>• elementy treningu antystresowego,</li> <li>• TUS</li> <li>• Trening relaksacyjny</li> <li>• Trening antystresowy.</li> <li>• PROGRAM Ja w grupie- budowanie prawidłowych relacji w klasie” – EMPATIA</li> <li>• PROGRAM Ja w grupie- budowanie prawidłowych relacji w klasie” - ROZWIJANIE UMIEJETNOŚCI WSPÓLPRACY,</li> <li>• PROGRAM Ja w grupie- budowanie prawidłowych relacji w klasie” cz.6-</li> </ul>
--	--	--

		<p>WZMOCNIENIE WARTOŚCI, POCZUCIA</p> <p><b>PCKZ</b></p> <ul style="list-style-type: none"> <li>• Spotkania z funkcjonariuszem Komendy Powiatowej Policji w Jaworze „Odpowiedzialność prawna nieletnich” dla wszystkich klas pierwszych. Spotkanie z psychologiem transportu „Bezpieczeństwo w ruchu drogowym”. Zajęcia z terapeutą uzależnień nt profilaktyki uzależnień i promocji zdrowego stylu życia. Projekcje filmów podczas z zajęć z wychowawcą: „Przemoc niejedno ma imię”, „Hejt-przemoc w internecie”, „Bullying-przemoc rówieśnicza w szkole”, „Postawy wobec przemocy rówieśniczej”.</li> <li>• Zajęcia integracyjne w klasach pierwszych technikum i branżowej szkole I stopnia. Pogadanki z pedagogiem i psychologiem na temat: „Jak efektywnie zaplanować swój rozwój osobisty?”, „Stres -jak sobie z nim radzić, stres pod kontrolą” – warsztaty dla klas maturalnych.. „Konflikty i ich rozwiązywanie”, „Jak być asertywnym”, „Przeciwdziałanie dyskryminacji, marginalizacji i wykluczeniu”</li> </ul>
2. Zwiększenie dostępności wsparcia specjalistycznego dla dzieci i młodzieży.	<p>1. Organizowanie poradnictwa psychologicznego i terapii dla dzieci umieszczonych w pieczy zastępczej.</p> <p>2. Objęcie pomocą psychologiczno-pedagogiczną dzieci i młodzież dotkniętą i zagrożoną przemocą.</p>	<p>Poradnictwo specjalistyczne w PCPR – Psycholog, pedagog. Zapisanie dzieci do poradni specjalistycznych – zgodnie z potrzebami dziecka</p> <p><b>PORE</b></p> <p>Dzieci z problemami emocjonalnymi, z nadpobudliwością psychoruchową, z depresją, trudnościami w nauce,</p> <p>Terapia obejmowała:</p> <ul style="list-style-type: none"> <li>• trening antystresowy,</li> <li>• trening relaksacyjny,</li> <li>• praca nad wzmocnieniem poczucia wartości,</li> <li>• TUS,</li> <li>• zajęcia ogólnorozwojowe, terapia ręki, bajkoterapia, muzykoterapia, arteterapii.</li> <li>• niwelowanie agresji- zajęcia relaksacyjne dla dzieci młodszych,</li> <li>• Badania diagnostyczne (psychologiczne, pedagogiczne, logopedyczne) - 1229 osób</li> </ul>
3. Zapewnienie bezpieczeństwa i opieki krzywdzonym dzieciom.	1. Umieszczenie w rodzinach zastępczych lub placówkach	Działania, które leżą w kompetencjach Powiatowego Centrum Pomocy Rodzinie w Jaworze, na rzecz ochrony ofiar przemocy

	opiekuńczo-wychowawczych.	obejmują w szczególności zapewnienie bezpieczeństwa i opieki dzieciom, poprzez umieszczenie ich w rodzinnej lub instytucjonalnej formie pieczy zastępczej. Informacje dotyczące sytuacji dzieci umieszczonych w pieczy zastępczej zawarte są w sprawozdaniu z działalności w dziale Rodzinna i instytucjonalna piecza zastępcza.
--	---------------------------	--

### **3. Upowszechnienie informacji w zakresie możliwości i form udzielenia pomocy w rodzinie.**

- 1) Zamieszczanie na stronie internetowej tut. Centrum informacji o możliwości skorzystania ze wsparcia specjalistycznego (formy wsparcia, dni i godziny przyjmowania specjalistów).
- 2) Rozpowszechniono do instytucji na terenie Powiatu informacji o instytucjach pomagających osobom doznającym przemocy.
- 3) Co roku PCPR aktualizuje bazę teleadresową instytucji samorządowych, podmiotów oraz organizacji pozarządowych świadczących usługi dla osób i rodzin dotkniętych przemocą w rodzinie. Aktualna baza jest udostępniana jest na stronie PCPR i przesyłana do odpowiednich instytucji.

### **4. Podnoszenie oraz doskonalenie kompetencji i kwalifikacji pracowników służb zajmujących się problematyką przemocy w rodzinie.**

Pracownicy jednostek pomocy społecznej realizujące zadania w zakresie przeciwdziałania przemocy w rodzinie na bieżąco korzystają z możliwości doskonalenia swoich kompetencji. W roku 2022 pracownicy brali udział w następujących szkoleniach:

- 1) Warsztaty rozwoju kompetencji zawodowych w zakresie prowadzenia interwencji kryzysowej.
- 2) Szkolenie „Zmiany w ustawie o przeciwdziałaniu przemocy.”
- 3) Konferencja „Profilaktyka połączeń”
- 4) Ogólnopolska Konferencja „Dziecko Pokrzywdzone Przepęstwem”
- 5) Szkolenie „Jak chronić dzieci przed krzywdzeniem.”
- 6) Szkolenie „Jak organizować zespół interdyscyplinarny i grupy robocze?”
- 7) Szkolenie „Zapobieganie wypaleniu zawodowemu”
- 8) Spotkanie z Sędzią z Wydziału Rodzinnego i Nieletnich Sądu Rejonowego w Jaworze – udział wzięli pracownicy socjalni MOPS w Jaworze, dzielnicowi KPP Jawor, przedstawiciele oświaty i GKRPA w Jaworze.

## **CEL. II. POPRAWA SYTUACJI RODZIN DOTKNIĘTYCH ZJAWISKIEM PRZEMOCY W RODZINIE ORAZ USUWANIE JEJ SKUTKÓW.**

### **1. Udzielanie profesjonalnej pomocy i wsparcia ofiarom przemocy w rodzinie.**

Jednym z zadań Powiatowego Centrum Pomocy Rodzinie w Jaworze jest świadczenie pomocy w postaci poradnictwa specjalistycznego dla osób z całego terenu Powiatu Jaworskiego. Centrum dzięki wysoko wyspecjalizowanej kadrze pracowników jednostki, która prowadzi poradnictwo w bardzo szerokim zakresie obejmującym wiele dziedzin życia codziennego.

Pracownicy Centrum ściśle współpracują z instytucjami działającymi na terenie powiatu, a mającymi za zadanie świadczenie pomocy osobom znajdującym się w kryzysie. Najczęściej osoby, które wymagają pomocy specjalistycznej kierowane są do Powiatowego Ośrodka Interwencji Kryzysowej, który działa przy tut. Centrum. W POIK osoby te mogą bezpłatnie skorzystać z pomocy psychologa, prawnika. Ponadto działa całodobowy telefon interwencyjny.

Na terenie Gmin Powiatu Jaworskiego funkcjonują punkty poradnictwa psychologicznego oraz punkt porad prawnych. Ponadto działają Gminne Komisje Rozwiązywania Problemów Alkoholowych, które świadczą terapię uzależnień.

W gminach powiatu specjalistyczne poradnictwo pełnią członkowie zespołów interdyscyplinarnych, pracownicy ośrodków pomocy społecznej oraz członkowie komisji ds. rozwiązywania problemów alkoholowych.

## **2. Zwiększenie skuteczności podejmowanych działań wobec sprawców przemocy w rodzinie.**

### **Realizacja Programu korekcyjno-edukacyjnego dla sprawców przemocy w rodzinie.**

Powiatowe Centrum Pomocy Rodzinie w Jaworze jest w Powiecie Jaworskim jedyną jednostką świadczącą specjalistyczną pomoc dla osób, które stosują przemoc wobec swoich bliskich. Jedną z form udzielania pomocy i wsparcia jest realizacja programu korekcyjno-edukacyjnego dla sprawców przemocy w rodzinie. Powiatowe Centrum Pomocy Rodzinie od 2009 roku prowadzi oddziaływania korekcyjno-edukacyjne.

Realizacja programu ma za zadanie spowodowanie zmiany zachowania agresywnego oraz postaw społecznie nieakceptowanych, które przyjmują osoby stosujące przemoc wobec bliskich. Podczas spotkań uczestnicy zdobywają wiedzę na temat zjawiska przemocy w rodzinie, poznają zasady budowania prawidłowych relacji między partnerami, rodzicami a dziećmi, uczą się, w jaki sposób można rozwiązywać konflikty w rodzinie bez stosowania przemocy. Jednakże podstawowym priorytetem w prowadzeniu Programu jest ochrona ofiar przemocy.

Program realizowany był w okresie od maja do października 2022 r. Środki na ten cel otrzymane z Dolnośląskiego Urzędu Wojewódzkiego we Wrocławiu w roku 2022 to kwota 10 800 zł. Do programu osoby kierowane były przez kuratorów sądowych oraz zespoły interdyscyplinarne ds. przeciwdziałania przemocy w rodzinie.

Programem objęto 13 osób, z czego spośród łącznej liczby 13 osób przystępujących do programu, 6 osób ukończyło program.

Zajęcia ze sprawcami przemocy w rodzinie prowadzone były w formie indywidualnej oraz grupowej przez doświadczonego terapeutę, które miały na celu rozpoczęcie zmian postaw i zachowań przemocowych aby zapewnić ochronę i bezpieczeństwo osób krzywdzonych.

DYREKTOR  
Powiatowego Centrum Pomocy w Rodzinie  
w Jaworze  
*Krzysztof Aniol*  
Krzysztof Aniol

**Informacja na temat działalności  
Warsztatu Terapii Zajęciowej w Jaworze**

Towarzystwo Przyjaciół Dzieci  
Kolekcja MAZEM NIAJ w Jaworze  
ul. Szarych Kosciuszki  
141, tel. 76/671-86-72  
KRS 0000111542

Imię  
nazwa  
Lp. dz.

Jawor, dnia 1 marca 2023 r.

WTZ. 8213 7 23

**Powiatowe Centrum  
Pomocy Rodzinie  
w Jaworze**

Zgodnie z § 21 ust. 1, 2 Rozporządzenia Ministra Gospodarki, Pracy i Polityki Społecznej z dnia 25 marca 2004 r. w sprawie warsztatów terapii zajęciowej (Dz. U. Nr 63, poz. 587) – **Towarzystwo Przyjaciół Dzieci Koło Razem Naj - Warsztat Terapii Zajęciowej w Jaworze** składa roczne sprawozdanie z działalności rehabilitacyjnej i wykorzystania środków finansowych Warsztatu Terapii Zajęciowej w Jaworze

Zał.

## SPRAWOZDANIE OPISOWE Z DZIAŁALNOŚCI WARSZTATU TERAPII ZAJĘCIOWEJ w JAWORZE ZA 2022 ROK

### Informacje ogólne

- Nazwa i adres Warsztatu Terapii Zajęciowej: Warsztaty Terapii Zajęciowej w Jaworze, ul. Starojaworska 7, 59-400 Jawor
- Imię i nazwisko kierownika WTZ: Marcin Simon
- Jednostka organizacyjna, która utworzyła WTZ: TPD Koło przy SOSW w Jaworze
- Data utworzenia Warsztatu: 30.09.2005 r.
- Data podjęcia działalności przez Warsztat: 30.09.2005 r.
- Liczba uczestników: 45

### Finanse Warsztatu

- Podstawa finansowania działalności WTZ: Aneks nr 1 2022 z dnia 1 kwietnia 2022 r. i aneks nr 2 2022 z 13 grudnia 2022 r. do Umowy Nr 76/2015 z dnia 27 marca 2015 r. pomiędzy Powiatem Jaworskim a TPD Koło Razem Naj w Jaworze
- Umowa nr 105/2022 o współfinansowanie działalności Warsztatu Terapii Zajęciowej zawarta w dniu 01.04.2022 r. pomiędzy Powiatem Jaworskim a TPD Koło Razem Naj w Jaworze wraz z aneksami.
- Szczegółowe sprawozdanie finansowe z dofinansowania w 2022 roku działalności WTZ ze środków PFRON zostało przekazane do PCPR-u w dniu 10.01.2023 r.

Lp.	Wyszczególnienie	Plan na 2022 r.	Wykonanie narastająco	Wykonanie planu-środki PFRON	Wykonanie planu-środki samorządu powiatowego, inne źródła finansowania
1.	Wynagrodzenie	884 926,00 zł	884 925,71 zł	795 415,00 zł	89 510,71 zł
2.	Narzut na wynagrodzenia	156 730,00 zł	156 729,68 zł	142 229,67 zł	14 500,01 zł
3.	Materiały do terapii	64 377,00 zł	64 376,58 zł	61 168,00 zł	3 208,58 zł
4.	Energia, gaz i inne	12 000,00 zł	12 000,04 zł	12 000,04 zł	- zł
5.	Usługi obce	52 748,00 zł	52 745,60 zł	42 469,00 zł	10 276,60 zł
6.	Podróże służbowe	10 785,00 zł	10 784,51 zł	9 564,25 zł	1 220,26 zł
7.	Dowóz uczestników	48 352,00 zł	48 351,92 zł	39 040,08 zł	9 311,84 zł
8.	Trening ekonomiczny	27 458,00 zł	27 458,29 zł	27 458,29 zł	- zł
9.	Szkolenia	5 158,00 zł	5 158 zł	5 158,00 zł	- zł
10.	Wycieczki	800,00 zł	800 zł	800,00 zł	- zł
11.	Ubezpieczenia	1 323,00 zł	1 322,53 zł	1 322,53 zł	- zł
12.	Dodatkowe wyposażenie	30 143,00 zł	30 147,14 zł	28 695,14 zł	1 452,00 zł
	<b>Razem</b>	<b>1 294 800,00 zł</b>	<b>1 294 800,00 zł</b>	<b>1 165 320,00 zł</b>	<b>129 480,00 zł</b>

Odsetki naliczane przez bank od środków Funduszu w roku 2022 wyniosły: 0 zł.

## Rozliczenie rocznego dochodu osiągniętego w 2022 roku ze sprzedaży produktów wykonanych przez uczestników WTZ w ramach realizowanego programu terapii

Uzyskany dochód przeznaczony zostanie, w porozumieniu z uczestnikami Warsztatu, na pokrycie wydatków związanych z integracją społeczną uczestników tej placówki. Dochód za 2022 r. ze sprzedaży produktów wykonanych przez uczestników wyniósł: 5495 zł.

### Uczestnicy WTZ

- Liczba uczestników Warsztatu: 45
- Liczba uczestników w przedziale wiekowym:
  - do lat 20 - 0
  - 21-29 - 12
  - 30-39 - 20
  - 40-49 - 13
  - 50-59 - 0
- Liczba kobiet 29 i mężczyzn 16
- Rodzaj niepełnosprawności uczestników WTZ według schorzenia wiodącego (liczba osób)

Rodzaj niepełnosprawności	Liczba osób
Upośledzenie umysłowe	5
Choroby psychiczne	3
Uszkodzenie narządu ruchu	-
Uszkodzenie słuchu	-
Uszkodzenie wzroku	-
Niepełnosprawność sprzężona	36

- Stopień niepełnosprawności (liczba osób)

Stopień niepełnosprawności	Liczba osób
Znaczny	33
Umiarkowany	12
Lekki	-

- Liczba osób, które opuściły placówkę w 2022 roku: 3  
Przyczyny opuszczenia Warsztatu - przedłożenie przez uczestnika pisemnej rezygnacji z korzystania z usług Warsztatu.



Ogólna frekwencja uczestników w zajęciach warsztatu w poszczególnych miesiącach roku sprawozdawczego 2022

Miesiąc	Frekwencja w %
Styczeń	81%
Luty	80%
Marzec	80%
Kwiecień	84%
Maj	84%
Czerwiec	81%
*Lipiec/ Sierpień	55%
Wrzesień	78%
Październik	81%
Listopad	85%
*Grudzień	69%

\*Zgodnie z rozdziałem V, § 1 ust. 2b Regulaminu Organizacyjnego Warsztatów Terapii Zajęciowej w Jaworze ustalona została przerwa wakacyjna uczestników w terminie od 4 lipca do 29 lipca 2022 oraz od 26 grudnia do 30 grudnia 2022 r.

## Kadra WTZ

- Liczba osób zatrudnionych - 13 osób na umowę o pracę
- Liczba etatów - 11,90 etatu tj. 11 pełnych etatów oraz 1/3 i 3/5

### Uczestnictwo pracowników WTZ w szkoleniach w 2022 r:

Stanowisko	Tytuł kursu szkolenia	Termin	Instytucje szkoleniowe Dofinansowanie ze środków:
Terapeuci	„Pracownik Warsztatu Terapii Zajęciowej jako ekspert procesu terapeutycznego, odczytywania uwarunkowań genetycznych zachowań osób z niepełnosprawnością. Stres w procesie pracy terapeutycznej – jak unikać sytuacji stresowych”	26-28.04.2022 r.	Edyta Pedziśz Life&Business Coaching

Podopieczni Warsztatów Terapii Zajęciowej w Jaworze uczestniczą w różnego rodzaju szkoleniach i projektach, a także odbywają praktyki zawodowe.

W 2022 r. podopieczni WIZ (30 osób) wzięli udział i nadal uczestniczą w projekcie „Akcja - aktywna integracja”.

Celem głównym projektu jest dokonanie postępu w procesie aktywizacji społecznej. Projekt jest współfinansowany przez Dolnośląski Wojewódzki Urząd Pracy we Wrocławiu ze środków UE.

Kolejnym projektem, w którym biorą udział uczestnicy WIZ (12 osób) jest „Terapeutyczne obiadowanie”. Celem projektu jest rozpowszechnienie nowego modelu skalowanej innowacji społecznej „Obiady Terapeutyczne”, którego istota jest przygotowywanie, a następnie dostarczanie przez osoby z niepełnosprawnościami, uczestniczące w terapii zajęciowej, bezpłatnych dwudaniowych obiadów osobom starszym powyżej 60 roku życia, wymagającym wsparcia w codziennym funkcjonowaniu. Projekt realizuje Caritas Archidiecezji Przemyskiej w partnerstwie z Podkarpacką Akademią Przedsiębiorczości Katarzyna Podraza dofinansowany z funduszy europejskich.

Warsztaty Terapii Zajęciowej w Jaworze poprzez realizację powyższych celów stopniowo przygotowuje osoby niepełnosprawne do wykonywania ogólnych czynności wynikających z codziennego życia. Dzięki kształtowaniu sprawności fizycznej i psychospołecznej, rozwijaniu samokontroli, odpowiedzialności i umiejętności działania w grupie uczy się te osoby samodzielnego pokonywania trudności życiowych, nawiązywania kontaktów społecznych i przysposobienia do podjęcia pracy.

WARSZATA  
LTD PRACOWNIA  
8-400 WARSZATA  
121/871 70/871-05-29  
NIP 508-14 50-02

## Realizacja zadań rehabilitacji społecznej i zawodowej

- WTZ jest placówką pobytu dziennego, czynną od poniedziałku do piątku w godz. 7<sup>30</sup> - 15<sup>30</sup>.
- Terapia zajęciowa w zakresie rehabilitacji społecznej i zawodowej odbywa się w grupach 5 osobowych w pracowniach terapeutycznych:
  - artystycznej.
  - ogrodniczej.
  - gospodarstwa domowego.
  - technicznej.
  - projektowo-stolarska.
  - informatyczno – technicznej.
  - umiejętności społecznych.
  - przygotowania zawodowego.
  - dziewiarsko-stolarska

zgodnie z Planem Działalności Warsztatu i programami poszczególnych pracowni.

- Każdy z uczestników realizuje indywidualny program rehabilitacji, który jest tworzony i weryfikowany na podstawie zgromadzonych dokumentów, wywiadu środowiskowego, obserwacji, działań i zachowań w Warsztacie.
- Program jest realizowany w pracowni wiodącej i innych pracowniach według indywidualnych potrzeb.
- Prowadzone jest także wsparcie psychologiczne i terapia psychologiczno-socjologiczna.
- Dużą wagę przywiązuje się do umiejętności zdrowego i aktywnego wypoczynku.
- W Warsztacie przewidziane jest także prowadzenie zajęć poza godzinami pracy i siedziba Warsztatu.
- Realizowane w WTZ indywidualne programy rehabilitacji są autorskimi programami tej placówki. Zostały one podzielone na działy: zaradność osobista, samodzielność społeczna - wypełnianie ról społecznych, rehabilitacja społeczna i zawodowa, rehabilitacja funkcjonalna, formy pracy, metody pracy, wskazania do zajęć dodatkowych, formy współpracy z rodzicami lub opiekunami (lub alternatywne).

## Rodzaj prowadzonych zajęć obowiązkowych

Ogólne usprawnianie, formy zajęć:

- terapia grupowa, indywidualna i zbiorowa.
- arteterapia.
- muzykoterapia, choreoterapia i teatrotterapia.
- filmoterapia.
- peozjoterapia.

- ludoterapia.
- ergoterapia.
- estetoterapia.
- biblioterapia.
- psychoterapia i wsparcie psychologiczne.
- socjoterapia.
- aromatoterapia.
- logopedia.
- terapia przez kontakt z przyrodą, sylwo- i talasoterapia.
- przygotowanie do pracy.
- zajęcia rekreacyjne.
- konkursy.

#### **Rozwijanie umiejętności życia codziennego, formy zajęć:**

- trening w zakresie czynności życia codziennego.
- ćwiczenia w zakresie samoobsługi i higieny osobistej.
- trening w zakresie wyglądu zewnętrznego.
- zajęcia z gospodarstwa domowego: higieniczne i estetyczne przyrządzanie posiłków, prace porządkowe w domu, obsługa urządzeń technicznych i audio- wizualnych.
- rozwój umiejętności ogrodniczych.
- trening ekonomiczny.
- umiejętność odpowiedniego zachowania się, zasady savoir vivre.

#### **Przygotowanie do życia w środowisku społecznym, formy zajęć:**

- trening umiejętności interpersonalnych.
- trening wiedzy o sobie samym.
- trening rozwiązywania problemów w trudnych sytuacjach międzyludzkich.
- ćwiczenia umiejętności komunikacyjnych.
- ćwiczenia aktywności w sytuacjach społecznych.
- ćwiczenia z orientacji przestrzennej.
- ćwiczenia w pełnieniu roli uczestnika W.L.Z. domownika.

#### **Rozwijanie psychofizycznych sprawności niezbędnych w pracy, formy zajęć:**

- trening umiejętności pracy w zespole i współ-odpowiedzialności za wykonywane zadanie.
- rozwijanie motywacji i tempa pracy.
- podnoszenie sprawności ruchowej i manualnej.
- ćwiczenia koncentracji i pamięci.
- ćwiczenia wytrwałości i odpowiedzialności, doprowadzania powierzonego zadania do końca.
- ćwiczenia w zakresie dokładności pracy oraz przestrzegania dyscypliny pracy.
- ćwiczenia w zakresie samodzielnego planowania, kontrolowania i wykonywania zadania.

#### **Rozwijanie umiejętności zawodowych, formy zajęć:**

- zajęcia z rekordzista artystycznego.
- zajęcia plastyczne.
- zajęcia gastronomiczne i kuchenne.
- zajęcia ogrodnicze.
- zajęcia ceramiczne.
- zajęcia przy komputerze.

- zajęcia techniczne.
- zajęcia przysposabiające do życia.
- warsztaty zawodowe

#### **Rozwijanie innych umiejętności przy zastosowaniu różnych technik terapii, formy zajęć:**

- ćwiczenia umiejętności posługiwania się głosem.
- ćwiczenia rozwijania wrażliwości słuchowej.
- ćwiczenia rozwijania wrażliwości dotykowej.
- ćwiczenia percepcji wzrokowej.
- ćwiczenia kompleksowego odbierania wrażeń zmysłowych.
- ćwiczenia mowy i dykcji.
- ćwiczenia wyobraźni.
- ćwiczenia orientacji kierunkowej i przestrzennej.
- ćwiczenia umiejętności poznawania, nazywania i odzwierciedlania uczuć

#### **Metody pracy**

- Słowne.
- Praktyczne.
- Oglądowe.
- Waloryzacyjne
- Objaśniająco-poglądowe.
- Samodzielnego dochodzenia do wiedzy.
- Programowane.
- Weryfikujące.

#### **Trening umiejętności zachowań społecznych:**

- trening podstawowych umiejętności komunikacji społecznej.
- trening w zakresie wyglądu zewnętrznego i higieny osobistej.
- trening w zakresie umiejętności kulinarnych i zdrowego żywienia.
- trening zachowań rynkowych i ekonomicznych.
- trening rozwiązywania problemów w trudnych sytuacjach międzyludzkich.

#### **Rodzaj organizowanych dodatkowych zajęć dla uczestników Warsztatu**

W 2022 r. w związku z ograniczeniami wynikającymi z wciąż panującej pandemii uczestnicy Warsztatów Terapii Zajęciowej w Jaworze brali udział tylko w niektórych imprezach takich jak:

- Turnus Rehabilitacyjny do Sarbinowa.
- Wycieczka do Kalewali- Lapońskiej wioski w Borowiecach
- Warsztaty w Centrum Edukacji Ekologicznej i Krajoznawstwa „Salamandra” w Mysliborzu

Stowarzyszenie  
Stożki w Legnicy  
ul. Jawor. 11  
tel. 76 67 7 000

• Bale, zabawy, wieczorki, imprezy okolicznościowe i spotkania integracyjne:  
Andrzejki, dyskoteki, mikołajki

- Udział w konkursach i prezentacjach o charakterze miejskim, regionalnym i ogólnopolskim:
  - Festiwal Twórczości Osób Niepełnosprawnych – XV Jubileuszowe Gliwickie Spotkania Teżowe- występ zespołu muzycznego
  - IX Przegląd Twórczości Artystycznej Dzieci i Młodzieży Niepełnosprawnej „Sercem Malowane” w Legnicy
  - Dolnośląskie Targi Warsztatów Terapii Zajęciowej w Świdnicy
  - XV Międzynarodowe Igrzyska Sportowe Osób Niepełnosprawnych w Lubaniu
  - V Dolnośląskie Mistrzostwa Nordic Walking Uczestników Warsztatu Terapii Zajęciowej w Ścinawie
  - udział w XIX Integracyjnym Plenerze Plastycznym w Legnickim Polu
  - udział w XVIII Paraolimpiadzie wraz z Festywnem Integracyjnym „Pozegnanie lata 2022” organizowanej przez TPD Legnica

### Trening ekonomiczny i instrumenty motywacyjne

- W WTZ uczestnicy odbywają trening ekonomiczny w formie bezgotówkowej i gotówkowej.
- Uczestnicy otrzymują w ramach treningu ekonomicznego środki finansowe wypłacane zgodnie z obowiązującym w placówce *Regulaminem Organizacyjnym*. Wysokość tych środków nie przekracza 20% najniższego wynagrodzenia pracowników określonego na podstawie Rozporządzenia Ministra Gospodarki, Pracy i Polityki Społecznej z dnia 25 marca 2004 r. w sprawie warsztatów terapii zajęciowej (Dz. U. Nr 63, poz. 587)
- Dla każdego uczestnika prowadzona jest indywidualna ewidencja rozliczeń finansowych w treningu ekonomicznym. Podstawą rozliczania wydatkowanych środków jest faktura lub paragon lub notatka służbowa. Rozliczenie następuje na podstawie druku wypełnionego przez terapeute z załączeniem paragonu, faktury, notatki służbowej.
- Głównym przeznaczeniem środków finansowych z treningu ekonomicznego przez uczestników Warsztatu to realizacja ich potrzeb terapeutycznych i społecznych.

### Stosowane przez WTZ metody nagradzania uczestników za zaangażowanie i aktywność w zajęciach warsztatowych:

- pochwały,
- dyplomy,
- nagrody rzeczowe (w konkursach)

## Liczba uczestników którzy poczynili postępy w zakresie: zaradności osobistej i samodzielności, rehabilitacji społecznej i rehabilitacji zawodowej

Uczestnicy Warsztatów Terapii Zajęciowej w Jaworze w trakcie pobytu w placówce w 2022 roku poczynili znaczne postępy w zakresie:

### 1. Opanowania umiejętności niezbędnych do podjęcia zatrudnienia (rehabilitacja zawodowa) w kategoriach:

- dojrzałość społeczna: ogólne zachowanie, świadomość siebie, zachowanie w miejscach publicznych, stosowanie regulaminu WTZ, podporządkowanie nakazom i zakazom (4 osoby).
- kompetencje pracy: punktualność, koncentracja, podporządkowanie się poleceniom przełożonego, samokontrola jakości wykonywanej pracy, samokontrola wykonywanych czynności (2 osoby).
- motywacja: w działaniu, w staranności i dokładności, temperament – nastrój, motywacja do uczestnictwa w praktykach zawodowych oraz do podjęcia zatrudnienia (4 osoby).
- sprawność psychofizyczna: orientacja kierunkowo-przestrzenna (2 osoby).
- umiejętności zawodowe: zaradność korzystania z instrukcji, wykorzystania materiałów do terapii, posługiwania się narzędziami, doboru technik do pracy, do zadania, utrzymania porządku w najbliższym otoczeniu (3 osoby).
- społeczność grupowa: integracja z grupą, znajomość i przestrzeganie norm grupowych, poczucie bezpieczeństwa – otwartość wobec grupy, komunikacja – treść, relacja z innymi (6 osób).

Pozostali uczestnicy nie zmienili swojego poziomu funkcjonowania w w w kategoriach. Co oznacza, iż ich możliwości utrzymały się w 2022 roku na tym samym poziomie.

### 1. Umiejętności interpersonalne (rehabilitacja społeczna) w kategoriach:

- komunikacja i umiejętności: porozumiewanie się - słownik czynny i bierny, zaradność - umiejętność „załatwiania spraw”, używanie form grzecznościowych, integracja z grupą, pomoc innym oraz „latwość” w nawiązywaniu kontaktów (7 osób).
- uspołecznienie: dojrzałość społeczna, zachowanie w miejscach publicznych, chęć niesienia pomocy innym (5 osób).

Pozostali uczestnicy nie zmienili swojego poziomu funkcjonowania w w w kategoriach. Co oznacza, iż ich możliwości utrzymały się w 2022 roku na tym samym poziomie.

### 2. Zdolność do samodzielnego wykonywania czynności życia codziennego (zaradność osobista i samodzielność) w kategoriach:

- poruszanie się: zaradność – komunikacja miejska, orientacja – budynek Warsztatu, droga do Warsztatu, miasto dzielnica, okolica Warsztatu (9 osób).
- posiłki: samoobsługa – posługiwanie się sztućcami, zaradność – przygotowanie prostego posiłku, zaradność – parzenie herbaty (5 osób).
- toaleta: higiena osobista: czystość ciała, mycie zębów, pielęgnacja paznokci, bielizna osobista, mycie i czesanie włosów, wygląd zewnętrzny (2 osoby).
- umiejętność załatwiania spraw w sytuacjach nowych (-).

- umiejętność załatwiania spraw w sytuacjach znanych (3 osoby).
- zaradność w robieniu i planowaniu zakupów (2 osoby).
- organizacja czasu wolnego (-).
- techniki szkolne (1 osoba).
- zegar (-)

Pozostali uczestnicy nie zmienili swojego poziomu funkcjonowania w w w kategoriach. Co oznacza, iż ich możliwości utrzymały się w 2022 roku na tym samym poziomie.

Należy mieć na uwadze, iż główną funkcją rehabilitacji jest umożliwienie osobom niepełnosprawnym intelektualnie osiągnięcia i utrzymania optymalnie najwyższego poziomu funkcjonowania.

### Ocena kontaktów uczestników z pracownikami Warsztatu

Kontakty oparte są na wzajemnym szacunku, zrozumieniu i akceptacji. Przebiegają one w życzliwej, koleżeńskiej i przyjacielskiej atmosferze, co stwarza uczestnikom poczucie bezpieczeństwa. Ułatwia to również aktywną współpracę w procesie terapii oraz zwiększa zainteresowanie uczestników efektami rehabilitacji i ich zaangażowanie w działalność WTZ w Jaworze.

### Prowadzona w Warsztacie dokumentacja merytoryczna

- Regulamin Organizacyjny Warsztatu.
- Plan Działalności Warsztatu.
- Dokumentacja, stanowiąca podstawę do zakwalifikowania osoby niepełnosprawnej do uczestnictwa w Warsztacie.
- Dokumentacje wizyt w środowisku uczestnika.
- Indywidualne programy rehabilitacji uczestników.
- Protokoły Rady Programowej Warsztatu.
- Posiedzenia zespołu terapeutycznego.

### Działalność Rady Programowej WTZ

- Radę tworzą następujący pracownicy Warsztatu:
  - kierownik,
  - instruktorzy terapii zajęciowej,
  - terapeuci zajęciowi,
  - psycholog,
  - i inni wg potrzebPrzewodniczącym Rady Programowej jest Kierownik Warsztatu.
- Zadania Rady Programowej:
  - Opracowanie rocznego indywidualnego programu rehabilitacji i terapii dla każdego uczestnika Warsztatu i jego modyfikacja w miarę potrzeb oraz wskazanie osoby odpowiedzialnej za realizację programu.
  - Nie rzadziej niż raz na pół roku dokonywanie oceny indywidualnych efektów rehabilitacji i terapii przy udziale uczestnika Warsztatu.
  - Co najmniej raz w roku dokonywanie okresowej oceny realizacji indywidualnego programu rehabilitacji i terapii.



- Co trzy lata dokonywanie kompleksowej oceny realizacji indywidualnego programu rehabilitacji i terapii na podstawie oceny:

- \* stopnia zdolności do samodzielnego wykonywania czynności życia codziennego,
- \* umiejętności interpersonalnych, w tym komunikowania się oraz współpracy w grupie,
- \* stopnia opanowania umiejętności niezbędnych do podjęcia zatrudnienia, z uwzględnieniem sprawności psychologicznej, stopnia dojrzałości społecznej i zawodowej oraz sfery emocjonalno-motywacyjnej.

#### • **Posiedzenie Rady Programowej:**

- Posiedzenia Rady Programowej WIZ są udokumentowane w formie protokołów.

W roku 2022 odbyły się 24 posiedzenia Rady.

- Część spotkań Rady Programowej odbywała się w dwóch częściach: w części zamkniętej i części otwartej z udziałem uczestników.

Rada Programowa w roku 2022 dokonała trzyletniej kompleksowej oceny realizacji indywidualnego programu rehabilitacji 7 uczestników Warsztatów Terapii Zajęciowej w Jaworze.

Decyzje podjęte przez Radę w stosunku do uczestników Warsztatu:

- Przedłużenie uczestnictwa w terapii ze względu na:
  - pozytywne rokowania co do przyszłych postępów rehabilitacji (7 uczestników).

### **Współpraca z rodzinami lub opiekunami uczestników**

#### • **Formy kontaktów i współpraca z rodzinami uczestników:**

- Indywidualne rozmowy (w czasie pandemii ograniczone)
- Rozmowy telefoniczne i korespondencja.
- Wizyty w domu rodzinnym uczestników (w czasie pandemii ograniczone)
- Pomoc w rozwiązywaniu codziennych problemów życiowych.

### **Współpraca ze środowiskiem lokalnym**

Warsztat Terapii Zajęciowej w Jaworze współpracuje z:

- Organizacjami pozarządowymi działającymi w imieniu i na rzecz osób niepełnosprawnych w zakresie rehabilitacji społecznej.
- Instytucjami działającymi na rzecz osób niepełnosprawnych.
- Publiczną administracją samorządową i państwową.
- Pracodawcami.
- Sponsorami.
- Innymi Warsztatami Terapii Zajęciowej.
- Mass-mediami - promocja działań Warsztatu w dziedzinie likwidacji barier psychologicznych i społecznych w stosunku do osób niepełnosprawnych.

**Informacja z działalności  
Ośrodka Wsparcia  
„Pod Zielonym Dębem” w Jaworze**

Sprawozdanie roczne merytoryczne z działalności  
Ośrodka Wsparcia „Pod Zielonym Dębem” w Jaworze

1. Dane podstawowe:

1	Pełna nazwa jednostki	OSRODEK WSPARCIA „POD ZIELONYM DEBEM” W JAWORZE
2	Adres wraz z nr NIP, REGON, telefon, fax, mail	UL. STAROJAWORSKA, 59-400 JAWOR TEL. 76 745-10-74, e-mail <a href="mailto:owsparcia@interia.pl">owsparcia@interia.pl</a> NIP 695 153 19 87 REGON 385165850
3	Typ Domu	A B
4	Zasięg działania SDS z podziałem na powiaty, miasta i gminy	Jednostka powiatowa
5	Standardy – TAK / NIE (odpowiednie proszę podkreślić)	Tak

2. Uczestnicy

- a) Liczba statutowa 35 osób.
- b) Liczba uczestników wg stanu na dzień 31 grudnia roku sprawozdawczego – ogółem 34 osoby, w podziale na kategorie uczestników:
  - A – 24 osoby
  - B – 10 osóbw tym: na osoby ze spektrum autyzmu 0 osób i ze sprzężoną niepełnosprawnością 3 osoby. (zgodnie z wytycznymi MRPIPS)
- c) Roczna liczba osób objętych wsparciem: 35 osób.
- d) Zmiana liczby uczestników w ciągu roku sprawozdawczego oraz przyczyny tych zmian:
  - przybyło: 5 osób
  - ubyło: 1 osoba, z powodu: uchylecia decyzji kierownicy w związku z długotrwałą nieobecnością uczestnika.

Inne informacje o uczestnikach:

- Struktura wiekowa uczestników:

Przekrój wiekowy	18-20	21-30	31-40	41-50	51-60	61-70	71-80	81-90	Powyżej 90 r.ż.
Liczba uczestników	0	3	9	11	7	4	0	0	0

Średnia wieku 45,79 lat

Średnia wieku mężczyzn 43,20 lat

Średnia wieku kobiet 47,84 lat

- Stopień niepełnosprawności:

Stopień niepełnosprawności	Lekki stopień niepełnosprawności	Umiarkowany stopień niepełnosprawności	Znaczny stopień niepełnosprawności
Liczba uczestników	2	15	17

- U bezwłasnowolnienia:

U bezwłasnowolnienia:	U bezwłasnowolnienie częściowe	U bezwłasnowolnienie całkowite
Liczba uczestników	4	7

- Świadczenia uczestników:

Świadczenie	Emerytura	Renta	Renata wraz zasiłkiem pielęgnacyjnym	Zasiłek stały	Zasiłek wraz zasiłkiem pielęgnacyjnym	stały	Brak dochodu (wsparcie OPS np. zasiłek celowy)
Liczba uczestników	2	11	15	2	3		1

- Prowadzenie gospodarstwa domowego przez uczestnika:

Gospodarstwo domowe	Samodzielne gospodarstwo domowe	Wspólne gospodarstwo domowe
Liczba uczestników	18	16

- Podział na płeć

Płeć	Kobieta	Mężczyzna
Liczba uczestników	19	15

- Pobyty w szpitalu uczestnika

Szpital	Oddział psychiatryczny	Oddział rehabilitacji neurologicznej	Oddział neurologia	Oddział chirurgii ogólnej
Liczba uczestników	1 osoba 6 razy na oddziale psychiatrycznym. 1 osoba 4 razy na oddziale psychiatrycznym. 1 osoba 3 razy na oddziale psychiatrycznym. 2 osoby po 1 razie na oddziale psychiatrycznym	2	1	1 osoba dwa razy na oddziale

- Podział ze względu na miejsce zamieszkania

Gmina	Gmina Jawor	Gmina Bołków	Gmina Mściwojów	Gmina Paszowice	Gmina Wądroże Wielkie	Gmina Męcinka
Liczba uczestników	16	5	5	4	2	2

### 3. Budynek siedziby ŚDS oraz filii i jego otoczenie:

- a) Właścicielem obiektu jest Powiat Jaworski. Budynkiem zarządza dyrektor Powiatowego Centrum Pomocy Rodzinie w Jaworze .

Tylko SDS	Tak Nie
SDS i inne	jakie: w budynku znajdują się również Warsztaty Terapii Zajęciowej
Usytuowanie SDS	kondygnacja: na wysokim parterze

- b) Teren budynku Ośrodka Wsparcia „Pod Zielonym Dębem” w Jaworze .

Ośrodek Wsparcia „Pod Zielonym Dębem” w Jaworze mieści się przy ul. Starojaworskiej 7, 59-400 Jawor. Powierzchnia dzierżawionych pomieszczeń to 284,82 m<sup>2</sup> (co daje nam 8,13 m<sup>2</sup> na osobę). Do budynku prowadzi dwa wejścia. Jedno wejście znajduje się od strony ul. Limanowskiego (wejście od podwórka). Do budynku i na wysoki parter prowadzą schody. Bariera została zniwelowana poprzez montaż kieszonki schodowej oraz poręcz. Ponadto

placówka posiada na wyposażeniu schodolaz. Powiat Jaworski zaplanował w 2022 r. budowę windy zewnętrznej.

Placówka ma zagospodarowany kawałek pasa zieleni, gdzie został zorganizowany przez pracowników i uczestników mały ogródek z laweczkami i stolikami. Są tam również krzewy, kwiaty, które w ramach terapii są pielęgnowane przez uczestników. W okresie letnim prowadzony jest również mały ogródek warzywny ( pomidory, papryka, itp.).

Drugie wejście do placówki mieści się od ul. Starojaworskiej 7, gdzie barierą architektoniczną są schody. Wejście to wyposażone jest w poręcz oraz dzwonek z możliwością przywołania pracownika Ośrodka, który pełni wówczas funkcje osoby asystującej.

Na poziomie Ośrodka brak jest barier architektonicznych. Nie występują progi. Korytarz jest szeroki, co pozwala na przestrzeń manewrową dla wózków inwalidzkich.

Ośrodek wyposażony jest w toaletę dla osób z niepełnosprawnościami, która wyposażona jest w elementy odpowiednio przystosowane: miska ustępowa i umywalka, uchwyt ułatwiający korzystanie z urządzeń higieniczno- sanitarnych, lampy z czujnikiem ruchu w toalecie oraz na korytarzu głównym. W toalecie została zapewniona przestrzeń manewrowa. W Ośrodku znajduje się kabina prysznicowa, bez brodzikowa oraz uchwyt ułatwiający korzystanie z urządzeń higieniczno- sanitarnych.

W Ośrodku Wsparcia znajdują się pomieszczenia użytkowe oraz do terapii :

- pracownia techniczno- komputerowa,
- pracownia rekodzieła, rzemiosła okolicznościowego i artystycznego pełniąca również funkcję pracowni do zajęć grupowych,
- pracownia rzemiosła artystycznego,
- pracownia rewalidacyjno – rehabilitacyjna,
- pracownia kulinarna,
- pracownia krawiecka,
- biuro pracownika socjalnego pełniącego funkcje również pokoju wyciszenia oraz gabinetu psychologiczno- terapeutycznego,
- biuro kierownika ( biuro administracyjne),
- Sala Doświadczenia Świata,
- pomieszczenie z 2 toaletami oraz łazienką z prysznicem ( trening higieniczny),
- pomieszczenie gospodarcze wraz z toaletą dla pracowników,
- łazienka z prysznicem wraz z toaletą dla osób niepełnosprawnych.

Wszystkie pomieszczenia do zajęć terapeutycznych są wyposażone w meble oraz odpowiedni sprzęt potrzebny do pracy terapeutycznej oraz prowadzonych treningów z uczestnikami Ośrodka .

#### 4. Wykorzystanie miejsc pobytu dziennego:

- a) średnioroczna frekwencja uczestników: 22,24 %
- b) wnioski z analizy obecności uczestników: najczęstszym powodem nieobecności

uczestników były sprawy osobiste oraz złe samopoczucie uczestnika. Pobyty w szpitalu psychiatrycznym, oraz na innych oddziałach szpitalnych, załatwiania różnych spraw urzędowych.

#### 5. Skład zespołu wspierająco-aktywizującego i kwalifikacje jego członków:

nr	Stanowisko służbowe	Forma zatrudnienia	Wymiar czasu pracy (w etatach)	Kwalifikacje	Ogólny Staż pracy w pomocy społecznej	Doświadczenie zawodowe polegające na realizacji usług dla osób z zaburzeniami psychicznymi	Przeszkolenie i doświadczenie w zakresie: 1) umiejętności kształtowania motywacji do akceptowanych przez otoczenie zachowań, nawyków, celowej aktywności oraz prowadzenia treningów zachowań społecznych 2) Trening umiejętności komunikacyjnych z wykorzystaniem alternatywnych i wspomagających sposób porozumiewania się (odpowiednie proszę wpisać)
1.	Kierownik	Umowa o pracę	1 etat	Ukończone studia wyższe: - II stopnia mgr pedagogiki specjalnej (oligofrenopedagogika) - I stopnia pedagogika z resocjalizacją - studia podyplomowe: - organizacja pomocy społecznej - zarządzanie i marketing - dyplom pracownika socjalnego	20 lat	Posiada	1) Tak (2022 r.) 2) Tak (2021 r.)
2.	Starszy pracownik socjalny	Umowa o pracę	1 etat	Ukończone studia wyższe: - II stopnia mgr pedagogiki specjalności poradnictwo psychologiczno-pedagogiczne - I stopnia pedagogika, specjalizacja praca socjalna	9 lat	Posiada	1) Tak (2018 r.) 2) Tak (2021 r.)
3.	Starszy instruktor terapii zajęciowej	Umowa o pracę	1 etat	Ukończone studia wyższe: - I stopnia pedagogika opiekuńczo-prewencyjna - dyplom terapeuty zajęciowego - kurs masazu sportowego i leczniczego	17 lat	Posiada	1) Tak (2018 r.) 2) Tak (2021 r.)
4.	Starszy instruktor terapii	Umowa o pracę	1 etat	Wykształcenie średnie: - Szkoła Policealna w zawodzie terapeuta	15 lat	Posiada	1) Tak ukończenie kursu z zakresu terapii zajęciowej z

	zajęciowej			zajęciowy			elementami treningu umiejętności społecznych ukończony w 2009 r., 2) Tak (2021 r.)
5.	Instruktor terapii zajęciowej	Umowa o prace	1 etat	Wykształcenie średnie -Szkoła Policealna w zawodzie terapeuta zajęciowy Szkoła policealna Opiekun medyczny - dodatkowe kwalifikacje koszykarz- plecionkarz	5 lata	Posiada	1) Tak (2018 r.) 2) Tak (2021 r.)
6.	Instruktor terapii zajęciowej	Umowa o prace	1 etat	Wykształcenie średnie Szkoła policealna w zawodzie terapeuta zajęciowy	4 lata	Posiada	1) Tak (2018 r.) 2) Tak (2021 r.)
7.	Starszy terapeuta	Umowa o prace	1 etat	Ukończone studia wyższe: II stopnia pedagogika specjalność poradnictwo pedagogiczne I stopnia politologia specjalność służby sojalne Studia podyplomowe zakresu oligofrenopedagogiki	17 lat	Posiada	1) Tak (2022 r.) 2) Tak (2021 r.)

#### 6. Pozostali pracownicy Domu:

Lp.	Stanowisko	Forma i wymiar zatrudnienia
1.	Główna księgowa	Etat 1/2
2.	Kierowca	1 etat
3.	Robotnik pracy lekkiej	1/2 etatu
4.	Psycholog	Umowa zlecenie
5.	Informatyk	Umowa zlecenie

#### 7. Usługi świadczone przez Dom:

a) *Postępowanie wspierająco-aktywizujące realizowane w okresie sprawozdawczym obejmowało m.in.:*

1. *Trening funkcjonowania w życiu codziennym ( trening umiejętności i zaradności życiowej)* działania w zakresie tego treningu dotyczyły rozwijania i podtrzymywania umiejętności niezbędnych do samodzielnego życia uczestników placówki. W ramach treningu uczestnicy uczyli się dbania o wygląd zewnętrzny, utrzymywania higieny osobistej, wyrabiania nawyku szanowania cudzej własności, zaradności życiowej i funkcjonowania w życiu codziennym. Uczyli się celowości działania, podejmowania odpowiedzialności za swoje działania, wzmacniania poczucia sprawstwa i bezpieczeństwa. Zajęcia z zakresu treningu umiejętności życiowych miały na celu również poznanie wartości pieniądza, nauki planowania i robienia zakupów, rozpoznawania przydatności artykułów do użytku i orientacji w cenach oraz naukę przygotowania prostych posiłków w ramach treningu kulinarnego, a także naukę obsługi sprzętów AGD tj. pralka, żelazko w celu kształtowania i podtrzymywania umiejętności praktycznych.



2. *Trening umiejętności interpersonalnych i rozwiązywania problemów:* trening ten dotyczył nabywania i doskonalenia umiejętności nawiązywania kontaktów, podtrzymywania rozmowy, aktywnego słuchania oraz asertywności. Uczestnicy uczyli się odpowiedzialności, współpracy, zasad partnerstwa. Podopieczni poprzez zajęcia terapeutyczne kształtowali umiejętności radzenia sobie w sytuacjach trudnych oraz rozwiązywania problemów dnia codziennego oraz nabywali umiejętności nawiązywania i podtrzymywania pozytywnych relacji z najbliższym środowiskiem rodzinnym, sąsiedzkim oraz lokalnym. Motywowali się wzajemnie do funkcjonowania w oparciu o własne możliwości.
3. *Trening umiejętności spędzania czasu wolnego:* trening ten dotyczył między innymi udziałów placówki w konkursach, festynach, imprezach oświatowo-kulturalnych, wycieczkach, piknikach, spacerach. Udział w warsztatach terapeutycznych, imprezach wewnętrznych itp. oraz poznawanie nowych form spędzania czasu wolnego poprzez aktywność ruchowa i umysłowa. Ponadto uczestnicy rozwijali swoje zainteresowania poprzez lekturę, książki, prasę. Kształtowania nowych wiadomości i umiejętności w zakresie rozwoju intelektualnego, gry stolikowe i zabawy oraz rekreacja czynna (tj. zajęcia sportowe, zabawy na świeżym powietrzu, spacer, wycieczki, pikniki itp.)
4. *Poradnictwo psychologiczne:* celem terapii psychologicznej prowadzonej w placówce było m.in.: poprawa stanu psychicznego uczestników, rozwój ich osobowości, minimalizowanie deficytów poznawczych, zmniejszenie natężenia objawów chorobowych oraz polepszenie radzenia sobie z nimi. Zapobieganie nawrotom choroby psychicznej, pomoc w ostrej fazie choroby, niwelowanie poczucia osamotnienia, opuszczenia oraz odizolowania, zapewnianie poczucia bezpieczeństwa, akceptacji, zrozumienia i życzliwości. Wspieranie w trudnych i kryzysowych sytuacjach, wyzwalanie procesów twórczego działania, wykształcenie motywacji wewnętrznej u uczestnika.
5. *Pracę socjalną, współpracę i integrację:* działania w zakresie pracy socjalnej skierowane były do uczestników mających problemy w codziennym życiu oraz wymagających wsparcia z zakresu pomocy społecznej. W szczególności podejmowano działania w zakresie załatwiania spraw urzędowych, współpracy z rodzinami i innymi instytucjami pomocowymi. Współpraca z uczestnikami oraz ich rodzinami pozwalała na świadome uczestnictwo w procesie leczenia i powrotu do społeczeństwa na zasadach akceptacji i zrozumienia.
6. *Profilaktykę zdrowotną:* działania w zakresie profilaktyki zdrowotnej miały na celu propagowanie zdrowego stylu życia oraz kształtowanie nawyków dbania o zdrowie fizyczne i psychiczne jak również brania odpowiedzialności za własny proces leczenia psychiatrycznego. Regularne wizyty w PZP, współpraca z lekarzem, systematyczny trening farmakologiczny oraz psychoedukacyjny pozwoliły na realizację zakładanych rezultatów pracy z uczestnikami.
7. *Terapię zajęciową, w tym:* terapię ruchem, arteterapie, krawiectwo, zajęcia techniczne, zajęcia komputerowe, stolarskie, konserwatorskie, zajęcia krawieckie, tkackie oraz dziewiarskie, rekodzielo, zajęcia przyrodnicze, zajęcia ruchowe, taneczne, zajęcia relaksacyjne, rewalidacyjno-poznawcze, biblioterapia oraz elementy ergoterapii. Ten obszar działań terapeutycznych miał na celu rozwijanie zainteresowań, zamiłowań i samorealizację wśród uczestników oraz rozwój fizyczny, psychiczny i społeczny. Uczestnicy podczas zajęć poznawali różne techniki pracy z zakresu terapii zajęciowej, wzbogacali wiedzę i umiejętności z zakresu plastyki, malarstwa, techniki i szycia. Stosowane przez terapeutów zajęciowych bogate, często proste techniki i narzędzia kształtowały u uczestników wrażliwość oraz samodzielność jak również rozwój wyobraźni i pomysłowość w wykonywaniu prac. Biblioterapia oraz relaksacja: te formy terapii realizowane poprzez bajkoterapie, czytanie książek, gazet, rozwiązywanie krzyżówek.

prowadzenie kroniki ośrodkowej oraz seanse filmowe jak również uczestnictwo w ćwiczeniach z wykorzystaniem technik i tekstów relaksacyjnych oraz muzyki uczyły uczestników eliminowania zachowań agresywnych, negatywnych emocji, napięć oraz stresu, podwyższania poziomu umysłowego, wiedzy i zainteresowań oraz kształtowania światopoglądu.

8. **Aktywizację zawodową:** zajęcia teoretyczno-informacyjne polegające na uświadomieniu praw i możliwości podjęcia zatrudnienia. Rozmowy indywidualne i grupowe dotyczące przygotowania warsztatu w celu poszukiwania pracy czy aktywizacji lokalnej.
9. **Współpracę z instytucjami i organizacjami:** działania te miały na celu integrację ze środowiskiem lokalnym oraz instytucjami. Udział w spotkaniach okolicznościowych, imprezach wzmacniały pozycję osób chorych w społeczeństwie. Współpraca z rodzinami i opiekunami naszych uczestników pozwalała na stały przepływ komunikacji oraz nawiązanie wspólnych relacji.
10. **Pomoc w załatwianiu spraw urzędowych:**

Realizowane były z uczestnikami działania mające na celu omawianie podstawowych praw obywatela w urzędzie oraz nabywania umiejętności właściwego pisania podań oraz wypełniania wniosków, a także poprawnego rozumienia pism urzędowych. Omawiane są również podstawowe zasady komunikacji w relacji pacjent a urzędnik.

11. **Zapewnienie ciepłego posiłku** uczestnikom placówki w trakcie pobytu w Ośrodku.

b) Średnia liczba uczestników poszczególnych zajęć.

W Ośrodku Wsparcia w Jaworze codziennie odbywają się zajęcia w poszczególnych pracowniach tematycznych zgodnie z opracowanym tygodniowo harmonogramem pracy. Średnia liczba osób w miesiącu biorących udział w zajęciach – 22,24 %. Niestety taki niski wskaźnik udziału uczestników w zajęciach był spowodowany częstymi pobytami w szpitalach uczestników, w tym na oddziałach psychiatrycznych oraz brak dowozu do placówki spowodowany częstymi awariami samochodu służbowego. Ośrodek stale zapewniał uczestnikom jak i ich bliskim wsparcie terapeutyczne, psychologiczne oraz socjalne, w formie telefonicznej.

Lp.	Rodzaj zajęć stałych w ośrodku wsparcia w 2022 r.	Ilość osób biorących w nich udział	Uwagi
1	Trening higieniczny	4-5 osoby dziennie	
2	Trening budżetowy	2-5 osób w miesiącu	
3	Trening kulinarny	4 osoby w tygodniu	
4	Trening umiejętności praktycznych	5-6 osób dziennie	
5	Trening farmakologiczny	7-8 osób dziennie	
6	Trening umiejętności społecznych i interpersonalnych	25-34 osób dziennie	
7	Zajęcia rewaluacyjno- poznawcze	25-34 osób tygodniowo	
8	Trening relaksacyjny	25-34 osób tygodniowo	
9	Edukacja zdrowotna	25-34 osób tygodniowo	

10	Biblioterapia	25-34 osób tygodniowo
11	Trening spędzania czasu wolnego zajęcia świetlicowe, gry i zabawy.	25-34 osób tygodniowo
12	Terapia ruchowa: gimnastyka	25-34 osób tygodniowo gimnastyka codziennie 25-30 osób dziennie)
13	Pracownia rehabilitacyjno- rewalidacyjna	4-5 osób dziennie
14	Pracownia techniczno- komputerowa	6-7 osób dziennie
15	Praca z komputerem	5-6 osób dziennie
16	Pracownia krawiecka	5-6 osób dziennie
17	Pracownia rękodzieła, rzemiosła okolicznościowego i artystycznego	10-15 osób dziennie
18	Praca socjalna w tym również  - pomoc socjalna  - pomoc w zakresie załatwiania spraw urzędowych  - aktywizacja zawodowa	- bieżący nadzór  - 8-9 osób w miesiącu  W razie potrzeb i zgodnie IPPWA
19	Profilaktyka zdrowotna  Wizyty u lekarza	8 osób w miesiącu
20	Zajęcia z psychologiem  - zajęcia grupowe  - zajęcia indywidualne  - grupa wsparcia	- 25-34 osób w tygodniu  - 5 osób w tygodniu  - 3-4 osób w miesiącu

W okresie sprawozdawczym od 1.01.2022 r. do 31.12.2022 r. udział w różnych przedsięwzięciach, w konkursach czy w spotkaniach integracyjnych.

W roku sprawozdawczym udało się zorganizować :

- wjazd do zaprzyjawnionego Teatru „Arka” we Wrocławiu na spektakle „Oblicza samotności” oraz „Momo”.

- wycieczkę do Złotoryi – zwiedzanie miasta.

- wyjazd do lasu na grzybobranie na Polanie Siedmićka.

- wyjazd do kina Helios w Lubinie „Jasty do Mezz. 5”.

Był to miły czas dla wszystkich. W okresie letnim uczestnicy wychodzili na kąpiele słoneczne na jaworski akwen wodny „Jawornik” i basen letni.

Udział uczestników w piknikach i zabawach na zaproszenie innych placówek: „Zielono mi piknik letni zorganizowany przez Senior Wigor w Jaworze”. Piknik Integracyjny Letnie biesiadowanie zorganizowany przez Stowarzyszenie PATRONUS i DPS w Jaworze z filią w Mierzycach. Piknik „Pożegnanie Lata” zorganizowany przez DPS w Jaworze z filią w Bolkowie.

Po raz kolejny Ośrodek wziął udział w Festiwalu Twórczości Osób Niepełnosprawnych „FART” zorganizowanym m.in. przez Fundację „Wiatrak” w Bydgoszczy oraz udział w VI Integracyjnym Przeglądzie Twórczości Artystycznej „Uskrzydleni Sztuką” – zorganizowanym przez MOPS- SDS w Złotoryi. Ponadto udział w konkursie plastycznym „Anielskie Anioły” zorganizowanym przez Jaworski Ośrodek Kultury.

Placówka obchodziła i organizowała również wewnętrzne święta takie jak: Tłusty Czwartek, Dzień Pizzy, Pieroga, Kielbaski, Czekolady czy Piernika, zabawa Karnawałowo-Walentynkowa, Dzień Kobiet, I Dzień Wiosny, Spotkanie Wielkanocne, Dzień Dziecka, grille, Dzień Chłopca, Dzień Pracownika Socjalnego, Andrzejki, Mikołajki, Spotkanie Wigilijne. W trakcie tych spotkań pracownia kulinarna przygotowywała słodkie poczęstunki oraz przekąski. Ponadto Placówka uczestniczyła w akcjach społecznych tj. udział w 30 finale Wielkiej Orkiestry Świątecznej Pomocy, Międzynarodowy Dzień walki z Rakiem Piersi, Akcja „Żonkil”-upamiętnienie wybuchu powstania w Getcie Warszawskim dnia 19.04.1943 r.

W roku sprawozdawczym uczestnicy oraz ich rodziny mieli dostęp do opieki psychologicznej. Na terenie Ośrodka były prowadzone zajęcia zarówno indywidualne jak i grupowe. Psycholog Ośrodka kontaktował się telefonicznie z rodzinami, które wymagały wsparcia psychologicznego.

Wszystkie działania placówki w ramach działań wspierająco-aktywizujących skierowane były w celu podtrzymywania i rozwijania umiejętności niezbędnych do samodzielnego życia. W szczególności w sprawach związanych ze współżyciem społecznym, dbałością o zdrowie, gospodarowaniem pieniędzmi oraz spędzaniem czasu wolnego i edukacją. Bardzo istotne w pracy z uczestnikami i ich rodzinami było prowadzenie zajęć dotyczących bezpieczeństwa i dbania o stan zdrowia. Podjęmowano wiele działań profilaktycznych oraz rozmów dotyczących bezpieczeństwa. Wszystkie działania terapeutyczne skierowane były na kształtowanie świadomego i aktywnego uczestnictwa we własnym leczeniu oraz w powrocie do środowiska.

Ustalone indywidualne plany wspierająco-aktywizujące dla uczestników oraz plany pracy pozwoliły na efektywne wsparcie naszych uczestników w codziennym funkcjonowaniu oraz spędzaniu czasu wolnego. Zajęcia prowadzone w placówce miały formę zajęć indywidualnych oraz grupowych dostosowanych do potrzeb, warunków i możliwości każdego z uczestników. Praca zespołowa oraz systemowa pozwoliła na osiągnięcie założonych celów terapeutycznych w okresie sprawozdawczym.

#### 9. Posiłki:

- a) Z gorącego posiłku w ramach zadania własnego gminy, o którym mowa w art. 17 ust. 1 pkt 3 i 14 ustawy o pomocy społecznej w roku sprawozdawczym nie korzystał żaden z uczestników. Ciepłe posiłki przygotowywane są przez firmę zewnętrzną oraz spożywane w siedzibie jednostki. Z gorącego posiłku korzystają wszyscy uczestnicy Ośrodka.

#### 10. Zajęcia klubowe:

- W roku sprawozdawczym w ramach działalności domu nie odbywały się zajęcia klubowe z względu na brak takich osób.

#### 11. Usługi transportowe:

a) W roku sprawozdawczym dom świadczył usługi transportowe:

	Liczba osób	
Rzeczywista liczba uczestników zajęć w ŚDS	34	X
Osoby dowożone	Liczba osób	Dzienny dystans jaki wykonuje pojazd około 240 km (w km)
<b>OGÓLEM</b>		22
Osoby dowożone z powodu:	Liczba osób	<b>X</b>
zaburzeń zachowań	2	
niepełnosprawności fizycznej oraz brakiem możliwości dojazdu komunikacją publiczną	4	
Niepełnosprawności intelektualnej oraz brakiem możliwości dojazdu komunikacją publiczną	6	
Niepełnosprawności spowodowanej chorobą psychiczną oraz brakiem możliwości dojazdu komunikacją publiczną	10	

b) Wykaz posiadanych samochodów do przewozu uczestników w roku sprawozdawczym:

Marka samochodu	Rok produkcji	Przebieg (km)	Liczba miejsc w pojeździe	Rodzaj paliwa (benzyna, gaz, ropa)	Ocena stanu technicznego pojazdu
Ford Tranzyt	2016	232 295 km	9	Olej napędowy	Dobry (przeeglady realizowane zgodnie z planem)

12. Wykaz partnerów społecznych, z którymi współpracuje dom i ich udział w zapewnieniu integracji społecznej uczestników:

Współpraca z innymi podmiotami:

Pracownicy Ośrodka Wsparcia „Pod Zielonym Dębem” w Jaworze w celu zapewnienia integracji społecznej uczestników podejmowali współpracę z różnymi podmiotami:

Lp.	Podmiot	Opis współpracy
1.	Współpraca z rodzinami, opiekunami i innymi bliskimi osobami	<ul style="list-style-type: none"> <li>- grupa wsparcia dla rodzin prowadzona przez psychologa</li> <li>- wsparcie i współpraca z najbliższym środowiskiem uczestnika w jego procesie terapeutycznym realizowanym przez członków ZWA</li> <li>- kontakt telefoniczny i osobisty w środowisku (z zachowaniem reżimu sanitarnego)</li> <li>- pomoc w uzyskaniu dostępu do lekarza specjalisty dla uczestników</li> <li>- rozmowy motywujące z uczestnikami celem realizacji IPPWA</li> </ul>
2.	Współpraca z ośrodkami pomocy społecznej	<ul style="list-style-type: none"> <li>- zebranie informacji o uczestnikach ośrodka</li> <li>- pomoc w uzyskaniu przez uczestników świadczeń z pomocy społecznej</li> </ul>
3.	Współpraca z PCPR w Jaworze	<ul style="list-style-type: none"> <li>-pozyskiwanie nowych uczestników</li> <li>- kontakt z pracownikiem PCPR w związku z kompletowaniem dokumentacji uczestników potrzebnej do wydania decyzji kierującej do OW oraz z pracownikiem zajmującym się PI RON</li> <li>- współpraca w zakresie sprawozdawczości oraz pozyskania dodatkowych środków finansowych, udział w projektach realizowanych przez PCPR skierowanych dla osób niepełnosprawnych</li> </ul>
4.	Współpraca z kuratorami społecznymi i zawodowymi	<ul style="list-style-type: none"> <li>- współpraca dotyczyła oceny zachowania i funkcjonowania uczestników, którzy objęci są opieką Sądu oraz kuratela oraz współpraca dotyczyła również pozyskiwania nowych uczestników do naszej Placówki</li> </ul>
5.	Współpraca z Poradniami Zdrowia Psychicznego, szpitalem psychiatrycznym i innymi zakładami opieki zdrowotnej	<ul style="list-style-type: none"> <li>- współpraca z lekarzem z PZP w procesie leczenia uczestnika.</li> <li>-monitorowanie oraz nadzór i pomoc w realizacji wizyt u lekarza psychiatry, neurologa, lekarza rodzinnego lub innego lekarza specjalisty</li> <li>- kontakt z lekarzem prowadzącym w trakcie pobytu uczestnika w szpitalu</li> <li>-pozyskiwanie nowych uczestników do placówki</li> </ul>
6.	Innymi osobami lub podmiotami działającymi na rzecz integracji społecznej uczestników	<ul style="list-style-type: none"> <li>- Współpracy z WTZ w Jaworze, DPS w Jaworze, Senior Wigor w Jaworze, ŚIDS Świerzawa, Złotoryja udział we wspólnych działaniach skierowanych do osób niepełnosprawnych, Integracja oraz wymiana doświadczeń z pracownikami w w jednostek</li> </ul>
7.	Współpraca z Kościołem Katolickim	<ul style="list-style-type: none"> <li>- Współpraca z Proboszczem Parafii p.w. Miłosierdzia Bożego w Jaworze w zakresie kultywowania tradycji i obrzędów religijnych.</li> </ul>
8.	Organizacje pozarządowe, ośrodki kultury	<ul style="list-style-type: none"> <li>- integracja społeczna udział w imprezach, wymian doświadczeń</li> </ul>

### 13. Szkolenia pracowników

I.p.	Tematyka szkolenia	Termin szkolenia	Liczba przeszkolonych pracowników	Rodzaj szkolenia
1.	Praca terapeuty z uczestnikami Ośrodka Wsparcia- analiza dokumentacji i aspekty prawne	Styczeń 2022 r.	7 osób	Szkolenie wewnętrzne
2.	Motywacja i jej wpływ na pracę i rozwój pracownika	Maj 2022 r.	7 osób	Szkolenie wewnętrzne
3.	Komunikacja oraz praca z „trudnym uczestnikiem”	Październik 2022 r.	7 osób	Szkolenie wewnętrzne
4.	Trening umiejętności społecznych dla Środowiskowych Domów Samopomocy	Kwiecień 2022 r.	3 osób	Szkolenie zewnętrzne Profilaktyka KIER A. Kopacz
	Wstęp do Integracji Odruchów Ustno-Twarzowych	Marzec 2023 r.	1 osoba	Szkolenie zewnętrzne Centrum Szkoleń A&M Agnieszka Janaszczyk
	Terapia zajęciowa – brak pomysłów z elementami treningu umiejętności społecznej. Trudne przypadki w terapii zajęciowej	Kwiecień 2022 r.	1 osoba	Szkolenie zewnętrzne Profilaktyka KIER A. Kopacz

### 14. Dokumentacja

W roku sprawozdawczym dokumentacji wewnętrznej Ośrodka nie udostępniono osobom trzecim.

### 15. Inne informacje o działaniach Ośrodka w okresie sprawozdawczym

W 2022 r. korzystając z możliwości jakie daje Ustawa „Za życiem” Ośrodek złożył wniosek o zwiększenie dotacji dla trzech osób, u których występuje niepełnosprawność sprzężona. Działania terapeutyczne zostały wzbogacone o dodatkowe treningi w zakresie sensoplastyki i ruchu. Rozszerzono działalność pracowni relaksacyjnej celem prowadzenia zajęć wyciszających. Prowadzona relaksacja oraz aromaterapia pozytywnie wpływa na uczestników.

W pracowni rewalidacyjno-rehabilitacyjnej były prowadzone różnorodne zajęcia stymulujące szczególnie osoby z niepełnosprawnością intelektualną (w tym z niepełnosprawnością sprzężoną). Dzięki specjalnie dobranym technikom pobudzane są wszystkie zmysły, równowaga oraz czucie głębokie, tak ważne u osób u których występują różnego rodzaju niepełnosprawności oraz niepełnosprawność intelektualna. Ponadto w pracy terapeutycznej wykorzystywana jest muzyka, która wpływa na wrażliwość,

wyciszenie i rozładowanie napięć. W 2022 r. były realizowane zadania dotyczące zwiększenia świadomości aktywności fizycznej i promowania zdrowego trybu życia. Wprowadzono codzienną gimnastykę oraz raz w tygodniu zajęcia zorganizowane z zakresu aktywności fizycznej. Organizowane były spacery oraz wyjścia nad wodę. Kształtowanie wśród uczestników świadomości dbania o swoją kondycję fizyczną jest istotne w ich procesie terapeutycznym. Ruch i aktywność fizyczna ma nie tylko wpływ na kondycję fizyczną oraz przede wszystkim na kondycję psychiczną naszych uczestników.

#### **16. Informacje o planowanych zmianach w zakresie funkcjonowania Ośrodka Wsparcia „Pod Zielonym Dębem” w Jaworze.**

Praca z uczestnikami przebiegała w oparciu o roczny plan pracy zatwierdzony przez Dolnośląski Urząd Wojewódzki we Wrocławiu oraz Zarząd Powiatu w Jaworze. Założenia rocznego planu realizowane były zgodnie z indywidualnymi planami postępowania wspierająco-aktywizującego opracowywanych dla wszystkich uczestników.

Realizacja zaplanowanych na 2022 r. celów oraz zadań, przebiegła zgodnie z założonym planem. Podejmowane działania terapeutyczne pozwoliły uczestnikom pozyskać nowe oraz utrwalić nabyte wcześniej umiejętności, które przyczyniły się do poprawy jakości i zaradności funkcjonowania w życiu codziennym. Poprzez udział w oferowanych przez Ośrodek zajęciach, a także zaangażowanie kadry zawodowej w poprawę sytuacji osobistej uczestników, która i tak była trudna, a przez pandemię znacznie pogorszona, podopieczni czuli się potrzebni, docenieni i przede wszystkim akceptowani. W Ośrodku działa samorząd uczestników, który pełni funkcję wspierającą Kierownika placówki. Samorząd wysuwa swoje wnioski, oceny oraz działania, które pozwalają Kierownikowi Ośrodka na realizowanie wysokiego poziomu usług świadczonych przez jednostkę. Uczestnicy mają wpływ na podejmowane działania i inicjatywnie realizowane w placówce. Działanie samorządu pełni funkcję również rehabilitacji społecznej uczestników. Poprzez ich udział w samorządzie ucza się oni współpracy oraz świadomego samostanowienia.

W okresie sprawozdawczym nie występowały problemy w funkcjonowaniu pod względem zadań statutowych. Przekazanie przez Wojewodę dodatkowych środków finansowych spowodowały, że placówka miała w roku sprawozdawczym płynność finansową. W 2023 r. kierownik jednostki zwróciła się z prośbą o zwiększenie datacji ze względu na wyższe koszty eksploatacyjne, takie jak zakup paliwa do przewozu naszych uczestników, utrzymanie samochodu służbowego, opłata bieżących zobowiązań wynikających z opłat za media.

Od 2020 r. w Ośrodku Wsparcia „Pod Zielonym Dębem” w Jaworze są przeprowadzane remonty związku z rozszerzeniem działalności placówki o ofertę skierowaną dla osób z niepełnosprawnością intelektualną. Zarówno w 2020 r. jak i 2021 r. został przeprowadzony częściowy remont w placówce. Została ona wyposażona w materiały i sprzęt do pracy z osobami z niepełnosprawnością intelektualną oraz z niepełnosprawnością sprzężoną. W 2022 r. został przeprowadzony bardzo ważny remont, który podniósł standard oferowanych usług- utworzenie sali doświadczania świata oraz remont korytarz oraz malowanie pomieszczeń terapeutycznych. Dzięki tej Sali w 2023 r. praca terapeutyczna z osobami z niepełnosprawnością intelektualną, czy z niepełnosprawnościami sprzężonymi będzie wzbogacona o nowe techniki i działania. Zastosowanie terapii wielozmysłowej pozwoli na efektywną pracę z emocjami, świadomością ciała. Poprzez zastosowanie wielu bodźców osoba będąca uczestnikiem terapii między innymi zwiększa swoje poczucie wartości, zaufania, buduje przestrzeń oraz powoduje eksploatację uczuć u osób wycofanych, lękliwych. Sala ta stwarza strefę relaksu, wyciszenia oraz odprężania tak ważnego w pracy z osobami z niepełnosprawnościami jak i z zaburzeniami psychicznymi.

W 2023 r. chcemy zrealizować zadanie i odnowić jeszcze remont jednej Sali



terapeutycznej. Dlatego został złożony wniosek do Wojewody Dolnośląskiego celem pozyskania środków na ten cel. konieczna jest :

- wymiana podłóg w pracowniach terapeutycznych na panele.
- wymiana oświetlenia.
- pomalowanie ścian.
- wymiana okna w pracowni terapeutycznej.
- wymiana wszystkich drzwi do pracowni oraz pomalowanie ościeżnic.

#### 17. Informacje o pozyskanych i wykorzystanych w roku 2021 środkach finansowych na działalność Domu.

Sprawozdanie z wykonanych wydatków za okres od 01 stycznia 2022r. do 31 grudnia 2022r.

1.	Plan dotacji na 2022 r.		916 647,00
	Srodki przekazane z budżetu Wojewody w 2022 r.		912 767,00
2.	Wykonanie wydatków za okres I-XII 2022 r. ogółem w tym:		906 765,89
3.	Wydatki osobowe niezaliczone do wynagrodzeń § 3020		499,98
4.	Wynagrodzenia § 4010		477 335,99
5.	Dodatkowe wynagrodzenie roczne § 4040		30 329,85
6.	Pochodne §4110 – §4120		97 595,48
7.	Zakup materiałów i wyposażenia §4210 w tym:		133 650,56
	- zakupy paliwa	32 493,60	
	- zakupy opon do samochodu służbowego	3 825,00	
	- zakup części do samochodu służbowego	2 353,71	
	- wyposażenie sali doświadczenia świata	55 000,00	
8.	Zakup środków żywności §4220 - treningi kulinarne dla uczestników		2 755,87
9.	Energia §4260 - dostawa wody		635,44
10.	Usługi §4270 – §4280 – §4300 w tym:		114 844,35
	- obiady	19 276,97	
	- remont części instalacji elektrycznej w kuchni	553,50	
	- remont pomieszczeń	45 999,99	
	- naprawy samochodu służbowego	5 392,01	
11.	Pozostałe wydatki na koniec okresu sprawozdawczego (usługi telekomunikacyjne, opłaty za czynsze za lokale i pomieszczenie garażowe, ubezpieczenia majątkowe, podatek od nieruchomości, opłata za odbiór odpadów, szkolenia pracowników) w tym:		34 218,37
	- zwrot kosztów energii do zarządcy budynku	7 794,77	
	- opłata za odbiór odpadów	4 977,00	
12.	Wydatki z Zakładowego Funduszu Świadczeń Socjalnych §4440		14 900,00
13.	Srodki uzyskane z innych źródeł, np. dotacja z gminy lub powiatu		0,00

Pierwotna dotacja w kwocie 814 800,00 zł została zmniejszona w miesiącach maj, lipiec, październik, listopad 2022 r. o łączną kwotę 77 600,00 zł. Ponadto w miesiącu grudniu 2022 r. przekazane środki na działalność zostały pomniejszone o kwotę 3 880,00 zł.

Pierwotna dotacja została zwiększona o dodatkowe środki z budżetu Wojewody w łącznej kwocie 20 952 zł (program wsparcia rodzin „Za życiem”). W miesiącu listopadzie 2022 r. zwiększono dotacje o kwotę 12 495,00 zł (dodatkowe środki z programu „Za życiem”) oraz

zwiększono dotacje o kwotę 40 000,00 zł zgodnie z wnioskiem Ośrodka Wsparcia z uwagi na zwiększenie kosztów paliwa i usług. Środki te zostały wykorzystane na zakup materiałów i wyposażenia oraz usługi w ramach działalności statutowej jednostki. W m-cu czerwcu 2022 r. zwiększono budżet Ośrodka o środki w kwocie 106 000,00 zł. Część środków w kwocie 44 999,99 zł została przeznaczona na remont pomieszczeń w Ośrodku Wsparcia. Środki w kwocie 55 000,00 zł wykorzystano na wyposażenie pokoju wyciszenia wraz z salą doświadczenia świata. Zwrócono kwotę 6 000,01 zł z uwagi na niższy koszt remontu pomieszczeń niż planowano na początku roku.

08.02.2022

.....  
Data i podpis Kierownika

**Informacja z działalności  
Domu Pomocy Społecznej w Jaworze**



## INFORMACJA Z DZIAŁALNOŚCI DOMU POMOCY SPOŁECZNEJ W JAWORZE WRAZ Z PLACÓWKAMI W BOLKOWIE I MIERCZYCACH *ZA ROK 2022*

Dom Pomocy Społecznej w Jaworze wraz z placówkami Bolków i Mierzyce jest przeznaczony dla osób przewlekle somatycznie chorych.

Dom Pomocy Społecznej w Jaworze funkcjonuje na podstawie decyzji Wojewody Dolnośląskiego z dnia 12 kwietnia 2021 r. zezwalającej na prowadzenie - Domu Pomocy Społecznej w Jaworze na czas nieokreślony.

Funkcjonowanie domów pomocy społecznej określa ustawa z dnia 12 marca 2004 r. o pomocy społecznej oraz rozporządzenie Ministra Pracy i Polityki Społecznej z dnia 23 sierpnia 2012 r. w sprawie domów pomocy społecznej (t.j. Dz.U. z 2018 r. poz. 734 ze zmianami).

Dom Pomocy Społecznej w Jaworze jest jednostką organizacyjną samorządu terytorialnego podległą Starostwu Powiatowemu w Jaworze (woj. dolnośląskie). Dom Pomocy Społecznej w Jaworze dysponuje trzema placówkami: w Jaworze, Bolkowie i Mierzycach. Jest przeznaczony dla przewlekle somatycznie chorych kobiet i mężczyzn. Sprawuje opiekę nad 165 mieszkańcami. Jest jednostką organizacyjną pomocy społecznej, w którym prawo do umieszczenia przysługuje osobom wymagającym całodobowej opieki z powodu wieku, choroby lub niepełnosprawności.

Mieszkańcy przyjmowani są na podstawie decyzji kierującej oraz decyzji o odpłatności, którą wydaje organ gminy właściwej dla tej osoby w dniu jej kierowania do domu pomocy społecznej. Decyzję o umieszczeniu w Domu Pomocy Społecznej w Jaworze wydaje, z upoważnienia Starosty Jaworskiego, dyrektor Powiatowego Centrum Pomocy Rodzinie w Jaworze

Dom zapewnia całodobową opiekę oraz świadczy usługi bytowe, opiekuńcze, wspomagające i edukacyjne na poziomie obowiązującego standardu, w zakresie i formach wynikających z indywidualnych potrzeb mieszkańców. Umożliwia i organizuje pomoc w korzystaniu z należnych świadczeń zdrowotnych oraz finansuje mieszkańcom leki

ryczałtowe i częściową odpłatność do wysokości limitu ceny leku i pampersów. Koszty leków ponad limit oraz pełnopłatnych ponosi mieszkaniec.

Dom funkcjonuje w oparciu o indywidualne plany wsparcia opracowane dla każdego mieszkańca, możliwie z jego udziałem. Koordynacją działań wynikających z tych planów zajmują się pracownicy pierwszego kontaktu wybrani przez mieszkańca, o ile ten wybór jest możliwy ze względu na stan zdrowia mieszkańca. Pracownicy pierwszego kontaktu mają pod swoją opieką od 1 do 4 mieszkańców. Prowadzą oni dokumentację z tego zakresu, ustalają cele i ich realizację, współpracują z personelem specjalistycznym.

Wszystkie usługi świadczone są przy pomocy wykwalifikowanego personelu w skład, którego wchodzi między innymi: pielęgniarki, opiekunowie, pracownicy socjalni, instruktorzy k-o, fizjoterapeuci, terapeuci zajęciowi.

### **Miejsce zamieszkania**

Dom Pomocy Społecznej w **Jaworze** Plac Seniora 3, 59-400 Jawor, przeznaczony jest dla 60 mieszkańców - kobiet i mężczyzn. DPS położony jest w niewielkiej odległości od centrum miasta, przy bocznej uliczce. Kolo domu znajduje się niewielki ogród, w którym można wypocząć. Budynek dps pozbawiony jest barier architektonicznych i wyposażony w windę. Do dyspozycji mieszkańców są pokoje jedno, dwu i trzyosobowe, węzeł sanitarny jest dostosowany do potrzeb osób niepełnosprawnych, gabinet do rehabilitacji, pokój dziennego pobytu, stołówka, świetlica z czytelnią oraz kaplica.

Dom Pomocy Społecznej w Jaworze placówka w **Mierzycach**, Mierzyce 34, 59-430 Wądroże Wielkie przeznaczony jest dla 65 mieszkańców - kobiet i mężczyzn. Zlokalizowany jest na obrzeżach Mierzyce, z dala od zgiełku ulicznego, otacza go przepiękny ogród i sad. Lokalizacja Domu sprzyja organizacji licznych imprez sportowo-rekreacyjnych oraz plenerowych. Mieszkańcy mają do dyspozycji wygodne i słoneczne pokoje jedno, dwu i trzy osobowe. Łazienki i toalety przystosowane są do potrzeb osób starszych i niepełnosprawnych. Pokoje umeblowane są zgodnie z wymaganymi standardami. Zapewniamy również pokoje dla małżeństw. Mieszkańcy mają również do dyspozycji pokój dziennego pobytu, świetlicę z czytelnią, pomieszczenie terapii zajęciowej, gabinet do rehabilitacji, stołówkę, kaplicę. Budynek dostosowany jest do potrzeb osób niepełnosprawnych, posiada windę.

Dom Pomocy Społecznej w Jaworze placówka w **Bolkowie** ul. Kamiennogórska 3, 59-420 Bolków przeznaczony jest dla 40 mieszkańców - kobiet i mężczyzn. Dom położony jest w niewielkiej odległości od centrum, otoczony dużym ogrodem wypoczynkowo - rekreacyjnym w którym znajduje się fontanna, w pobliżu znajduje się park miejski. Budynek

dps dostosowany jest do potrzeb osób niepełnosprawnych, pozbawiony jest barier architektonicznych i wyposażony w windę. Dom dysponuje pokojami mieszkalnymi jedno i dwuosobowymi. Mieszkańcy mają również do dyspozycji stołówkę, świetlicę z czytelnią, gabinet do rehabilitacji.

Pokoje mieszkalne wyposażone są w podstawowe meble, system przyzywowo – alarmowy i przeciwpożarowy. Bariery architektoniczne likwidują podjazdy i poręcze. Windy umożliwiają mieszkańcom swobodne poruszanie się pomiędzy kondygnacjami oraz wyjście lub wyjechanie wózkiem na zewnątrz.

Dom zapewnia trzy posiłki dziennie, stosowane są diety. Śniadanie, obiad i kolacja podawane są w jadalni oraz w pokojach mieszkalnych. W każdej placówce znajdują się kuchenki podręczne wyposażone w sprzęty AGD oraz podstawowe produkty żywnościowe. Czystość bielizny osobistej, pościeli i ubrań zapewnia pralnia. Placówki dysponują pokojami gościnnymi dla odwiedzających. Do dyspozycji mieszkańców w placówkach są dostępne obszernie świetlice z TV wraz z punktem bibliotecznym. Placówki dysponują własnymi środkami transportu, które są dostosowane do przewozu osób niepełnosprawnych. Ruch mieszkańców w roku 2022 przedstawia tabela nr 1, natomiast pochodzenie podopiecznych przedstawia tabela nr 2.

*Tabela nr 1. Ruch mieszkańców w DPS w Jaworze wraz z placówkami w 2022 r.*

Lp	Ruch mieszkańców	DPS Bolków	DPS Jawor	DPS Mierzyce	Razem
1	ZMARŁO	9	17	13	39
2	USAMODZIELNIONYCH	-	1	-	1
3	PRZENIESIONYCH DO INNEJ PLACÓWKI	-	2	-	2
4	ODESZLI DO RODZINY	-	-	-	-
5	PRZYJĘTO W CIĄGU ROKU	6	19	19	44

*Tabela nr2. Gminy, które skierowały mieszkańców do tutejszego Domu wg stanu na 31 grudnia 2022 r. na nowych zasadach.*

<b>Lp.</b>	<b>Gmina z której pochodzi mieszkaniec</b>	<b>Liczba osób</b>
1.	Gmina Świdnica	4
2.	Miasto Mysłów	6
3.	Miasto Jastrzębie Zdrój	1
4.	Gmina Męcinka	9
5.	Gmina Jawor	20
6.	Miasto Jelenia Góra	2
7.	Gmina Wałbrzych	1
8.	Gmina Dobromierz	5
9.	Gmina Bolków	19
10.	Gmina Legnica	11
11.	Gmina Opoczno	1
12.	Gmina Paszowice	1
13.	Gmina Udanin	1
14.	Gmina Knurów	1
15.	Gmina Żary	2
16.	Gmina Kamienna Góra	5
17.	Gmina Złotoryja	4
18.	Gmina Świebodzice	1
19.	Gmina Miejska Piechowice	1
20.	Gmina Miejska Chojnów	1
21.	Gmina Miejska Lubin	9
22.	Gmina Krotoszyce	1
23.	Gmina Kąty Wrocławskie	1
24.	Gmina Lubin	3

25.	Gmina Jemielno	1
26.	Gmina Mściwojów	4
27.	Gmina Lubawka	2
28.	Gmina Łgnickie Pole	3
29.	Gmina Wądroże Wielkie	2
30.	Gmina Marciszów	2
31.	Gmina Pielgrzymka	3
32.	Gmina Kunica	1
33.	Gmina Ścinawa	1
34.	Gmina Bolesławiec	1
35.	Gmina Oborniki Śląskie	1
36.	Gmina Prochowice	1
37.	Gmina Kędzierzyn Koźle	2
38.	Gmina Jedlina Zdrój	1
39.	Gmina Walin	2
40.	Gmina Brzeg Dolny	3
41.	Gmina Czarny Bór	1
42.	Gmina Siekierzyn	1
43.	Miasto Rybnik	1
44.	Gmina Turek	1
45.	Gmina Wisznia Mała	1
46.	Razem	145
47.	Mieszkańcy na starych zasadach	15
48.	Ogółem liczba mieszkańców	160



### **Zakres świadczonych usług**

Podstawową działalnością Domu Pomocy Społecznej w Jaworze jest świadczenie usług w zakresie potrzeb bytowych mieszkańcom domu tj. miejsca zamieszkania, wyżywienia, odzieży i obuwia, utrzymania czystości, usług opiekuńczych tj. udzieleniu pomocy w podstawowych czynnościach życiowych, pielęgnacji, pomocy w załatwianiu spraw osobistych usług wspomagających i wspierających tzn. podnoszeniu sprawności i aktywizowaniu, zaspokojeniu potrzeb religijnych i kulturalnych, pomoc w nawiązywaniu kontaktów z rodziną i społecznością lokalną, zapewnieniu bezpieczeństwa w przestrzeganiu praw mieszkańca (katalog zadań DPS wynikający z ustawy o pomocy społecznej).

### **Świadczenia zdrowotne**

Usługi medyczne lekarskie i pielęgniarские realizowane są na zasadach ogólnych wynikających z zasad powszechnego ubezpieczenia zdrowotnego. Mieszkańcy DPS w Jaworze pozostają pod opieką 3 praktyk lekarzy rodzinnych z terenu Jawora, Bolkowa i Wądroża Wielkiego, ponadto część mieszkańców pozostawała pod opieką lekarzy specjalistów.

Całodobowa troska i dbałość personelu ukierunkowana jest na bieżącą obserwację i ocenę stanu zdrowia podopiecznych. Usługi opiekuńcze i pielęgnacyjne nad mieszkańcami sprawują pielęgniarki, opiekunki i fizjoterapeuci, wykonując mieszkańcom zlecone przez lekarzy zabiegi tj. wykonywanie pomiarów i badań diagnostycznych, udzielanie pomocy w nagłych wypadkach i zachorowaniach, podawanie leków różnymi drogami, wykonywanie wstrzyknięć, zakraplanie kropli do oczu i uszu, opatrunki, zmianę cewników oraz stomii, zaopatrywanie w leki, środki ortopedyczne i pomocnicze, rejestracja i koordynacja wyjazdów do lekarzy specjalistów.

Stałą bezpośrednią opiekę medyczną zapewniają pielęgniarki dyplomowane zatrudnione w pełnym wymiarze czasu pracy przez DPS w Jaworze i w Mierzycach.

U większości mieszkańców DPS w Jaworze wraz z placówkami Bolków i Mierzycy wykonano badania diagnostyczne w ramach programu „Profilaktyka 40 PLUS”.

Konsultacje specjalistyczne odbywają się zgodnie z potrzebami mieszkańców i na zlecenie lekarza rodzinnego, mieszkańcy dowożeni są samochodem do poradni specjalistycznych.

Mieszkańcy w Bolkowie ocenieni według skali BARTHEL do 40 pkt są objęci opieką długoterminową domową. Świadczenia zdrowotne pielęgniarские w opiece długoterminowej wykonywanej w warunkach domowych udziela NZOZ Stacja Pielęgniarstwa Rodzinnego Ojca Pio ze Świdnicy.

W DPS w Jaworze placówka w Bolkowie w roku 2022 opieką długoterminową objęto 17 mieszkańców. Świadczenia te były realizowane przez 2 pielęgniarki opieki długoterminowej w zakresie i czasie wynikającym z obowiązujących ich przepisów.

#### Usługi opiekuńcze i pielęgnacyjne

##### 1. Utrzymanie higieny osobistej mieszkańców:

- 1) kąpiel w wannie
- 2) prysznic lub toaleta ciała w łóżku
- 3) mycie włosów
- 4) mycie rąk i twarzy
- 5) toaleta jamy ustnej (mycie zębów, protezy zębowej)
- 6) czesanie
- 7) golenie
- 8) ubieranie i rozbieranie
- 9) obcinanie paznokci
- 10) zmianę pieluchomajtek wg potrzeb w ciągu doby
- 11) toaletę intymnych okolic po oddaniu stolca i zmianę pieluchomajtek w zależności od potrzeb
- 12) opróżnianie worka na mocz
- 13) zmianę worka stomijnego
- 14) zmianę pościeli w razie potrzeby, nie rzadziej niż raz na 2 tygodnie
- 15) pomoc w WC

##### 2. Pomoc w przyjmowaniu posiłków i napojów:

- 1) przygotowanie posiłku, np. podgrzanie, rozdrobnienie, posmarowanie kanapek
- 2) karmienie lub pomoc w przyjmowaniu posiłków
- 3) pojenie lub pomoc w przyjmowaniu napojów

##### 3. Pomoc w przemieszczaniu:

- 1) zmiana pozycji ciała w łóżku w razie potrzeby, nie rzadziej niż co 2 godziny
- 2) przemieszczanie łóżko – wózek lub foteł
- 3) asystowanie przy chodzeniu lub przewożenie wózkiem

##### 4. Wykonane czynności opiekuńcze odnotowuje się w dokumentacji.

Tabela nr 3 przedstawia ilość mieszkańców, którzy skorzystali z konsultacji specjalistycznych.

*Tabela nr 3. Liczba mieszkańców korzystających z konsultacji specjalistycznych w 2022r.*

lp.	Konsultacje specjalistyczne poradnie	Liczba osób		
		DPS Jawor	DPS Bolków	DPS Mierzyce
1	Psychiatryczna	11	6	2
2	Neurologiczna	7	6	2
3	Okulistyczna	20	4	3
4	Laryngologiczna	2	5	2
5	Chirurgiczna	32	16	3
6	Stomatolog	22	5	3
7	Pulmonolog	3	-	-
8	Ortopedyczna	6	6	1
9	Urologiczna	-	1	1
10	Dermatologiczna	11	4	1
11	Reumatologiczna	3	-	-
12	Kardiologiczna	-	2	1
13	Naczyniowa	1	4	2
14	Kontrola rozrusznika serca	1	2	-
15	Ginekolog	1	2	-
16	Anestezjolog	1	-	-
17	Diabetolog	-	5	4

Tabela nr 4 przedstawia na jakich oddziałach szpitalnych byli leczeni nasi podopieczni oraz liczba mieszkańców przebywająca na tych oddziałach. Natomiast tabela nr 5 pokazuje jakie badania diagnostyczne oraz ilu mieszkańcom były wykonane w roku 2022.

*Tabela nr 4. Liczba mieszkańców przebywająca w szpitalu w 2022r.*

lp.	Pobyt w szpitalu	Liczba osób		
		DPS Jawor	DPS Bolków	DPS Mierzyce
1	Oddział wewnętrzny	5	8	10
2	Oddział neurologiczny	1	2	2

lp.	Pobyt w szpitalu	Liczba osób		
3	Oddział dermatologiczny	1	-	-
4	Oddział ortopedyczny	2	6	1
5	Oddział chirurgiczny	2	3	2
6	Oddział zakaźny	1	-	1
7	Oddział okulistyczny	-	-	2
8	Oddział SOR	1	2	-
9	Oddział psychiatryczny	-	4	-
10	Oddział chirurgii naczyniowej	-	3	-
11	Oddział reumatologiczny	2	-	-
12	Oddział rehabilitacyjny	1	-	1
13	Oddział kardiologiczny	-	2	-
14	Oddział OIOM	1	-	-

*Tabela nr 5. Liczba mieszkańców u których wykonano badania diagnostyczne w poszczególnych placówkach w 2022r.*

lp.	Rodzaj badań diagnostycznych	Liczba osób		
		DPS Jawor	DPS Bolków	DPS Mierzyce
1	RTG	1	4	4
2	EKG	1	4	3
3	USG	6	6	4
4	TK	2	2	2
5	FFG	-	3	-
6	USG Doppler	-	2	1
7	POBRANY MATERIAŁ DO BADAŃ	71	40	
8	KOLONOSKOPIA	-	-	-
9	GASTROSKOPIA	-	-	1

Nasi podopieczni korzystają również ze środków pomocniczych tj. pampersy i wkłady anatomiczne, które przysługują co miesiąc oraz z wyrobów ortopedycznych i środków pomocniczych jak : kule, wózki, balkoniki, materace przeciwośliznowe. Zaopatrzenie w

środki pomocnicze i przedmioty ortopedyczne, w które zostali zaopatrzeni nasi podopieczni w zeszłym roku przedstawia tabela nr 6.

*Tabela nr 6. Liczba osób, które uzyskały pomoc w załatwieniu środków pomocniczych i przedmiotów ortopedycznych w 2022r.*

lp.	Środki pomocnicze	Liczba osób		
		DPS Jawor	DPS Bolków	DPS Mierzyce
1	Pieluchomajtki	33os mies.	29os mies.	37os mies.
2	Wkłady anatomiczne	1os mies.	3os mies.	2os mies.
3	Materace przeciwośluzynowe	7	6	2
4	Poduszki przeciwośluzynowe	11	13	-
5	Wózki inwalidzkie ręczne	8	14	4
6	Wózek o napędzie elektrycznym	-	2	-
7	Balkonik chodzik	7	-	-
8	Cewnik zewnętrzny	-	1	-
9	Cewnik urologiczny	-	1	2
10	Worki na mocz	-	2	2
11	Aparat słuchowy	1	-	-
12	Sprzęt stomijny	1 os mies	-	-
13	Okulary	-	-	2
14	Proteza zębów	3	1	2
15	Kule łokciowe	8	-	-
16	Łóżko rehabilitacyjne	1	1	1

#### Terapia zajęciowa i kulturalno - oświatowa

W ramach usług wspomagających mieszkańcom DPS w Jaworze wraz z placówkami Bolków i Mierzyce umożliwia się:

- udział w terapii zajęciowej
- udział w imprezach okolicznościowych w DPS i imprezach lokalnych
- utrzymanie i podnoszenie sprawności fizycznej i psychicznej poprzez udział w imprezach turystyczno – sportowych
- zaspokojenie potrzeb religijnych i kulturalnych

Terapia zajęciowa proponuje do wyboru uczestnictwo w :

- terapii ruchem – ćwiczenia usprawniające, gry i zabawy ruchowe, spacery,

- wyjścia w plener.
- biblioterapii
- muzykoterapii
- ergoterapii i arteterapii
- zajęciach kulinarnych
- terapii rozrywką – zabawy taneczne, imprezy okolicznościowe, pikniki.

Każdy Dom posiada kącik czytelniczy, w którym znajdują się książki oraz prenumerowana prasa codzienna „Gazeta wrocławska”.

Świadczonymi usługami terapeutycznymi objęci są wszyscy mieszkańcy DPS. Formy, metody i rodzaje aktywności dostosowane są indywidualnie dla każdego mieszkańca. Szczególne znaczenie dla podtrzymywania więzi międzypokoleniowej i integracji ze środowiskiem mają spotkania z wychowankami przedszkoli, uczniami szkół podstawowych i licealnych. Formy terapii zajęciowej, które były realizowane w DPS przedstawia tabela nr 7.

*Tabela nr 7. Formy terapii zajęciowej realizowanej w roku 2022.*

Lp.	Rodzaj terapii	Opis
1	Arteterapia	Wyklejanie, malowanie kredkami, farbami, wykonywanie ozdób świątecznych, lepienie z plasteliny, robienie ozdób z kartonu, bibuły, sznurka, kartki okolicznościowe.
2	Ludoterapia	Gry planszowe, szachy, warcaby, chińczyk, kalambury, karty, scrable, domino, spotkania towarzyskie.
3	Biblioterapia	Czytanie książek i głośne czytanie prasy codziennej, oglądanie filmów, zajęcia organizowane przez Bibliotekę w Jaworze
4	zajęcia z elementami socjoterapii	Trening pamięci, rozwiązywanie krzyżówek, łamigłówek, ćwiczenia funkcji poznawczych
5	Muzykoterapia	Śpiewanie piosenek ludowych i biesiadnych, słuchanie muzyki na żywo i z radia
6	Ergoterapia	Prace porządkowe w pokojach, na świetlicy, na terenie Domu, porządkowanie grobów byłych mieszkańców, prace związane z wystrojem Domu stosownie do okoliczności.
7	Terapia ruchem	Gry i zabawy ruchowe na powietrzu, spacery na świeżym powietrzu, wycieczki do lasu
8	Zajęcia kulinarne	Pieczenie ciast, ciasteczek, robienie sałatek owocowych i warzywnych

### **Samorząd mieszkańców**

Mieszkańcy dps mają prawo powoływać samorząd. Reprezentantem samorządu jest wybierana przez ogół społeczności Rada Mieszkańców, która jest gospodarzem domu oraz pełni rolę rzecznika interesów mieszkańców na zasadzie współpartnerstwa z dyrektorem i personelem.

### **Zespół terapeutyczno – opiekuńczy**

Zgodnie z rozporządzeniem Ministra Polityki Społecznej w sprawie domów pomocy społecznej dom funkcjonuje w oparciu o indywidualne plany wspierania, za realizację, których odpowiada pracownik pierwszego kontaktu.

W Domu wspieraniem i aktywizacją mieszkańców zajmują się trzy zespoły terapeutyczno – opiekuńcze na czele których stoi koordynator. Każdy mieszkaniec ma swojego pracownika pierwszego kontaktu, który reprezentuje interesy mieszkańca. Wszyscy mieszkańcy mają opracowany indywidualny plan wspierania i aktywizacji. Pracownik pierwszego kontaktu dąży do bliższego poznania mieszkańca poprzez zaplanowanie i zorganizowanie opieki nad nim i prowadzenie planu indywidualnego wspierania, który ma na celu:

- indywidualne spojrzenie na każdego mieszkańca Domu,
- wspólne, jednakowe oddziaływanie całego personelu na mieszkańca,
- skuteczniejsze opiekowanie się mieszkańcem,
- oraz współpracę personelu.

Plany te na bieżąco są uzupełniane, a pojawiające się problemy i różnorodne kwestie omawiane są podczas comiesięcznych spotkań zespołu terapeutyczno – opiekuńczego, który bezpośrednio zajmuje się wspieraniem mieszkańców.

W roku 2022 odbyło się 36 spotkań zespołów terapeutyczno – opiekuńczych (Jawor – 15, Bolków – 9, Mierzyce – 12). Podczas spotkań zespołów omawiana była praca z mieszkańcem wg indywidualnych planów opieki oraz sprawy bieżące mieszkańców. Wspólnie rozwiązywano problemy i sprawy trudne, łagodzone konflikty.

DPS w Jaworze realizując swoje zadania w stosunku do mieszkańców zapewnia im przede wszystkim poczucie bezpieczeństwa, podopieczni mają świadomość, że w sytuacjach

pogorszenia stanu zdrowia nie będą przenoszeni do innych placówek.

### **Zaspokojenia potrzeb religijnych**

Wychodząc naprzeciw potrzebom religijnym naszych mieszkańców zapewniamy:

- kontakt z kapłanem, możliwość uczestniczenia we Mszy Św. a także korzystania z indywidualnych posług religijnych.
- możliwość udziału w praktykach religijnych zgodnie z wyznaniem mieszkańca.

Szczególnie bowiem w starszym wieku większego znaczenia nabiera zaspokojenie potrzeby duchowej, jaką jest modlitwa. W uroczystościach i świętach religijnych uczestniczy ok. 70% mieszkańców. Zaspokojenie tych potrzeb jest ułatwione z tytułu posiadania własnych kaplic w Jaworze i Mierzycach. Natomiast do placówki w Bolkowie przychodzi kapłan z pobliskiej parafii. Posługa kapłańska jest świadczona przez księży z Parafii Św. Marcina w Jaworze, Św. Jadwigi z Bolkowa oraz Najświętszej Maryi Panny z Mierzyc.

### **Rehabilitacja**

Zajęcia rehabilitacyjne prowadzone są przez fizjoterapeutę w formie czynnej i biernej, zabiegi przeciwoleżynowe oraz nacieranie maściami.

Zabiegi i ćwiczenia wykonywane były na zlecenia lekarskie. Z zabiegów rehabilitacyjnych korzystali mieszkańcy z następującymi schorzeniami:

- stan po udarze niedokrwiennym mózgu z porażeniem połowicznym
- zwyrodnienie stawów
- stan po zawale i wylewie
- stan po amputacji kończyn dolnych
- stwardnienie rozsiane
- parkinson
- po złamaniach, spastyka kończyn
- astma, niewydolność krążenia
- nietrzymanie moczu

Mieszkańcy w małych grupach lub indywidualnie uczestniczyli w ćwiczeniach w celu utrzymania sprawności fizycznej oraz odpowiedniej sprawności ruchowej, a także poprawy samopoczucia. U osób leżących rehabilitacja odbywała się w ich pokoju - przy łóżku. Wykonywane były lekkie ćwiczenia usprawniające, gimnastyka bierna oraz gimnastyka



oddechowa. Stosowana była pionizacja oraz spacerzy przy użyciu chodzika. Stosowano także masaże i nacierania maściami przeciwbólowymi.

Poniższe tabele przedstawiają liczbę osób, które skorzystały z zabiegów rehabilitacyjnych w poszczególnych placówkach w roku 2022.

*Tabela nr 8. Liczba osób korzystających z rehabilitacji w 2022r. w DPS w Jaworze*

<b>Miesiąc</b>	<b>Kinezyterapia</b>	<b>Solux</b>	<b>Bioptron</b>	<b>Inhalacje</b>	<b>Laser</b>	<b>DD</b>	<b>Masaż</b>	<b>Kinesjotaping</b>
styczeń	13	4	2	3	1	1	2	4
luty	15	5	3	3	2	2	2	5
marzec	15	1	3	3	2	1	2	6
kwiecień	17	2	3	1	2	1	2	4
maj	14	2	1	2	2	1	2	2
czerwiec	14	1	1	2	2	1	2	2
lipiec	14	3	-	3	2	-	1	2
sierpień	18	4	2	1	2	1	2	4
wrzesień	16	1	3	1	2	3	4	4
październik	18	1	3	1	2	1	5	4
listopad	15	1	2	1	3	-	1	3
grudzień	16	1	2	1	2	2	2	4

*Tabela nr 9. Liczba osób korzystających z rehabilitacji domowej w ramach NFZ w 2022r. w DPS w Jaworze.*

<b>Miesiąc</b>	<b>Liczba mieszkańców korzystających z rehabilitacji</b>	<b>Kinezyterapia (suma wizyt w miesiącu)</b>
Styczeń	7	80
Luty	7	80
Marzec	8	83
Kwiecień	8	98
Maj	8	100
Czerwiec	8	96
Lipiec	8	96
Sierpień	8	112
Wrzesień	8	82

<i>Miesiąc</i>	<i>Liczba mieszkańców korzystających z rehabilitacji</i>	<i>Kinezyterapia (suma wizyt w miesiącu)</i>
Październik	8	89
Listopad	8	100
Grudzień	7	84

*Tabela nr 10. Liczba osób korzystających z rehabilitacji w 2022r. w DPS w Jaworze placówka Mierzyce.*

<i>Miesiąc</i>	<i>Kinezyterapia</i>	<i>inhalacje</i>	<i>Masaż przyrządowy/ Masaż ręczny</i>	<i>tlenoterapia</i>
styczeń	14		1	
luty	17			
marzec	17			
kwiecień	16			
maj	15			
czerwiec	15	6	5	1
lipiec	13			1
sierpień	15			1
wrzesień	14			1
październik	14	5	2	1

*Tabela nr 11. Liczba osób korzystających z rehabilitacji w 2022r. w DPS w Jaworze placówka w Bolkowie.*

<i>Miesiąc</i>	<i>Liczba mieszkańców korzystająca z gimnastyki porannej</i>	<i>Liczba mieszkańców korzystających z rehabilitacji indywidualnej</i>
lipiec	10	6
sierpień	13	6
wrzesień	15	6
październik	12	6
listopad	12	6
grudzień	10	6

*Tabela nr 12. Liczba osób korzystających z rehabilitacji domowej w ramach NFZ w 2022r. w DPS w Jaworze placówka Bolków.*

<i>Miesiąc</i>	<i>Liczba mieszkańców korzystających z rehabilitacji</i>	<i>Kinezyterapia (suma wizyt w miesiącu)</i>
Styczeń	9	152
Luty	8	112
Marzec	8	161
Kwiecień	11	137
Maj	9	147
Czerwiec	12	116
Lipiec	11	152
Sierpień	11	176
Wrzesień	17	172
Październik	11	168
Listopad	10	160
Grudzień	10	156

### **Wsparcie psychologiczne**

Psycholog wspomaga nowych mieszkańców w procesie adaptacyjnym oraz udziela wsparcia w rozwiązywaniu problemów indywidualnych i grupowych. Interwencje dostosowane są do możliwości mieszkańców i stanowią przede wszystkim rozmowy wspierające, wyjaśniające i pogadanki.

Prewencja psychologiczna ma na celu obniżenie prawdopodobieństwa wystąpienia zaburzeń w funkcjonowaniu somatycznym, psychicznym i społecznym. Cel ten osiąga się poprzez przeciwdziałanie czynnikom ryzyka.

Ponadto podejmowane są interwencje psychologiczne które odnosiły się głównie do:

- rozpoznawania indywidualnych potrzeb mieszkańców oraz ich możliwości,
- stałego wsparcia wszystkich mieszkańców według potrzeb zgłaszanych przez nich osobiście, wskazań pielęgniarek i opiekunów,
- całorocznej pracy indywidualnie z osobami w obniżonym nastroju, lękowych, pobudzonych, których reakcje afektywne są niestabilne, słabo kontrolowane, mających problemy z adaptacją.

- chętnymi do omówienia swoich problemów osobistych i rodzinnych.
- praca nad obniżeniem i niwelowaniem zachowań agresywnych.
- łagodzenie lęków.
- mobilizowanie do podjęcia aktywności poprzez udział w zajęciach proponowanych przez DPS.
- rozwijanie bądź podtrzymywanie zainteresowań.
- wzmacnianie poczucia własnej wartości.
- ćwiczenia zachowań asertywnych.
- mobilizowanie do wsparcia, pomocy osobom słabszym
- trening umiejętności społecznych.
- rozwijanie umiejętności komunikowania się.
- stymulowanie umiejętności radzenia sobie w nowych sytuacjach.

### **Praca socjalna**

Pracownik socjalny swoimi działaniami wspiera i pomaga mieszkańcom DPS we wszystkich czynnościach, sprawach dotyczących ich życia codziennego, począwszy od momentu przybycia do DPS.

Praca socjalna na rzecz mieszkańców obejmuje w szczególności:

- przeprowadzenie rozpoznania sytuacji bytowej kandydata do DPS.
- pomoc mieszkańcom w rozwiązywaniu ich problemów z zaległościami finansowymi wobec urzędów i instytucji.
- wszczynanie i prowadzenie spraw w przedmiocie ubezwłasnowolnienia mieszkańców.
- windykacja należności z tytułu opłat za pobyt w DPS.
- prowadzenie i rozliczanie depozytu mieszkańców DPS.
- pomoc mieszkańcom w adaptacji w nowym środowisku.
- zameldowanie mieszkańców na pobyt stały lub na pobyt czasowy.
- sporządzanie wniosków na podstawie których wydawane są dowody osobiste.
- przygotowanie dokumentacji do Powiatowego Zespołu ds. Orzekania o Niepełnosprawności oraz do Orzecznictwa ZUS celem ustalenia stopnia niepełnosprawności.
- przeprowadzanie u mieszkańców wywiadów środowiskowych związane z ustaleniem odpłatności oraz ze zmianą dochodu własnego mieszkańca, zmianą odpłatności za pobyt w DPS lub aktualizacją do OPS dotyczącą osób otrzymujących zasiłki stałe.

- składanie wniosków do PIRON w celu uzyskania dofinansowania na refundację sprzętu wspomagającego.
- zapewnienie odzieży, obuwia oraz artykułów higieny osobistej uwzględniające bieżące potrzeby mieszkańców.
- współpraca z kuratorami sądowymi.
- pochówki samotnych mieszkańców.
- utrzymywanie kontaktu z rodzinami oraz organizowanie wyjazdów mieszkańców na urlopy i święta do domów rodzinnych.

### **Wyżywienie i organizacja posiłków**

Mieszkańcy mają zapewnione trzy posiłki dziennie. Jadłospisy uwzględniają nawyki żywieniowe i gusty podopiecznych. Dużą wagę przywiązuje się do właściwego doboru artykułów żywnościowych, które dostarczają odpowiednią ilość składników odżywczych. Ze względu na stan zdrowia mieszkańców, w żywieniu mają zastosowanie następujące diety: ogólna, lekkostrawna, cukrzycowa, bezmleczna, zgodnie z zaleceniem lekarza. Istnieje możliwość wyboru posiłków lub otrzymania posiłku dodatkowego. Podstawowe produkty żywnościowe jak: chleb, masło lub margaryna, dżem, napoje dostępne są przez całą dobę. Mieszkańcy mogą spożywać posiłki w pokoju mieszkalnym.

Jadłospisy ustalane są w systemie dekadowym.

### **Szkolenia pracowników**

W ramach podnoszenia wiedzy i kwalifikacji zawodowych personelu w placówkach prowadzone są szkolenia wewnętrzne raz w miesiącu oraz szkolenia zewnętrzne. Personel specjalistyczny doskonali umiejętności zawodowe, zaznajamia się z nowoczesnymi metodami i technikami pracy również przez prenumeratę pism specjalistycznych. Każdy nowo przyjęty pracownik zostaje dodatkowo przeszkolony w zakresie BHP, p.poż oraz podstawowych zasad funkcjonowania Domu. Tabela nr 13 przedstawia szkolenia zewnętrzne oraz ilość osób biorących w nich udział. Natomiast tabele 14, 15 i 16 przedstawiają tematy szkoleń wewnętrznych dla pracowników działu terapeutyczno – opiekuńczego w poszczególnych placówkach.

Tabela nr 13. Szkolenia zewnętrzne pracowników DPS w Jaworze w roku 2022.

Lp.	Data	Temat szkolenia	Ilość osób biorących udział w szkoleniu
1	21.04.2022r	Szkolenie dla kucharzy i magazynierów z program HACCP.	7
2	27.05.2022	Deinstytucjonalizacja usług społecznych – dobre praktyki. DUW we Wrocławiu	1
3	13-15.09.22	24. Międzynarodowa Konferencja Opieki Długoterminowej „Holistyczne podejście do opieki długoterminowej. Potrzeby i możliwości.” TZMO Toruń	5
4	21.10.2022	Stosowanie środków przymusu bezpośredniego. Online UW Wrocław	14

Tabela nr 14. Szkolenia wewnętrzne w DPS w Jaworze w 2022r.

Miesiąc	TEMAT SZKOLENIA
1	Rozwiązywanie konfliktów między mieszkańcami.
2	Emocje w DPS-ie : lęk.
3	Prawo do opieki duszpasterskiej.
4	Depresja wieku podeszłego.
5	Formy wsparcia i aktywizacji mieszkańców DPS-ów.
6	Zaginięcie mieszkańca.
7	Bezpieczeństwo osób starszych.
8	Szacunek i podmiotowe podejście wobec osób z niepełnosprawnością.
9	Prawa i obowiązki mieszkańców i pracowników dps.
10	Co determinuje jakość życia seniorów w dps-ach?
11	Podopieczny z chorobą Parkinsona.
12	Terapia tańcem.

Tabela nr 15. Szkolenia wewnętrzne w DPS w Bolkowie w 2022r.

Miesiąc	TEMAT SZKOLENIA
1	Prawa i obowiązki mieszkańców.
2	Emocje w DPS-ie : lęk.
3	Rozwiązywanie konfliktów między mieszkańcami.
4	Terapia tańcem.
5	Zaginięcie mieszkańca.
6	Bezpieczeństwo osób starszych.
7	Forma wsparcia i aktywizacji mieszkańców Dps-ów.
8	Co determinuje jakość życia seniorów w Dps-ach.
9	Film jako narzędzie terapeutyczne.
10	Opieka mieszkańców.
11	Proces adaptacji mieszkańców w DPS.
12	Zasady efektywnej pracy zespołowej.

Tabela nr 16. Szkolenia wewnętrzne w DPS w Mierzychach w 2022r.

Miesiąc	TEMAT SZKOLENIA
1	Emocje w DPS-ie : lęk.
2	Prawo do opieki duszpasterskiej.
3	Podopieczny z chorobą Parkinsona.
4	Terapia tańcem.
5	Rozwój mieszkańca jako główny cel indywidualnego planu wsparcia.
6	Na czym polega istota leczenia seniorów.
7	Forma wsparcia i aktywizacji mieszkańców Dps-ów.
8	Film jako narzędzie Terapeutyczne.
9	Co determinuje jakość życia seniorów w Dps-ach.
10	Pomoc psychologiczna i psychoterapeutyczna. Kluczowe kompetencje. Wskazówki dotyczące interakcji.
11	Rozwiązywanie konfliktów między mieszkańcami.
12	Prawa i obowiązki mieszkańców.

#### Zatrudnienie pracowników

Ogółem liczba osób zatrudnionych w DPS w Jaworze na umowę o pracę w roku 2022 na dzień 31 grudnia wynosiła 111 pracowników, co przedstawia tabela nr 17, natomiast tabela nr 18 przedstawia liczbę osób zatrudnionych w przeliczeniu na etaty. Tabela nr 19 przedstawia jakie było zatrudnienie w poszczególnych placówkach.

Tabela nr 17. Ogółem liczba osób zatrudnionych w DPS w Jaworze wg stanu na dzień 31 XII 2022r

Lp.	FORMA ZATRUDNIENIA	OGÓLEM ZATRUDNIENI
1	Na podstawie umowy o pracę	111
	Z tego:	
	- w pełnym wymiarze czasu pracy	109
	- w niepełnym wymiarze czasu pracy	2
2	Inne formy	1

Tabela nr 18. Liczba osób zatrudnionych w DPS w Jaworze w 2022r w przeliczeniu na etaty wg stanu na dzień 31 XII 2022r

Lp.	PRACOWNICY	LICZBA OSÓB	W PRZELICZENIU NA ETATY
1	Kierujący jednostką organizacyjną	1	1
2	Działalność opiekuńczo - terapeutyczna	75	74,25
3	Działalność administracyjna	6	5,13
4	Dział gospodarczy i obsługi	29	29
5	RAZEM	111	109,38

Tabela nr 19. Liczba osób zatrudnionych w DPS w Jaworze w 2022r w poszczególnych placówkach wg stanu na dzień 31 XII 2022r.

<i>Lp.</i>	<i>PLACÓWKI DPS w JAWORZE</i>	<i>LICZBA OSÓB ZATRUDNIONYCH w DPS</i>
1	DPS w Jaworze	41
2	DPS w Jaworze placówka w Mierzycach	40
3	DPS w Jaworze placówka w Bolkowie	30
4	<b>RAZEM</b>	<b>111</b>

Sporządziła:

Zatwierdziła:

KIEROWNIK DZIAŁU  
Terapeutyczno-Opiekunczego  
*154*  
mgr Beata Nadkowska

*Beata Nadkowska*



# INFORMACJA O SYTUACJI FINANSOWEJ DOMU POMOCY SPOŁECZNEJ W JAWORZE ZA 2022 R.

## DOCHODY 2022

### Podstawa prawna

Zadaniem własnym Powiatu zgodnie z art. 19 pkt.10 ustawy z dnia 12 marca 2004 r. o pomocy społecznej – jest prowadzenie i rozwój infrastruktury domów pomocy o zasięgu ponadgminnym oraz umieszczanie w nich skierowanych osób. natomiast art. 60-64 ustawy regulują zasady odpłatności za pobyt w DPS. Ustawa o dochodach jednostek samorządu terytorialnego z dnia 13 listopada 2003 r. w art. 87 określa sposób ustalenia i otrzymywania dotacji celowych na utrzymanie domów pomocy społecznych.

Pobyt w DPS jest odpłatny do wysokości średniego miesięcznego kosztu utrzymania mieszkańca ustalanego w DPS o zasięgu powiatowym - przez starostę.

Oplaty za pobyt mieszkańca w DPS ponoszą: **senior** - nie więcej jednak niż 70% swojego dochodu. **rodzina**: małżonek, zstępni przed wstępnymi - w wysokości:

- w przypadku osoby samotnie gospodarującej, jeżeli dochód jest wyższy niż 300% kryterium dochodowego osoby samotnie gospodarującej, jednak kwota dochodu pozostająca po wniesieniu opłaty nie może być niższa niż 300% tego kryterium.
- w przypadku osoby w rodzinie, jeżeli posiadany dochód na osobę jest wyższy niż 300% kryterium dochodowego na osobę w rodzinie, z tym że kwota dochodu pozostająca po wniesieniu opłaty nie może być niższa niż 300% kryterium dochodowego na osobę w rodzinie; oraz **gmina**, z której senior został skierowany do DPS - w wysokości różnicy między średnim kosztem utrzymania seniora w DPS a opłatami wnoszonymi przez rodzinę.

W przypadku osób przyjętych na tak zwanych „starych zasadach” tj do 01.01.2004 r. opłata do wysokości kosztu w formie dotacji otrzymywana jest przez POWIAT z Urzędu Wojewódzkiego. Wojewoda może zwiększyć kwotę dotacji dla powiatu do 20%, w zależności od sytuacji finansowej domów pomocy społecznej w powiecie, a także od uzyskanych dochodów z tytułu odpłatności za pobyt w domu, zgodnie z przepisem art. 155 ust. 2 i 2a ustawy z dnia 12 marca 2004 r. o pomocy społecznej, zastrzeżeniem ust. 2a.

## DOCHODY 2022

Średni miesięczny jednostkowy koszt pobytu mieszkańca w Domu Pomocy Społecznej w Jaworze wynosił 4.383,66 zł.

W okresie od 01-01-2022 do 31-12-2022 r. jednostka zrealizowała dochody w wysokości - 7.648.934,35 zł z następujących źródeł :

- wpływy z opłat za pobyt w domu pomocy – 7.589.444,49 zł.
- wpływy z naliczenia kar umownych – 12.269,25 zł.
- wpływy z darowizn – 500,00 zł.
- wpływy z pozostałych dochodów – 46.720,61 zł (zwroty z tytułu zasiłków pogrzebowych, odszkodowania, wynagrodzenie płatnika składek).

#### DOCHODY - 2022

Paragraf	Przypis należności	Wpłaty	Zaległość	Nadpłata
0830 Stare zasady – pozostałe	188.453,53	189.943,03	350,00	1.839,50
0830 Nowe zasady	7.401.720,43	7.399.501,46	30.509,45	28.290,48
0580	9.871,44	-	9.871,44	-
0950	12.269,25	12.269,25	-	-
0960	500,00	500,00	-	-
0970	46.720,61	46.720,61	-	-
Razem	7.659.535,26	7.648.934,35	40.730,89	30.129,98

Zaległość w kwocie 10.221,44 zł to należność z tytułu naliczonej kary umownej za niedotrzymanie terminu umowy przez firmę Wojciecha Pytlak. Sprawa była prowadzona przez Starostwo w Sądzie i do chwili obecnej należność ta jest nieściągalna (informacja od Komornika).

Pozostała kwota **30.509,45 zł** to należności od mieszkańców i gmin :

#### Zaległość „Nowe zasady” :

Mieszkańcy	221-0830-3	9.194,69 zł
Gminy (MOPSY)	221-0830-4	21.314,76 zł

Należności wymagalne - mieszkańcy – 9.194,69 zł  
 - Gminy – 17.689,29 zł

Liczba osób - „stare zasady” na 31.12.2022 r. - to 15 osób.

WYKONANIE WYDATKÓW ZA 2022 ROK:

Dział	Rozdział	Paragraf	Wydatki 2022	Opis wydatków
852	85202	3020	42.189,00	Świadczenia na rzecz osób fizycznych – odzież ochronna, woda
		4010	5.277.759,44	Wynagrodzenia osobowe pracowników
		4040	361.554,18	Dodatkowe wynagrodzenie roczne
		4110	902.824,70	Pochodne od wynagrodzeń ZUS
		4120	92.588,88	Fundusz Pracy
		4170	36.809,00	Umowa zlecenie
		4210	555.696,03	Zakup materiałów i wyposażenia
		4220	670.500,00	Zakup żywności
		4230	60.000,00	Leki, pieluchomajtki
		4260	442.108,00	Energia, gaz, woda
		4270	192.488,07	Usługi remontowe
		4280	2.501,00	Usługi zdrowotne - medycyna pracy
		4300	197.449,83	Zakup usług pozostałych
		4360	14.802,11	Usługi telekomunikacyjne
		4390	7.046,59	Ekspertyzy, opinie
		4410	4.182,34	Delegacje służbowe oraz ryczałt za rozjazdy
		4430	20.293,69	Oplaty - Urząd Dozoru Technicznego, ubezpieczenie mienia
		4440	204.340,10	ZFSS
		4480	14.428,00	Podatek od nieruchomości
		4520	85.643,61	Trwały Zarząd, opłaty za wywóz nieczystości stałych
		4700	4.602,40	Szkolenia pracowników
		6060	78.105,00	Zakupy inwestycyjne
			9.267.911,97	RAZEM

## UZASADNIENIE

### do wykonania wydatków budżetowych za rok 2022

W roku 2022 średnie zatrudnienie kształtowało się na poziomie 113,75 etatów.

Wydatki na zatrudnienie wynoszą 6 926 850,04 zł, na kwotę składają się wynagrodzenia pracowników wraz z pochodnymi w tym - nagrody jubileuszowe, dodatkowe wynagrodzenia roczne, odprawy emerytalne, dodatki specjalne, składki ZUS, Fundusz Pracy, wydatki na rzecz osób fizycznych, odpisy na ZFŚS oraz szkolenia i delegacje (§ 3020, 4010, 4040, 4110, 4120, 4170, 4410, 4440, 4700).

Dział	Rozdział	Paragraf	Wydatki 2022	Opis wydatków
852	85202	3020	42.189,00	Świadczenia na rzecz osób fizycznych – odzież robocza
		4010	5.277.759,44	Wynagrodzenia
		4040	361.554,18	Dodatkowe wynagrodzenie roczne
		4110	902.824,70	Pochodne od wynagrodzeń ZUS
		4120	92.588,88	Fundusz Pracy
		4170	36.809,00	Umowa zlecenie
		4410	4.182,34	Delegacje
		4440	204.340,10	ZFŚS
		4700	4.602,40	Szkolenia
			6926850,04	RAZEM

Rok 2022	
Nagrody jubileuszowe	117.351,53
Odprawy emerytalne	68.342,94
Razem	185.694,47

Wydatki związane z utrzymaniem obiektu i zapewnienie potrzeb bytowych mieszkańców:

1. Wyżywienie mieszkańców - § 4220 kwota wydatków 670.500,-

Tabela kosztów :

	Koszty - wyżywienie podopiecznych	Koszt całodziennego wyżywienia podopiecznych 2022
1. DPS Bolków - 40 miejsc. osobodni 14308	170.116,00	11,90
2. DSP Jawor- 60 miejsc. osobodni 21167	253.612,44	11,99
3. DSP Mierzyce - 65 miejsc. osobodni 22820	265.207,97	11,62
<b>Razem:</b>	<b>688.936,41</b>	

W stosunku do roku 2021 nastąpił wzrost kosztów na wyżywienia o kwotę 160.608,25 zł.  
DPS w Jaworze stara się utrzymać jak najniższą stawkę żywnościową, pomimo tego jadłospis jest urozmaicony. Zapewniamy naszym mieszkańcom śniadania, obiady, kolacje i podwieczorki.  
Dietetycy zatrudnieni w DPS dbają o zapewnienie odpowiedniego żywienia bogatego w kalorie i wartości odżywcze.

2. Zakup materiałów i wyposażenia - § 4210 kwota wydatków wyniosła 555.696,03 zł

Zakup materiałów i wyposażenia	4210	Kwota
olej opałowy		256.495,70
paliwo do samochodów		19.601,32
chemia- środki czystości, środki higieny osobistej mieszkańców		107.121,89
Zakup wyposażenia kuchni – meble , naczynia, kuchnie gazowe.		35.148,17

Pozostałe wydatki obejmują zakup - wyposażenia, akcesoriów komputerowych, materiałów remontowych, materiałów biurowych i pozostałych.

Pozycja *koszty materiałów gospodarczych i remontowych* odpowiada za większość bieżących remontów, napraw, zakupu materiałów (materiały hydrauliczne, elektryczne, ślusarskie, ogumienia,

płyny hydrauliczne, oleje, farby, szpachle, środki ochrony roślin, itp.). Remonty bieżące przeprowadzamy sami, własnymi pracownikami i staramy się by pokoje i budynki były ciągle odnawiane w miarę naszych możliwości.

Pozycja *chemia* to także środki do utrzymania czystości powierzchni, pomieszczeń i ubrań a także środki higieny osobistej mieszkańców, typu: szampony, pasty do zębów, maszynki do golenia, papier toaletowy, itp.

3. **Zakup energii** to paragraf 4260 – kwota wydatków wynosi - **442.108,00 zł**.

Wydatki w tym paragrafie kształtują się następująco:

<b>Zakup energii, gazu, wody</b>	<b>4260</b>	<b>Kwota</b>
ENERGIA		219.227,07
WODA		43.337,80
GAZ		179.543,13

4. **Wydatki remontowe** paragraf 4270 – **192.488,07 zł**

w tym głównie na naprawy związane z dźwigami osobowymi i przemysłowymi (windy) oraz ich stała konserwacja a także naprawami sprzętu kuchennego i samochodów. W 2022 roku dodatkowo wykonano prace:

- wykonanie remontu pomieszczenia łazienki oraz pomieszczenia gospodarczego przy łaźni, a także wymiana pionów kanalizacyjnych i wodnych na czterech kondygnacjach w Jaworze – 92.250 zł.
- remont dachu w budynku administracyjnym w Bolkowie – 16.637,79 zł.

5. **Wydatki na zakup usług pozostałych** paragraf 4300 – **197.449,83** w tym :

- koszty badań wstępnych pracowników, odprowadzanie ścieków, usługi komunalne, kominiarskie, odpady medyczne, usługi informatyczne, usługi psychologiczne, usługi prawne, usługi pocztowe, przeglądy gaśnic, wind, usługi elektryczne, usługi pogrzebowe, monitoring owadów, wymiana rynien na budynku administracyjnym w Bolkowie, czyszczenie zbiorników na olej opalowy w Mierzycach.

6. W 2022 roku poniesiono wydatki na **zadania inwestycyjne** w łącznej kwocie 78.105,00 w tym na:

- dostawa fabrycznie nowej pralnicowirówki przemysłowej, wolnostojącej na potrzeby Domu

Pomocy Społecznej w Jaworze (Dom w Mierzycach) w kwocie 36.777,00 zł

• dostawa dwóch suszarek bębnowych przemysłowych do Domu Pomocy Społecznej w Jaworze (Domy w Jaworze i Bolkowie) w kwocie 41.328,00 zł.

W roku 2022 jednostka zrealizowała wydatki w ramach dotacji na zadania bieżące :

1. Umowa nr 3.DPS.B.2022 z dnia 6-09-2022 na dofinansowanie bieżących potrzeb DPS - w kwocie 118.327,00 zł - poniesiono wydatki na zakup energii, żywności, oleju opałowego, chemii, pościeli oraz zakup kuchni gazowych szt. 2 (Dom w Jaworze i Bolkowie), patelni elektrycznej i miksera (Dom w Mierzycach).

2. Wydatkowano środki z funduszu Przeciwdziałania Covid-19 w kwocie 151.164,00 zł w tym na :

• zakup środków ochrony osobistej, lamp bakteriobójczych, oczyszczacza powietrza, mat dezynfekujących, łóżek rehabilitacyjnych, proszku Eltra, pościeli oraz na wypłatę dodatków do wynagrodzeń.

Sporządził



Zatwierdził

WZNIKATOR  
-Ellyze  
J

