

**POWIATOWE CENTRUM POMOCY RODZINIE  
W JAWORZE  
ORGANIZATOR RODZINNEJ PIECZY ZASTĘPCZEJ**  
ul. Szpitalna 12 a, 59-400 Jawor  
tel. / fax 76 871 - 14 - 11,  
e-mail: [pcprjawor@poczta.fm](mailto:pcprjawor@poczta.fm)

---

**Sprawozdanie z działalności  
Powiatowego Centrum Pomocy Rodzinie w Jaworze  
za rok 2021**

**oraz jednostek podległych.**

**Marzec 2022 r.**

## Spis treści

Wstęp	2
I. Schemat Organizacyjny Powiatowego Centrum Pomocy Rodzinie w Jaworze.	3
II. Realizacja zadań przez poszczególne Działy PCPR.	4
1. Dział administracyjno-księgowy.	4
1) Zespół administracyjno-kadrowy.	4
2) Zespół finansowo-księgowy. Realizacja budżetu w 2021 r.	6
2. Dział Powiatowy Ośrodek Interwencji Kryzysowej w Jaworze.	12
3. Dział Pomocy Społecznej.	14
4. Realizacja Powiatowego Programu rozwoju pieczy zastępczej.	20
III. Zrealizowane zadania inwestycyjne	31
IV. Zestawienie potrzeb w zakresie pomocy społecznej i pieczy zastępczej.	41
Załącznik nr 1. Informacja na temat działalności Warsztatów Terapii Zajęciowej w Jaworze.	
Załącznik nr 2. Informacja z działalności Domu Pomocy Społecznej w Jaworze.	
Załącznik nr 3. Informacja z działalności Ośrodka Wsparcia „Pod Zielonym Dębem” w Jaworze.	

## Wstęp

Powiatowe Centrum Pomocy Rodzinie w Jaworze jest jednostką organizacyjną Powiatu Jaworskiego. Działa w oparciu o statut nadany przez Radę Powiatu w Jaworze oraz Regulamin organizacyjny uchwalony przez Zarząd Powiatu w Jaworze. Realizuje zadania powiatu z zakresu pomocy społecznej, pieczy zastępczej, rehabilitacji osób niepełnosprawnych, przeciwdziałania przemocy w rodzinie, wynikające z następujących aktów prawnych:

- 1) ustawy z dnia 12 marca 2004 r. o pomocy społecznej,
- 2) ustawy z dnia 27 sierpnia 1997 r. o rehabilitacji zawodowej i społecznej oraz zatrudnianiu osób niepełnosprawnych,
- 3) ustawy z dnia 29 lipca 2005 r. o przeciwdziałaniu przemocy w rodzinie,
- 4) ustawy z dnia 9 czerwca 2011 r. o wspieraniu rodziny i systemie pieczy zastępczej,
- 5) ustawy z dnia 12 grudnia 2013 r. o cudzoziemcach,  
oraz innych ustaw.

Powiatowe Centrum Pomocy Rodzinie w Jaworze realizuje zadania powiatu dotyczące rozwiązywania problemów społecznych, ze szczególnym uwzględnieniem programów pomocy społecznej, wspierania osób z niepełnosprawnościami, starszych, dotkniętych przemocą i innych osób zależnych, wymagających zapewnienia wsparcia i opieki. Do zadań Centrum należy również prowadzenie specjalistycznego poradnictwa, organizowanie opieki w rodzinach zastępczych, zapewnienie opieki i wychowania dzieciom w placówkach opiekuńczo-wychowawczych, przyznawanie pomocy pieniężnej na usamodzielnienie oraz na kontynuowanie nauki osobom opuszczającym pieczę zastępczą, schroniska dla nieletnich, zakłady poprawcze, specjalne ośrodki szkolno-wychowawcze lub młodzieżowe ośrodki wychowawcze. Centrum oferuje pomoc przy integracji ze środowiskiem osobom mającym trudności w przystosowaniu się do życia, usamodzielniającym się wychowankom pieczy zastępczej i innych instytucji: MOW, MOS, specjalnych ośrodków szkolno-wychowawczych czy zakładów poprawczych, uchodźcom, osobom chorym, niepełnosprawnym nie tylko poprzez pomoc finansową, ale także działalność informacyjną, mającą na celu przybliżenie istniejących praw i uprawnień posiadanych przez takie osoby.

W roku 2021, w związku z wystąpieniem pandemii COVID-19, wśród zadań realizowanych przez PCPR w Jaworze pojawiły się nowe, których celem było zminimalizowanie skutków nowych, nieznanych wcześniej problemów i trudności dotyczących społeczeństwa. Pandemia wymusiła zmiany organizacyjne dotyczące kontaktu i obsługi klientów i podopiecznych PCPR. Jednakże, pomimo trudności, udało się zrealizować dodatkowe zadania, a kadra zawodowa starała się, aby udzielana pomoc w najwyższym stopniu odpowiadała na potrzeby mieszkańców powiatu.

I. Schemat Organizacyjny Powiatowego Centrum Pomocy Rodzinie w Jaworze.

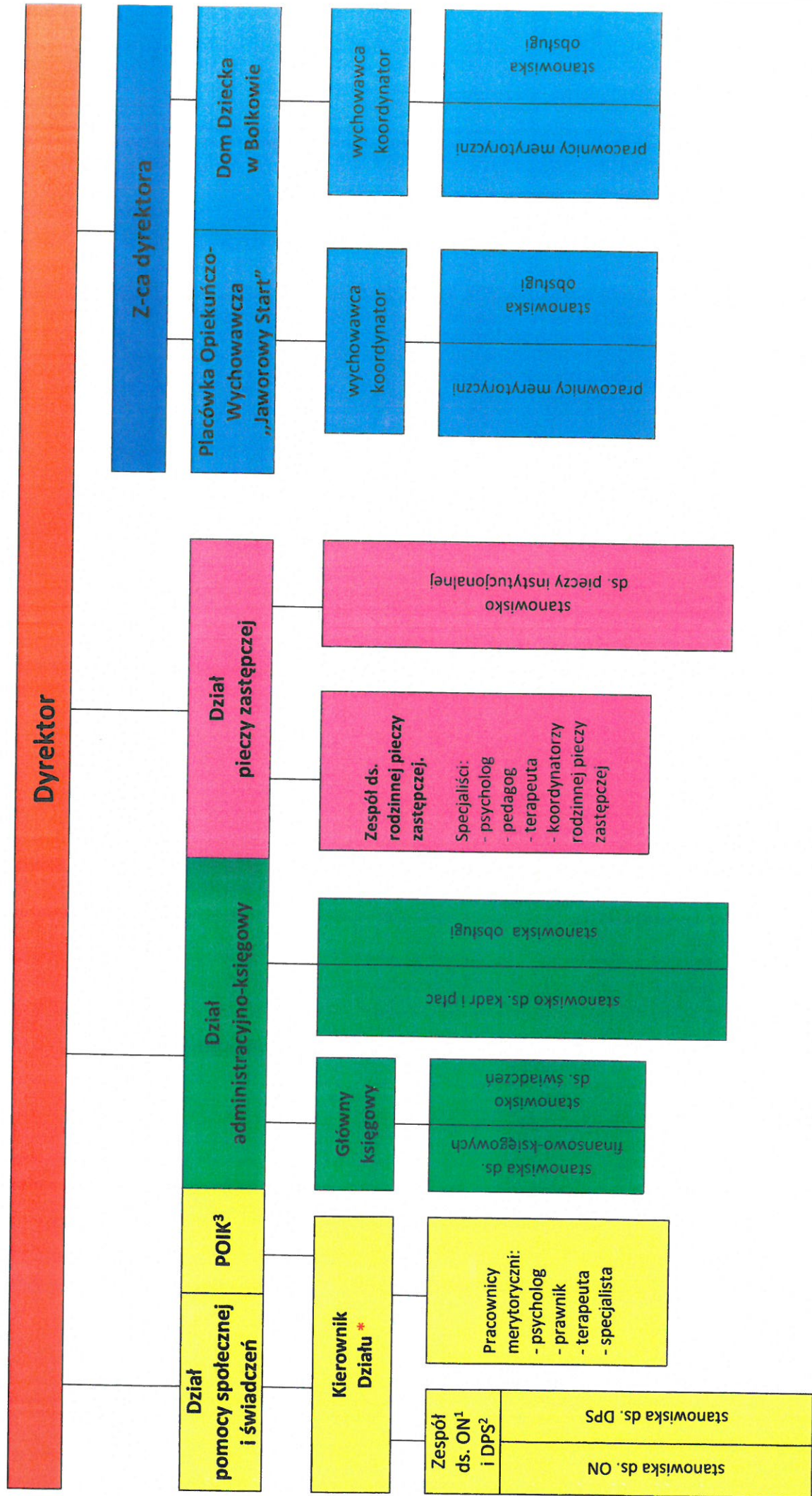

OBJAŚNIENIA

1. ON - osoby niepełnosprawne
2. POIK - Powiatowy Ośrodek Interwencji Kryzysowej
- \* W okresie realizacji projektów ze środków pochodzących z zewnętrznych źródeł finansowania Kierownikowi Działu pomocy społecznej podlega również zespół projektowy, utworzony do realizacji danego projektu.
3. DPS - domy pomocy społecznej

## II. Realizacja zadań przez poszczególne Działy PCPR.

### 1. Dział administracyjno-księgowy.

#### 1) Zespół administracyjno-kadrowy.

##### a) Ruch kadrowy w PCPR w Jaworze w 2021 r.

Na 1 stycznia 2021 r. w Centrum zatrudnionych było 45 osób (42,13 etatu) natomiast na dzień 31 grudnia 2021 r. – 46 osób (42,25 etatu).

W okresie całego roku nowy stosunek pracy został nawiązany z 11 osobami (10,75 etatu), w tym zatrudniono dwie osoby (2 etaty) w ramach projektu „Door-to-door” oraz główną księgową (na zastępstwo).

Zwolnienia pracownicze w 2021 r. – 10 osób (9,5 etatów) w tym:

- ✓ 2 osoby w związku z likwidacją stanowiska pracy,
- ✓ 1 osoba z inicjatywy pracodawcy,
- ✓ 5 osób za porozumieniem stron z inicjatywy pracownika,
- ✓ 2 osoby z upływem czasu zawartej umowy.

##### b) Szkolenia.

Pracownicy Centrum uczestniczyli w 4 szkoleniach zewnętrznych organizowanych przez DOPS we Wrocławiu w formie on-line, 8 szkoleniach podnoszących umiejętności i kompetencje zawodowe, z których 7 odbyło się w formie on-line, a jedno w siedzibie PCPR. Szkolenia z zakresu BHP – 11 osób.

##### c) Sprawy techniczne.

W 2021 r. w budynkach będących w trwałym zarządzie PCPR przeprowadzone zostały następujące prace:

- ✓ przegląd techniczny budynków,
- ✓ przeglądy instalacji grzewczych i elektrycznych,
- ✓ przegląd instalacji alarmowych p.poż. w placówkach opiekuńczo-wychowawczych,
- ✓ przeglądy związane z przepisami HACAP,
- ✓ przeglądy kominiarskie,
- ✓ przeglądy techniczne samochodów, będących na stanie PCPR,
- ✓ korekty i wycinki drzewostanu.

W Placówce „Jaworowy Start” w Jaworze wymieniono okno oraz drzwi wejściowe, co zostało sfinansowane przez Stowarzyszenie na rzecz Domu Małych Dzieci w Jaworze.

Zakupiono samochód osobowy typu BUS dla Domu Dziecka w Bolkowie.

Zakończone zostały prace związane z przeniesieniem Domu Dziecka z Kaczorowa do Bolkowa. Wykonano m.in. nowe ogrodzenie wokół części otoczenia należącego do placówki. Od września 2021 r. dzieci mieszkają w nowej siedzibie – Bolków, ul. Mickiewicza 2.

Wykonana została modernizacja centralnego ogrzewania w budynku przy ul. Starojaworskiej 7. Wymieniono kotły grzewcze oraz całą instalację co.

Ponadto na bieżąco prowadzono drobne prace remontowe i budowlane, które wykonywali pracownicy zatrudnieni w poszczególnych Działach PCPR. Należy tu wymienić wszelkiego rodzaju naprawy wyposażenia, malowanie pomieszczeń, wymianę armatury łazienkowej i sanitarnej, itp. We wszystkich obiektach sukcesywnie wymieniane jest wyposażenie, zużyte meble, sprzęt komputerowy, sprzęt agd i rtv.

2) Zespół finansowo-księgowy.

Realizacja budżetu PCPR w Jaworze w 2021r.

Rozdział 85218 – PCPR.

Wydatki.

Lp.	Wyszczególnienie	Par.	Plan	Wykonanie
1.	Wydatki osobowe niezaliczone do wynagrodzeń	3020	632,00	631,04
2.	Wynagrodzenia osobowe pracowników	4010	622 573,00	622 573,00
3.	Dodatkowe wynagrodzenie roczne	4040	47 575,00	47 574,36
4.	Składki na ubezpieczenie społeczne	4110	118 640,00	118 640,00
5.	Składki na Fundusz Pracy oraz Solidarnościowy Fundusz Wsparcia Osób Niepełnosprawnych	4120	13 412,00	13 412,00
6.	Wpłaty na PFRON	4140	8 866,00	8 866,00
7.	Wynagrodzenia bezosobowe	4170	940,00	940,00
8.	Zakup materiałów i wyposażenia	4210	17 779,00	17 778,16
9.	Zakup energii	4260	68 500,00	68 435,43
10.	Zakup usług remontowych	4270	4 465,00	4 464,90
11.	Zakup usług zdrowotnych	4280	509,00	509,00
12.	Zakup pozostałych usług	4300	129 666,00	114 687,70
13.	Opłaty z tyt. zakupu usług telekomunik.	4360	3 406,00	3 396,32
14.	Podróże służbowe krajowe	4410	4 504,00	4 503,11
15.	Różne opłaty i składki	4430	2 882,00	2 881,54
16.	Odpisy na ZFŚS	4440	29 672,00	29 672,00
17.	Opłaty za rzecz budżetów jednostek samorządu terytorialnego	4520	4 683,00	4 682,54
18.	Szkolenia pracowników	4700	890,00	890,00
19.	Wpłaty na PPK finansowane przez podmiot zatrudniający	4710	2 061,00	2 047,57
20.	Wydatki inwestycyjne jednostek budżetowych (wykonanie nowego centralnego ogrzewania w budynku w Jaworze, przy ul. Starojaworskiej 7)	6050	351 000,00	350 044,37
<b>RAZEM</b>			<b>1 432 655,00</b>	<b>1 416 629,04</b>

Dochody.

Lp.	Wyszczególnienie	Par.	Plan	Wykonanie
1	Wpływy z usług	0830	47 530,13	48 651,80

**Rozdział 85295 – Pozostała działalność.**

- 1) Projekt współfinansowany ze środków Europejskiego Funduszu Społecznego w ramach RPO „Inwestycja w siebie szansą na lepsze jutro”.
- 2) Projekt finansowany ze środków PFRON pn. „Usługi indywidualnego transportu „Door-to-door” oraz poprawa dostępności architektonicznej wielorodzinnych budynków mieszkalnych”.

**Wydatki.**

L.p.	Wyszczególnienie	Par.	Plan	Wykonanie
1.	Wynagrodzenia osobowe pracowników	4017	51 303,30	51 183,87
2.	Wynagrodzenia osobowe pracowników	4019	9 364,64	9 245,27
3.	Dodatkowe wynagrodzenie roczne	4047	10 877,85	10 877,85
4.	Dodatkowe wynagrodzenie roczne	4049	1 262,46	1 262,46
5.	Składki na ubezpieczenie społeczne	4117	14 544,67	14 365,36
6.	Składki na ubezpieczenie społeczne	4119	2 266,56	2 233,11
7.	Składki na Fundusz Pracy oraz Solidarnościowy Fundusz Wsparcia Osób Niepełnosprawnych	4127	1 838,56	1 769,20
8.	Składki na Fundusz Pracy oraz Solidarnościowy Fundusz Wsparcia Osób Niepełnosprawnych	4129	297,69	284,75
9.	Wynagrodzenia bezosobowe	4177	7 806,92	7 469,80
10.	Wynagrodzenia bezosobowe	4179	929,81	866,93
11.	Zakup materiałów i wyposażenia	4217	4 553,23	4 150,50
12.	Zakup materiałów i wyposażenia	4219	849,27	774,14
13.	Zakup usług zdrowotnych	4287	337,12	168,56
14.	Zakup usług zdrowotnych	4289	62,88	31,44
15.	Zakup pozostałych usług	4307	89 495,55	62 532,84
16.	Zakup pozostałych usług	4309	10 593,71	7 560,26
17.	Oplaty z tyt. zakupu usług telekomunik.	4367	126,42	126,42
18.	Oplaty z tyt. zakupu usług telekomunik.	4369	23,58	23,58
19.	Podróże służbowe krajowe	4417	695,37	695,37
20.	Podróże służbowe krajowe	4419	80,69	80,69
21.	Różne opłaty i składki	4437	2 980,98	2 770,28
22.	Różne opłaty i składki	4439	556,02	516,72
23.	Odpisy na ZFŚS	4440	21 142,00	21 142,00
24.	Wydatki inwestycyjne jednostek budżetowych	6067	147 490,00	143 444,56
25.	Wydatki inwestycyjne jednostek budżetowych	6069	27 510,00	26 755,44
<b>RAZEM</b>			<b>406 989,28</b>	<b>370 331,40</b>



## Rozdział 85510 – Placówki opiekuńczo-wychowawcze.

### Wydatki.

L.p.	Wyszczególnienie	Par.	Plan	Wykonanie
1.	Zadania bieżące realizowane na podst. porozumień między jst (opłaty za utrzymanie dzieci w pieczy instytucjonalnej na terenie innych powiatów)	2320	31 000,00	30 869,40
2.	Wydatki osobowe niezaliczone do wynagrodzeń	3020	645,00	645,00
3.	Świadczenia społeczne (pomoc pieniężna na kontynuowanie nauki, zagospodarowanie, usamodzielnienie)	3110	114 200,00	114 199,69
4.	Dodatek do zryczałtowanej kwoty (500+ dla dzieci w placówkach opiekuńczo-wychowawczych typu rodzinnego)	3110	273 269,00	268 972,36
5.	Inne formy pomocy dla uczniów (kieszonkowe dla wychowanków placówek)	3260	13 235,00	13 115,00
6.	Wynagrodzenia osobowe pracowników	4010	920 315,00	920 315,00
7.	Koszty obsługi (500+)	4010	2 731,00	2 689,72
8.	Dodatkowe wynagrodzenie roczne	4040	76 412,00	76 411,99
9.	Składki na ubezpieczenie społeczne	4110	170 600,00	170 600,00
10.	Składki na Fundusz Pracy oraz Solidarnościowy Fundusz Wsparcia Osób Niepełnosprawnych	4120	18 246,00	18 246,00
11.	Wynagrodzenia bezosobowe	4170	23 100,00	23 099,79
12.	Zakup materiałów i wyposażenia	4210	82 051,00	82 043,92
13.	Zakup środków żywności	4220	88 800,00	88 799,59
14.	Zakup energii	4260	166 942,00	166 873,95
15.	Zakup usług remontowych	4270	17 470,00	17 460,71
16.	Zakup usług zdrowotnych	4280	1 416,00	1 415,50
17.	Zakup pozostałych usług	4300	132 683,00	132 682,72
18.	Opłaty z tyt. zakupu usług telekomunik.	4360	6 534,00	6 313,57
19.	Podróże służbowe krajowe	4410	2 767,00	2 766,95
20.	Różne opłaty i składki	4430	5 500,00	5 428,77
21.	Odpisy na ZFŚS	4440	33 417,00	33 389,00
22.	Podatek od nieruchomości	4480	6 000,00	6 000,00
23.	Opłaty za rzecz budżetów jst	4520	21 235,00	21 234,34
24.	Wpłaty na PPK finansowane przez podmiot zatrudniający	4710	585,00	487,21
25.	Wydatki inwestycyjne jednostek budżetowych (zakup samochodu typu BUS dla Domu Dziecka w Bolkowie)	6060	35 000,00	35 000,00
<b>RAZEM</b>			<b>2 244 153,00</b>	<b>2 239 060,18</b>

### Dochody:

L.p.	Wyszczególnienie	Par.	Plan	Wykonanie
1.	Wpływy z usług	0830	38 202,38	42 863,31
2.	Dotacje celowe otrzymane z gminy na zadania bieżące realizowane na podstawie porozumień (zwroty gmin za pobyt dzieci w placówkach)	2900	637 433,28	700 357,78
3.	Dotacje celowe otrzymane z powiatu na zadania bieżące realizowane na podst. porozumień (opłaty za utrzymanie dzieci z innych powiatów)	2320	300 000,00	195 180,49
<b>Razem:</b>			<b>975 635,66</b>	<b>938 401,58</b>

**§ 2900**

1.	MOPS Jawor	269 619,10 zł
2.	GMOPS Bolków	303 863,59 zł
3.	GOPS Mściwojów	119 838,44 zł
4.	GOPS Wądroże Wlk.	4 469,80 zł
5.	GOPS Męcinka	2 566,85 zł

**§ 2320**

1.	PCPR Zgorzelec	18 923,04 zł
2.	PCPR Żywiec	176 257,45 zł

**Rozdział 85395 – Pozostała działalność. Karta Polaka.**

L.p.	Wyszczególnienie	Par.	Plan	Wykonanie
1.	Świadczenia społeczne	3110	27 142,50	27 142,50
2.	Wynagrodzenia osobowe pracowników	4010	814,00	814,00
Razem:			27 956,50	27 956,50

**Rozdział 85156 – Składki na ubezpieczenie zdrowotne oraz świadczenia dla osób objętych obowiązkiem ubezpieczenia zdrowotnego (wychowankowie placówek opiekuńczo-wychowawczych).**

L.p.	Wyszczególnienie	Par.	Plan	Wykonanie
1	Składki na ubezpieczenie zdrowotne	4130	21 000,00	17 496,00

**Rozdział 85508 – Rodziny Zastępcze.**

L.p.	Wyszczególnienie	Par.	Plan	Wykonanie
1.	Zadania bieżące realizowane na podst. porozumień między jst (opłaty za utrzymanie dzieci w rodzinach zastępczych na terenie innych powiatów)	2320	219 264,00	219 257,96
2.	Świadczenia społeczne (pomoc pieniężna na kontynuowanie nauki, zagospodarowanie, usamodzielnienie)	3110	1 346 850,00	1 346 850,00
3.	Dodatek do zryczałtowanej kwoty (500+ dla podopiecznych rodzin zastępczych)	3110	598 520,00	597 857,52
4.	Wynagrodzenia osobowe pracowników	4010	163 770,00	163 770,00
5.	Koszty obsługi (500+)	4010	5 980,00	5 978,58
6.	Dodatkowe wynagrodzenie roczne	4040	5 021,00	5 020,39
7.	Składki na ubezpieczenie społeczne	4110	42 098,00	42 097,78
8.	Fundusz Pracy	4120	2 919,00	2 919,00
9.	Wynagrodzenia bezosobowe	4170	145 216,00	145 215,12
10.	Zakup materiałów i wyposażenia	4210	1 496,00	1 495,45
11.	Zakup pozostałych usług	4300	7 850,00	7 850,00
12.	Wpłaty na PPK finansowane przez podmiot zatrudniający	4710	404,00	404,00
RAZEM			2 539 388,00	2 538 715,80

**Dochody:**

L.p.	Wyszczególnienie	Par.	Plan	Wykonanie
1.	Dotacje celowe otrzymane z gminy na zadania bieżące realizowane na podstawie porozumień	2900	323 159,61	356 011,44
2.	Dotacje celowe otrzymane z powiatu na zadania bieżące realizowane na podst. porozumień	2320	128 642,19	136 893,19
RAZEM			<b>451 801,80</b>	<b>492 904,63</b>

**§ 2900**

1.	GOPS Mściwojów	8 692,00 zł
2.	GOPS Męcinka	23 878,31 zł
3.	GMOPS Bolków	74 254,70 zł
4.	GOPS Paszowice	58 287,08 zł
5.	GOPS Wądroże Wlk.	37 910,05 zł
6.	MOPS Jawor	152 989,30 zł

**§ 2320**

1.	PCPR Świdnica	8 358,22 zł
2.	PCPR Kędzierzyn Koźle	13 177,00 zł
3.	PCPR Kamienna Góra	17 384,00 zł
4.	PCPR Żywiec	8 692,00 zł
5.	Powiat Wrocławski	13 177,00 zł
6.	MOPS Legnica	13 177,00 zł
7.	PCPR Lubin	15 925,86 zł
8.	PCPR Ruda Śląska	14 229,00 zł
9.	PCPR Złotoryja	10 303,90 zł
10.	WCPR Warszawa	12 098,14 zł
11.	MOPS Wałbrzych	10 371,07 zł

**Rozdział 85220 – Jednostka specjalistycznego poradnictwa, mieszkania chronione i ośrodki interwencji kryzysowej.**

L.p.	Wyszczególnienie	Par.	Plan	Wykonanie
1.	Wynagrodzenia osobowe pracowników	4010	73 291,00	73 290,94
2.	Składki na ubezpieczenie społeczne	4110	11 157,00	11 157,00
3.	Składki na Fundusz Pracy oraz Solidarnościowy Fundusz Wsparcia Osób Niepełnosprawnych	4120	1 414,00	1 414,00
4.	Zakup materiałów i wyposażenia	4210	189,00	188,94
5.	Zakup energii	4260	17 220,00	17 210,59
6.	Zakup usług remontowych	4270	800,00	800,00
7.	Zakup usług pozostałych	4300	1 862,00	1 861,58
8.	Opłaty za rzecz budżetów jst	4520	2 195,00	2 194,90
RAZEM			<b>108 128,00</b>	<b>108 117,95</b>

**Dochody:**

L.p.	Wyszczególnienie	Par.	Plan	Wykonanie
1.	Dochody z najmu i dzierżawy	0750	12 764,29	12 764,29
2.	Wpływy z usług	0830	1 382,59	1 382,59
3.	Wpływy z różnych dochodów	0970	3 353,50	3 733,80
RAZEM			<b>17 500,38</b>	<b>17 880,68</b>

**Rozdział 85205 – zadania w zakresie przeciwdziałania przemocy w rodzinie.**

L.p.	Wyszczególnienie	Par.	Plan	Wykonanie
1.	Zakup materiałów i wyposażenia	4210	200,00	200,00
2.	Zakup usług pozostałych	4300	9 280,00	9 280,00
RAZEM			<b>9 480,00</b>	<b>9 480,00</b>

**§ 4210**

Materiały biurowe 200,00 zł

**§ 4300**

Zawarto umowę z Centrum Terapii i Psychoedukacji na prowadzenie zajęć korekcyjno-edukacyjnych dla osób stosujących przemoc w rodzinie zamieszkałych na terenie Powiatu Jaworskiego, dokumentacji oraz sprawozdawczości z przeprowadzonych zajęć, konsultacji w sprawie sprawców, monitoringu postępów sprawców w pracy nad sobą, współpracy z instytucjami z terenu Powiatu Jaworskiego.

Środki zewnętrzne i dotacje otrzymane w 2021 r.:

L.p.	Wyszczególnienie	Kwota
1.	Dotacje celowe otrzymane z gmin na zadania bieżące realizowane na podstawie porozumień (placówki opiekuńczo-wychowawcze)	700 357,78
2.	Dotacje celowe otrzymane z powiatów na zadania bieżące realizowane na podstawie porozumień (placówki opiekuńczo-wychowawcze)	195 180,49
3.	Dotacje celowe otrzymane z gmin na zadania bieżące realizowane na podstawie porozumień (rodziny zastępcze)	356 011,44
4.	Dotacje celowe otrzymane z powiatów na zadania bieżące realizowane na podstawie porozumień (rodziny zastępcze)	136 893,19
5.	Dochody z najmu garaży	12 764,29
6.	Wpływy z różnych dochodów – opłaty mieszkanie chronione	3 733,80
7.	Nawiązki sądowe, darowizny	66 492,54
8.	Zwroty za usługi (Starojaworska 7)	48 651,80
9.	Zwroty za usługi (Piastowska 12)	42 863,31
10.	Zwroty za usługi (Piłsudskiego-PUP)	1 382,59
11.	Projekt „Inwestycje w siebie szansą na lepsze jutro”	103 578,46
12.	Program korekcyjno-edukacyjny dla osób stosujących przemoc w rodzinie	9 480,00
13.	Projekt „Usługi indywidualnego transportu door-to door oraz poprawa dostępności architektonicznej wielorodzinnych budynków mieszkalnych”	245 610,94
14.	Karta Polaka	27 956,50
15.	Zwrot świadczeń nienależnych	4 750,10
16.	Odpłatność rodziców biologicznych	100,00
17.	Odsetki za nieterminowe wpłaty	335,01
Razem:		<b>1 956 142,24</b>

## 2. Dział - Powiatowy Ośrodek Interwencji Kryzysowej.

W strukturze organizacyjnej Powiatowego Centrum Pomocy Rodzinie w Jaworze działa Powiatowy Ośrodek Interwencji Kryzysowej (POIK), w ramach którego prowadzone jest mieszkanie chronione dla usamodzielnianych wychowanków pieczy zastępczej z siedzibą w Paszowicach. Z mieszkania chronionego korzystają pełnoletni wychowankowie opuszczający placówki opiekuńczo-wychowawcze i rodziny zastępcze znajdujący się w trudnej sytuacji życiowej, jaką jest brak własnego mieszkania. W 2021 r. z tego typu wsparcia skorzystało sześcioro wychowanków, z czego trzy osoby opuściło rodzinną pieczę zastępczą oraz trzy instytucjonalną pieczę zastępczą.

W POIK udzielana była pomoc w formie doradczej, informacyjnej, prawnej oraz psychologicznej. Każda z form pomocy służyła osobom, które wykazywały potrzebę wsparcia w rozwiązywaniu swoich problemów życiowych oraz miała umożliwić lepsze funkcjonowanie we własnym środowisku i społeczności. Problemy zgłaszane przez te osoby w szczególności dotyczyły kwestii przemocy w rodzinie, uzależnień, opieki nad dzieckiem oraz trudnej sytuacji materialnej. W roku 2021 r. z powodu panującej epidemii COVID-19 oraz z licznymi obostrzeniami, pomoc udzielana była głównie telefonicznie lub mailowo, w szczególnych sytuacjach wsparcie udzielane było w siedzibie jednostki lub w miejscu zamieszkania osoby, której udzielano pomocy.

Mieszkańcy Powiatu Jaworskiego mogli skorzystać z bezpłatnych porad prawnych świadczonych przez pracownika PCPR w Jaworze w siedzibie Centrum w następujących dniach i godzinach:

- poniedziałek 8.00 – 12.00,
- piątek 14.00 – 18.00.

Porady dotyczyły takich spraw, jak ustalenie ojcostwa, realizacja obowiązku alimentacyjnego, rozwiązanie małżeństwa i podział majątku, uregulowanie kontaktów z dzieckiem, rozstrzygnięcia na temat sposobu wykonywania władzy rodzicielskiej, przeprowadzenie spraw spadkowych po zmarłym członku rodziny, zabezpieczenie interesów członka rodziny niezdolnego do samodzielnego prowadzenia swoich spraw, sprawy mieszkaniowe, a także przepisów antycovidowych. Ponadto z poradnictwa prawnego korzystają osoby mające problemy z obroną swoich praw w sprawach pracowniczych lub w postępowaniach administracyjnych. Dostęp do bezpłatnych porad prawnych pozwala im skuteczniej bronić swoich praw oraz zapobiegać negatywnym skutkom braku wiedzy na temat obowiązującego prawa z powodu braku środków na opłacenie usług prawnych. **W ramach poradnictwa prawnego udzielano 80 porad telefonicznych oraz 30 porad w siedzibie PCPR.**

Wsparcia emocjonalnego osobom znajdującym się w kryzysie udziela zatrudniony w Centrum psycholog. Bezpłatne konsultacje psychologiczne udzielane były w każdy piątek od godz. 15.00 do 18.00. W związku z sytuacją epidemiczną poradnictwo świadczone było przede wszystkim telefonicznie, ale w sytuacjach bardzo trudnych odbywały się one w siedzibie Centrum lub w domu osoby wymagającej wsparcia – oczywiście przy zachowaniu zabezpieczeń związanych z COVID-19. **W okresie od 1 stycznia do 31 grudnia 2021 r. łącznie udzielono 32 konsultacji psychologicznych.**

W ramach Powiatowego Ośrodka Interwencji Kryzysowej działa całodobowy dyżur psychologa pod następującym numerem telefonu **517 - 814 - 756.**

### **Realizacja Programu korekcyjno-edukacyjnego dla sprawców przemocy w rodzinie.**

Program realizowany był w okresie od maja do października 2021 r. Środki na ten cel otrzymane z Dolnośląskiego Urzędu Wojewódzkiego we Wrocławiu w roku 2021 to kwota 9 480 zł. Do programu osoby kierowane były przez kuratorów sądowych oraz zespoły interdyscyplinarne ds. przeciwdziałania przemocy w rodzinie.

Programem objęto 12 osób, z czego spośród łącznej liczby 12 osób przystępujących do programu, 9 osób ukończyło program.

Zajęcia ze sprawcami przemocy w rodzinie prowadzone były w formie indywidualnej oraz grupowej przez doświadczonego terapeutę, które miały na celu rozpoczęcie zmian postaw i zachowań przemocowych, aby zapewnić ochronę i bezpieczeństwo osób krzywdzonych.

### 3. Dział Pomocy Społecznej.

#### 1) Rehabilitacja społeczna.

Powiatowe Centrum Pomocy Rodzinie realizuje zadania na rzecz osób niepełnosprawnych, określone w ustawie z dnia 27 sierpnia 1997 r. o rehabilitacji zawodowej i społecznej oraz zatrudnianiu osób niepełnosprawnych. Udzielanie wszechstronnego wsparcia w usprawnianiu i integracji osób niepełnosprawnych ze środowiskiem społecznym jest jednym z najważniejszych zadań realizowanych przez Powiatowe Centrum Pomocy Rodzinie w Jaworze. Zakres tych działań jest istotnym elementem rehabilitacji społecznej, polegającej na przygotowaniu osoby niepełnosprawnej do pełnienia różnych ról społecznych właściwych do wieku i płci oraz na umożliwieniu jej pełnego uczestnictwa w życiu społecznym, a przez to integrację i reintegrację społeczną. Realizacja powyższych celów, zgodnie z ustawą o rehabilitacji zawodowej i społecznej polega głównie na wyrabianiu zaradności osobistej i umiejętności samodzielnego wypełniania ról społecznych.

Realizacja zadań z zakresu rehabilitacji społecznej dokonywana jest m.in. przez:

- a) dofinansowanie sportu, kultury, rekreacji i turystyki osób,
- b) dofinansowanie zaopatrzenia w sprzęt rehabilitacyjny, przedmioty ortopedyczne i środki pomocnicze,
- c) dofinansowanie likwidacji barier architektonicznych, technicznych i w komunikowaniu się w związku z indywidualnymi potrzebami osób niepełnosprawnych,
- d) dofinansowanie uczestnictwa osób niepełnosprawnych i ich opiekunów w turnusach rehabilitacyjnych,
- e) dofinansowanie kosztów działania warsztatów terapii zajęciowej.

**Środki otrzymane na zadania z zakresu rehabilitacji społecznej w roku 2021 to kwota 1 683 752,75 zł.**

**Ad. a) - dofinansowanie sportu, kultury, rekreacji i turystyki osób – zadanie nie było realizowane.**

**Ad. b) - dofinansowanie zaopatrzenia w sprzęt rehabilitacyjny, przedmioty ortopedyczne i środki pomocnicze.**

Plan	386 432,75 zł,
Wykonanie	386 293,44 zł (99,96%).

**Sprzęt rehabilitacyjny** jest to sprzęt niezbędny do prowadzenia zajęć rehabilitacyjnych mających za zadanie osiągnięcie, przy aktywnym uczestnictwie osoby niepełnosprawnej, możliwie najwyższego poziomu jej funkcjonowania, jakości życia i integracji społecznej.

W 2021 r. zawarto 8 umów na kwotę **37 942 zł**, w tym:

- ✓ 1 umowa na dofinansowanie dla osób prawnych i jednostek organizacyjnych nie posiadających osobowości prawnej działających na rzecz rehabilitacji osób niepełnosprawnych na kwotę **27 120,00 zł**,
- ✓ 7 umów z osobami niepełnosprawnymi na kwotę **10 822,00 zł**.

**Przedmioty ortopedyczne** są to przyrządy niezbędne osobie niepełnosprawnej w przypadku trwałego inwalidztwa, w okresie choroby lub usprawnienia leczniczego.

Przysługują w zależności od rodzaju przedmiotu raz na 2,3,4 lub 5 lat oraz w uzasadnionych medycznie przypadkach przyznawane przedterminowo w potwierdzonych zmianach w stanie fizycznym i pogorszeniu się stanu zdrowia pacjenta.

**Środki pomocnicze** to takie środki, które ułatwiają w znacznym stopniu, bądź umożliwiają funkcjonowanie osoby niepełnosprawnej w środowisku społecznym.

W roku 2021 złożono **561** wniosków na zaopatrzenie w przedmioty ortopedyczne i środki pomocnicze, pozytywnie rozpatrzono **543** wnioski. Wyplacono dofinansowanie w wysokości **348 352,24 zł**.

**Ad. c) - dofinansowanie likwidacji barier architektonicznych, technicznych i w komunikowaniu się w związku z indywidualnymi potrzebami osób niepełnosprawnych.**

Plan	<b>216 250,00 zł,</b>
Wykonanie	<b>216 228,26 zł (99,99%).</b>

Ze środków Funduszu może być dofinansowana usługa tłumacza migowego lub tłumacza-przewodnika, likwidacja barier architektonicznych, w komunikowaniu się i technicznych w związku z indywidualnymi potrzebami osób niepełnosprawnych. Realizacja powyższych zadań ma na celu umożliwienie lub w znacznym stopniu ułatwienie osobie niepełnosprawnej wykonywanie podstawowych, codziennych czynności lub kontaktów z otoczeniem. O dofinansowanie likwidacji barier architektonicznych mogą ubiegać się osoby niepełnosprawne, które mają trudności w poruszaniu się. O dofinansowanie likwidacji barier w komunikowaniu się i technicznych mogą ubiegać się osoby niepełnosprawne, jeżeli jest to uzasadnione potrzebami wynikającymi z niepełnosprawności.

W roku 2021 złożono **63** wnioski, dofinansowanie wyplacono **55** osobom, w tym:

- ✓ do likwidacji barier architektonicznych - **15** osób, wyplacono **107 710,00 zł,**
- ✓ do likwidacji barier technicznych - **21** osób, wyplacono **72 736,00 zł,**
- ✓ do likwidacji barier w komunikowaniu się - **19** osób, wyplacono **35 782,26 zł.**

**Ad. d) - dofinansowanie uczestnictwa osób niepełnosprawnych i ich opiekunów w turnusach rehabilitacyjnych.**

Plan	<b>104 750,00 zł,</b>
Wykonanie	<b>104 750,00 zł (100%).</b>

Ta aktywna forma rehabilitacji połączona z elementami wypoczynku ma na celu poprawę psychofizycznej sprawności, wyrobienie zaradności, rozwój umiejętności społecznych uczestników, m. in.: przez nawiązywanie i rozwijanie kontaktów społecznych uczestników, realizację i rozwijanie zainteresowań, a także udział w różnorodnych zajęciach indywidualnych i grupowych przewidzianych programem. Do korzystania są uprawnione dzieci oraz osoby dorosłe legitymujące się ważnym orzeczeniem o niepełnosprawności. Osoba niepełnosprawna może również ubiegać się o dofinansowanie ze środków PFRON uczestnictwa w turnusie jej opiekuna, wyłącznie na wyraźne i uzasadnione zalecenie lekarza.

W 2021 r. złożono wnioski dla **87** uczestników i **47** opiekunów, przyznano dofinansowanie dla **81** osób, w tym dla **11** dzieci.



**Ad. e) - dofinansowanie kosztów działania warsztatów terapii zajęciowej.**

Plan 976 320,00 zł,

Wykonanie 976 320,00 zł (100%).

W Powiecie Jaworskim działają Warsztaty Terapii Zajęciowej w Jaworze. Warsztaty są wyodrębnioną organizacyjnie i finansowo placówką stwarzającą osobom niepełnosprawnym niezdolnym do podjęcia pracy możliwość rehabilitacji społecznej i zawodowej w zakresie pozyskania lub przywracania umiejętności niezbędnych do podjęcia zatrudnienia. Zajęcia odbywają się w pracowniach: artystycznej, ogrodniczej, gospodarstwa domowego, technicznej, ceramicznej, informatyczno-technicznej, umiejętności społecznych.

W 2021 r. w zajęciach WTZ wzięło udział 45 osób niepełnosprawnych, z czego:

a) 34 osoby w wieku 19-40 lat,

b) 11 osób w wieku 41-60 lat.

Uczestnicy zajęć korzystający z rehabilitacji w ramach WTZ:

c) poniżej 5 lat – 15 osób,

d) od 5-8 lat – 3 osoby,

e) powyżej 8 lat – 27 osób.

PCPR w Jaworze sprawuje nadzór merytoryczny nad działalnością WTZ.

Szczegółowa informacja dot. działalności WTZ - zał. nr 1.

**2) Dom Pomocy Społecznej w Jaworze.**

Na terenie Powiatu Jaworskiego funkcjonuje Dom Pomocy Społecznej w Jaworze. Jego działalność wynika z art. 19 ustawy o pomocy społecznej z dnia 12 marca 2004 r. (tj. Dz. U. z 2021 r., poz. 2268 z późn. zm.),

Dom przeznaczony jest dla 165 mieszkańców, którzy mieszkają w budynkach w Jaworze, Bolkowie i Mierczycach. Budynki placówek przystosowane są do potrzeb osób niepełnosprawnych. W celu zapewnienia mieszkańcom pełnej swobody poruszania się, usunięte zostały wszelkie bariery architektoniczne, zainstalowano windy, zbudowano podjazdy. Dom Pomocy Społecznej posiada również pokoje gościnne dla rodzin.

PCPR w Jaworze wydaje decyzje o umieszczeniu w DPS oraz pełni nadzór merytoryczny nad jednostką. W okresie od 01.01.2021 r. do 31.12.2021 r. wydano 38 decyzji o umieszczeniu w Domu Pomocy Społecznej Jaworze.

Szczegółowa informacja dotycząca działalności DPS w Jaworze – zał. nr 2.

**3) Wsparcie osób z zaburzeniami psychicznymi.**

Zadanie to realizuje Ośrodek Wsparcia „Pod Zielonym Dębem” w Jaworze. Ośrodek, mieszczący się przy ul. Starojaworskiej 7 jest placówką dziennego pobytu dla 35 osób z zaburzeniami psychicznymi (typ A B). Ośrodek ma zasięg ponadgminny, swoją ofertę kieruje do mieszkańców Powiatu Jaworskiego. Placówka dziennego pobytu jest czynna codziennie (od poniedziałku do piątku) w godzinach od 7.30-15.30. Do placówki przyjmowane są osoby pełnoletnie. Uczestnicy to osoby z terenu gminy i miasta Jawora.

PCPR w Jaworze wydaje decyzje kierujące do Ośrodka oraz sprawuje nadzór merytoryczny nad jego działalnością. W 2021 roku wydano 37 decyzji.

Szczegółowa informacja dot. działalności jednostki – zał. nr 3.

#### 4) Pilotażowy program „Aktywny Samorząd”.

Rok 2021 był kolejnym, w którym realizowano pilotażowy program „Aktywny samorząd”, którego głównym celem jest wyeliminowanie lub zmniejszenie barier ograniczających uczestnictwo beneficjentów pomocy w życiu społecznym, zawodowym i w dostępie do edukacji.

Plan	152 681,01 zł,
Wykonanie	124 210,25 zł (81,35%).

W ramach programu złożono 29 wniosków. Dofinansowanie otrzymało 25 osób, w tym:

- a) pomoc w zakupie sprzętu elektronicznego lub jego elementów oraz oprogramowania – 6 osób,
- b) pomoc w zakupie wózka inwalidzkiego o napędzie elektrycznym – 4 osoby,
- c) pomoc w zakupie skutera inwalidzkiego o napędzie elektrycznym – 1 osoba,
- d) pomoc w zakupie i montażu oprzyrządowania do posiadanego samochodu – 2 osoby,
- e) pomoc w zakupie oprzyrządowania elektrycznego do wózka ręcznego – 1 osoba,
- f) pomoc w zakupie szkolenia w zakresie obsługi nabytego w ramach programu sprzętu elektronicznego – 1 osoba,
- g) pomoc w uzyskaniu wykształcenia na poziomie wyższym – 9 osób,
- h) pomoc w uzyskaniu prawa jazdy – 1 osoba.

#### 5) Usługi indywidualnego transportu DOOR-TO-DOOR.

Aby wyjść na przeciw potrzebom mieszkańców Powiatu Jaworskiego, Powiatowe Centrum Pomocy Rodzinie w Jaworze przygotowało i realizuje projekt pn. „Usługi indywidualnego transportu na rzecz osób z niepełnosprawnościami na terenie Powiatu Jaworskiego”. Na realizację projektu Państwowy Fundusz Rehabilitacji Osób Niepełnosprawnych przyznał Powiatowi Jaworskiemu środki finansowe w wysokości 443 591,40 zł. Środki zostały przyznane w ramach projektu grantowego obejmującego wdrożenie usług transportowych door-to-door dla osób z potrzebą wsparcia w zakresie mobilności. Realizatorem projektu jest PCPR w Jaworze.

Z otrzymanych środków zakupiony został samochód osobowy typu bus, który jest dostosowany do przewozu osób niepełnosprawnych, w tym także osób poruszających się na wózku inwalidzkim. Samochód wyposażony jest w wózek inwalidzki oraz schodołaz. Zatrudniono kierowcę oraz pracownika, których zadaniem jest m.in. udzielanie wsparcia osobom korzystającym z usługi.

Usługa door-to-door to usługa obejmująca pomoc w dotarciu do miejsca docelowego, np. urzędu, lekarza, na rehabilitację czy szkolenie, a następnie powrót z miejsca docelowego do miejsca zamieszkania. Usługa jest całkowicie bezpłatna.

Pierwszeństwo z korzystania z usługi mają osoby z orzeczoną niepełnosprawnością w zakresie poruszania się, osoby ze schorzeniami wzroku i słuchu oraz osoby, które ukończyły 65 lat. Ponadto z usługi mogą skorzystać osoby, u których problemy w poruszaniu się występują czasowo np. na skutek wypadku czy urazu. Usługa umożliwia użytkownikom m.in.:

- a) aktywizację społeczną, tj. aktywny udział w życiu społeczności lokalnej, który posłuży nabyciu, przywróceniu lub wzmocnieniu kompetencji społecznych, samodzielności i aktywności społecznej poprzez:
- b) osobiste załatwianie spraw urzędowych (m.in. w urzędach, bankach, placówkach

- edukacyjnych, instytucjach publicznych itp.),
- c) korzystanie z usług poprawiających jakość życia niedostępnych on-line lub w miejscu zamieszkania (np. usługi kosmetyczne, fryzjerskie, szewskie, krawieckie itp.),
  - d) udział w spotkaniach organizowanych przez władze lokalne i organizacje społeczne w szczególności w obchodach świąt państwowych i uroczystości związanych z ważnymi dla danej społeczności lokalnej wydarzeniami,
  - e) udział w ważnych uroczystościach i wydarzeniach rodzinnych takich jak ślub lub pogrzeb członka rodziny,
  - f) odwiedziny u osób bliskich przebywających w placówkach medycznych lub opiekuńczych,
  - g) dowóz na różnego rodzaju formy wsparcia z zakresu aktywizacji społecznej, zdrowotnej, edukacyjnej i zawodowej,
  - h) aktywizację zdrowotną: tj.: wyeliminowanie lub złagodzenie barier zdrowotnych utrudniających funkcjonowanie w społeczeństwie oraz dostęp do usług zdrowotnych, w tym rehabilitacyjnych.

Usługa świadczona jest od maja ubiegłego roku. Na podstawie zebranych informacji wynika, iż świadczenie usługi spotkało się z bardzo dużym zainteresowaniem. Poprawia w sposób znaczący sytuację osób z ograniczoną mobilnością i zwiększa ich udział w życiu społecznym i zawodowym. W 2021 roku z usługi indywidualnego transportu door-to-door z Powiatu Jaworskiego skorzystały 54 osoby, z tego wiele osób korzystało z usługi kilkakrotnie.

#### **6) Prowadzenie bezpłatnej wypożyczalni sprzętu rehabilitacyjnego.**

Powiatowe Centrum Pomocy Rodzinie w Jaworze prowadzi bezpłatną Wypożyczalnię Sprzętu Rehabilitacyjnego i Przedmiotów Ortopedycznych, która ma za zadanie wypełniać luki występujące w systemie opieki zdrowotnej. Oferta Wypożyczalni jest skierowana głównie do osób, których nie stać na zakup drogiego sprzętu rehabilitacyjnego i ortopedycznego. Z Wypożyczalni można korzystać pod warunkiem okazania zaświadczenia lekarskiego wskazującego na konieczność korzystania z określonego typu sprzętu. Wypożyczalnia jest czynna od poniedziałku do piątku, w godzinach od 8.00 – 13.00.

L.p.	Nazwa sprzętu	Ilość
1.	KULE ŁOKCIOWE	15
2.	KULE DLA REUMATYKÓW	2
3.	CHODZIK CZTEROKOŁOWY	20
4.	BALKONIK REHABILITACYJNY KROCZĄCY	3
5.	WÓZEK INWALIDZKI	9
6.	ŁÓŻKO SZPITALNE REHABILITACYJNE	4
7.	KRZESŁO TOALETOWE	3
8.	BASEN SANITARNY	5
9.	KACZKA SANITARNA MĘSKA	1
10.	LASKI	13
11.	LASKA DLA OSOBY NIEWIDOMEJ	1
12.	MATERAC	4

Z uwagi na to, że wypożyczenie sprzętu jest bezpłatne (wypożyczający wpłaca kaucję, która po zwrocie sprzętu jest oddawana), Wypożyczalnia cieszy się dużym zainteresowaniem. Niestety, sprzęt będący na wyposażeniu, ulega zużyciu, więc konieczne jest doposażenie Wypożyczalni. W 2021 r. Powiatowe Centrum Pomocy Rodzinie w Jaworze zakupiło następujący sprzęt:

- a) łóżko rehabilitacyjne – szt. 1,
- b) wózek inwalidzki standard – szt. 2.

#### **7) Karta Polaka.**

Karta Polaka może być przyznana osobie, która deklaruje przynależność do Narodu Polskiego oraz osobie, której polskie pochodzenie zostało stwierdzone zgodnie z przepisami ustawy z dnia 9 listopada 2000 r. o repatriacji. Przyznanie świadczeń reguluje ustawa z dnia 7 września 2007 r. o Karcie Polaka. Wypłata świadczeń następuje po wydaniu odpowiedniej decyzji przez wojewodę.

W 2021 r. wypłacono środki na podstawie dwóch decyzji, dla posiadacza Karty Polaka na kwotę **27 142,50 zł.**

#### **8) Kontrole przeprowadzone przez Powiatowe Centrum Pomocy Rodzinie w Jaworze w jednostkach podległych merytorycznie.**

W 2021 r. przeprowadziło kontrole w następujących jednostkach:

- a) Domu Pomocy Społecznej w Jaworze - w zakresie przestrzegania poziomu obowiązujących podstawowych usług opiekuńczych, wspomagających i zaspokajających potrzeby bytowe świadczonych przez Dom dla mieszkańców z uwzględnieniem przestrzegania zasad bezpieczeństwa. Kontrola wypadła pozytywnie bez zaleceń,
- b) Ośrodka Wsparcia „Pod Zielonym Dębem” w Jaworze - kontrola obejmowała wybrane zagadnienia dotyczące zakresu i poziomu obowiązujących, podstawowych usług opiekuńczych oraz wspomagających świadczonych przez Ośrodek. Kontrola wypadła pozytywnie bez zaleceń.
- c) Warsztatach Terapii Zajęciowej – kontrola dotyczyła ważności posiadanych przez uczestników Warsztatów orzeczeń oraz treść zawartych w nich wskazań, prawidłowości kwalifikowania kandydatów na uczestników Warsztatów, zgodności organizacji pracy i zajęć w Warsztatach z postanowieniami rozporządzenia, regulaminu organizacyjnego Warsztatów oraz z umową.

#### **4. Realizacja Powiatowego Programu rozwoju pieczy zastępczej.**

Zadania z zakresu pieczy zastępczej, określone w ustawie z dnia 9 czerwca 2011 r. o wspieraniu rodziny i systemie pieczy zastępczej, realizuje Organizator rodzinnej pieczy zastępczej, którego funkcję w Powiecie Jaworskim pełni Powiatowe Centrum Pomocy Rodzinie w Jaworze. Podstawą realizacji zadań jest Powiatowy Program rozwoju pieczy zastępczej. Wprowadzenie i realizacja Programu pozwala na sprawniejsze wykonywanie zadań zawartych w ustawie o wspieraniu rodziny i systemie pieczy zastępczej. Bezpośrednio realizacją Programu zajmuje się Dział pieczy zastępczej oraz Działy: Placówka opiekuńczo-wychowawcza „Jaworowy Start” w Jaworze oraz Dom Dziecka w Kaczorowie.

Celem pieczy zastępczej jest zaspokojenie potrzeb emocjonalnych dziecka, ze szczególnym uwzględnieniem jego potrzeb bytowych, zdrowotnych, edukacyjnych i kulturalno-rekreacyjnych, przygotowanie dziecka do godnego, samodzielnego i odpowiedzialnego życia, pokonywania trudności życiowych, zgodnie z zasadami etyki, nawiązywania i podtrzymywania bliskich, osobistych i społecznie akceptowanych kontaktów z rodziną i rówieśnikami. Realizacja zadań z zakresu pieczy zastępczej powinna być ukierunkowana przede wszystkim na powrót dziecka do rodziny biologicznej. Gdy jest to niemożliwe, powinno się podejmować działania w celu znalezienia dla dziecka rodziny adopcyjnej, a w przypadku braku możliwości przysposobienia dziecka – opiekę i wychowanie w środowisku zastępczym, najlepiej o charakterze rodzinnym.

Pieczka zastępcza jest sprawowana w formie rodzinnej i instytucjonalnej. Formy rodzinne pieczy zastępczej to rodziny zastępcze (spokrewnione, niezawodowe, zawodowe, zawodowe pełniące funkcję pogotowia rodzinnego i zawodowe specjalistyczne) oraz rodzinny dom dziecka. Formy instytucjonalnej pieczy zastępczej to placówki opiekuńczo-wychowawcze, regionalne placówki opiekuńczo-terapeutyczne, interwencyjne ośrodki preadopcyjne. Organizacja tych pierwszych jest zadaniem powiatu, dwie pozostałe należą do kompetencji marszałka województwa.

Podstawą umieszczenia dziecka w pieczy zastępczej jest orzeczenie sądu, ale w przypadku pilnej konieczności, na wniosek lub za zgodą rodziców dziecka, możliwe jest umieszczenie dziecka w pieczy zastępczej, na podstawie umowy zawartej między rodziną zastępczą lub prowadzącym rodzinny dom dziecka a starostą, właściwym ze względu na miejsce zamieszkania tej rodziny lub miejsce prowadzenia rodzinnego domu dziecka. O zawartej umowie starosta zawiadamia niezwłocznie sąd. Bywa też tak, że dziecko jest w pieczy zastępczej na własną prośbę, na wniosek rodzica lub osoby trzeciej, a także w razie bezpośredniego zagrożenia życia lub zdrowia dziecka w związku z przemocą w rodzinie po interwencji pracownika socjalnego.

Umieszczenie dziecka w pieczy zastępczej następuje po wyczerpaniu wszystkich form pomocy rodzicom dziecka, chyba, że dobro dziecka wymaga niezwłocznego zapewnienia opieki. Pobyt w pieczy zastępczej trwa do czasu zaistnienia warunków umożliwiających powrót dziecka do rodziny lub umieszczenia w rodzinie przysposabiającej. Jeżeli nie jest to możliwe, dziecko pozostaje w pieczy do uzyskania pełnoletności. Objęcie dziecka jedną z form pieczy zastępczej następuje na okres nie dłuższy niż do osiągnięcia pełnoletności. Osoba, która ją osiągnęła w okresie pieczy zastępczej, może pozostać w pieczy zastępczej nie dłużej jednak niż do ukończenia 25 roku życia pod warunkiem, że kontynuuje naukę.

## 1) Rodzinna piecza zastępcza.

### 1.1. Charakterystyka rodzin zastępczych.

W Powiecie Jaworskim rodzinna piecza zastępcza sprawowana jest w rodzinach zastępczych spokrewnionych, niezawodowych i zawodowych. Łącznie w 2021 r. funkcjonowało 91 rodzin zastępczych, w których przebywało 131 dzieci.

L. p.	Rodzaj rodziny zastępczej	Liczba rodzin	Liczba dzieci w rodzinach
1.	Spokrewniona	63	85
2.	Niezawodowe	26	31
3.	Zawodowe	3	15
4.	Pomocowa	0	0

*Rodzaje rodzin zastępczych w 2021 r. z liczbą dzieci w poszczególnych rodzinach.*

L.p.	Gmina	Liczba rodzin	Liczba dzieci w rodzinach
1.	Jawor	45	58
2.	Bolków	23	36
3.	Mściwojów	5	5
4.	Wądroże Wielkie	6	8
5.	Paszowice	6	7
6.	Męcinka	8	15

*Rodziny zastępcze w poszczególnych gminach Powiatu Jaworskiego w 2021 r.*

W 2021 r. w rodzinach zastępczych umieszczono po raz pierwszy w pieczy zastępczej 19 dzieci.

L.p.	Gmina	Liczba przyjętych dzieci
1.	Jawor	10
2.	Bolków	2
3.	Mściwojów	1
4.	Wądroże Wielkie	1
5.	Paszowice	2
6.	Męcinka	3

*Liczba dzieci umieszczonych po raz pierwszy w rodzinach zastępczych.*

W okresie sprawozdawczym wobec 10 dzieci zmieniona została forma opieki. Pod opiekę rodziców biologicznych powróciło 3 dzieci, 2 dzieci przeniesiono do placówki opiekuńczo-wychowawczej, 1 dziecko zostało przysposobione, 4 wychowanków rozpoczęło proces usamodzielnienia.

L.p.	Przyczyna zmiany formy opieki nad dziećmi	Liczba dzieci
1.	Powrót dziecka do rodziny biologicznej	3
2.	Umieszczenie dziecka w placówce opiekuńczo-wychowawczej	2
3.	Umieszczenie dziecka w innej rodzinie zastępczej	0
4.	Usamodzielnienie	4
5.	Przysposobienie	1

*Zmiana formy opieki nad dziećmi.*

## 1.2. Formy wspierania rodzin zastępczych.

Rodziny zastępcze mogą korzystać z różnych form pomocy oferowanych przez PCPR w Jaworze. W momencie otrzymania postanowienia sądowego dot. powstania rodziny zastępczej, PCPR w Jaworze informuje rodzinę o rodzajach wsparcia. Rodziny otrzymują pomoc pozafinansową oraz pieniężną – na utrzymanie dzieci w rodzinie zastępczej.

### 1.2-1. Pomoc pozafinansowa.

- a) poradnictwo specjalistyczno-prawne i psychologiczne,
- b) grupa wsparcia dla rodzin zastępczych,
- c) Zespół ds. oceny sytuacji dziecka w rodzinie zastępczej,
- d) szkolenia,
- e) opieka koordynatora rodzinnej pieczy zastępczej,
- f) usługi wsparcia w ramach projektu „Inwestycja w siebie szansa na lepsze jutro”.

**Ad. a) Poradnictwo specjalistyczne** udzielane jest w postaci porad prawnych, konsultacji i spotkań z psychologiem oraz terapii rodzinnej. Poradnictwo prawne udzielane jest nieodpłatnie w poniedziałki i piątki. Opiekunowie zastępczy korzystają z porad prawnych w zakresie alimentacji na rzecz dzieci, ustalania prawa do renty rodzinnej czy innych świadczeń pieniężnych, w sprawach dotyczących opieki prawnej nad dziećmi, świadczeń zdrowotnych, edukacji, ubezpieczeń, władzy rodzicielskiej, spraw majątkowych, mieszkaniowych, itp.

Pomoc psychologiczna udzielana jest codziennie. Pomocą objęte są rodziny, w których występują problemy w sprawowaniu opieki nad dziećmi związane z trudnościami szkolnymi, zaburzeniami zachowania, niedostosowaniem społecznym, nadpobudliwością, agresją, różnego rodzaju lękami, itp. Psycholog prowadzi także spotkania z rodzinami zastępczymi oraz sporządza opinie psychologiczne.

**Ad. b) Rodziny zastępcze korzystają ze spotkań grupy wsparcia**, które odbywają się w każdy pierwszy piątek miesiąca. Prowadzone są przez psychologa. W trakcie trwania spotkania rodziny dzielą się swoimi problemami, szukają ich rozwiązania i wspierają siebie nawzajem. W związku z epidemią COVID -19 spotkania grupy wsparcia zostały ograniczone, odbyły się jedynie dwa spotkania.

**Ad. c) Zespół ds. oceny sytuacji dziecka umieszczonego w rodzinie zastępczej** ocenia funkcjonowanie rodziny zastępczej oraz dziecka, które w tej rodzinie przebywa. W jego skład wchodzi pracownicy Zespołu ds. rodzinnej pieczy zastępczej. Na spotkania zapraszani są również kuratorzy rodzinni, asystenci rodzin, pracownicy ośrodków pomocy społecznej oraz ośrodków adopcyjnych. Udział rodzin zastępczych w posiedzeniach Zespołu jest obowiązkowy. W spotkaniach uczestniczą także rodzice dzieci, którzy nie są pozbawieni władzy rodzicielskiej. Podczas spotkań aktualizuje się sytuację dziecka i rodziny, omawiane są problemy dot. opieki nad dzieckiem i sposoby ich rozwiązywania, weryfikuje się plany pomocy dziecku. Ustala się także, na ile możliwy jest powrót dziecka do rodziny naturalnej lub zasadność dalszego pobytu dziecka w pieczy zastępczej czy ewentualnej adopcji.

W związku z epidemią COVID -19 spotkania Zespołu odbywały się w ograniczonym składzie, a ocena odbywała się głównie na podstawie pisemnych informacji otrzymywanych ze szkół, przedszkoli czy ośrodków pomocy społecznej. Jeżeli zaistniała pilna konieczność

i spotkanie z rodziną zastępczą było niezbędne, spotkania Zespołu odbywały się z udziałem rodziców zastępczych.

**Ad. d) W 2021 r. zrealizowano jeden cykl szkoleń dla kandydatów na rodziny zastępcze.** Szkolenie ukończyło 8 osób, w tym jedna osoba szkolenie na dyrektora placówki opiekuńczo-wychowawczej typu rodzinnego. Szkolenia zostały przygotowywane i przeprowadzone przez Fundację Rodzina plus w Krakowie.

**Ad. e) Bezpośrednią opiekę nad rodzinami zastępczymi sprawują koordynatorzy rodzinnej pieczy zastępczej.** Według obowiązujących przepisów, koordynator może mieć pod opieką w tym samym czasie maksymalnie 15 rodzin zastępczych. Wówczas koordynator odwiedza rodzinę przynajmniej raz w miesiącu, monitoruje sytuację dziecka w przedszkolu czy w szkole, na bieżąco wspiera i uczy rodzinę pokonywać trudności. W 2021 r. opieką koordynatorów objęto 81 rodzin zastępczych. Jeżeli rodzina funkcjonuje prawidłowo, samodzielnie realizuje swoje potrzeby i rozwiązuje problemy, wówczas koordynator odwiedza w celu aktualizacji jej sytuacji lub w razie zaistnienia konieczności. Rodziny są informowane o konieczności zgłaszania problemów dot. opieki nad dziećmi i możliwościach uzyskania pomocy. Koordynatorzy spotykają się z rodzinami w ich miejscu zamieszkania. Ustalają sytuację osobistą i materialną rodziny, sprawdzają czy rodziny prawidłowo funkcjonują w środowisku, czy w rodzinie istnieją poważne problemy, które należałoby jak najszybciej rozwiązać. Z rodzinami opracowywane są plany pomocy dziecku, ustala się powody umieszczenia dziecka w rodzinie zastępczej oraz możliwości jego powrotu do rodziny naturalnej. Koordynatorzy współpracują także z kuratorami, pedagogami i nauczycielami, pracownikami ośrodków pomocy społecznej i pracownikami innych instytucji, np. policją. Odwiedzają także rodziców dzieci umieszczonych w pieczy rodzinnej w celu ustalenia na ile możliwy jest powrót dzieci pod ich opiekę. W ogólnej ocenie rodziny zastępcze chętnie współpracują z koordynatorami i korzystają z ich pomocy.

**Ad. f) Realizacja projektu pn. „Inwestycja w siebie szansą na lepsze jutro”.**

W roku 2018 PCPR w Jaworze rozpoczęło realizację projektu pn. „Inwestycja w siebie szansą na lepsze jutro”, który jest skierowany do rodzin zastępczych oraz podopiecznych zarówno rodzinnej, jak i instytucjonalnej pieczy zastępczej.

Okres realizacji projektu to 1 stycznia 2018 r. – 30 kwietnia 2021 r. W ramach projektu świadczone usługi wspierające opiekunów zastępczych oraz podopiecznych pieczy - terapia, poradnictwo psychologiczne, zawodowe i prawne, socjoterapia (także w formach wyjazdowych), szkolenia, superwizja dla opiekunów zastępczych, zajęcia reedukacyjne, rehabilitacja, zajęcia logopedyczne, poradnictwo prawne oraz inne specjalistyczne formy pomocy dla dzieci. Ponadto z pozyskanych środków zatrudniono trzech koordynatorów rodzinnej pieczy zastępczej, psychologa oraz innych specjalistów, zajmujących się udzielaniem wsparcia osobom będącym w trudnych sytuacjach życiowych.

Dzięki pozyskanym środkom finansowym możliwe było realizowanie wszystkich zadań przypisanych organizatorowi rodzinnej pieczy zastępczej.

#### **Dodatkowe działania.**

PCPR w Jaworze na bieżąco prowadzi działania zmierzające do pozyskania rodzin zastępczych. W tym celu w 2021 r. została przeprowadzona kampania na rzecz poszukiwania kandydatów do pełnienia funkcji rodziny zastępczej (rozklejanie plakatów na terenie powiatu,



rozdawanie ulotek informacyjnych, kierowanie odpowiednich pism wraz z ogłoszeniami do ośrodków pomocy społecznej, sądu, PUP, urzędów miast i gmin oraz parafii na terenie powiatu, ogłoszenia w lokalnych mediach, na stronach internetowych i portalach społecznościowych, realizacja i rozpowszechnienie filmu promującego rodzicielstwo zastępcze).

### 1.2-2. Świadczenia pieniężne dla rodzin zastępczych.

Rodziny zastępcze mogą korzystać z pomocy pieniężnej. Ustawa o wspieraniu rodziny i systemie pieczy zastępczej dzieli świadczenia rodzin zastępczych na dwie grupy:

- a) obligatoryjne,
- b) fakultatywne.

Świadczenia obligatoryjne przysługują rodzinie na pokrycie kosztów utrzymania każdego umieszczonego w niej dziecka od czerwca 2021 r. w kwocie nie niższej niż:

- a) 746 zł miesięcznie — w przypadku dziecka umieszczonego w rodzinie zastępczej spokrewnionej;
- b) 1131 zł miesięcznie — w przypadku dziecka umieszczonego w rodzinie zastępczej zawodowej, rodzinie zastępczej niezawodowej lub rodzinnym domu dziecka.

Rodzinie zastępczej przysługuje dodatek nie niższy niż kwota 227 zł miesięcznie na pokrycie zwiększonych kosztów utrzymania dziecka legitymującego się orzeczeniem o niepełnosprawności lub orzeczeniem o znacznym lub umiarkowanym stopniu niepełnosprawności oraz na dziecko umieszczone na podstawie ustawy o postępowaniu w sprawach nieletnich. W/w świadczenia i dodatki przysługują również po osiągnięciu przez dziecko pełnoletności, jeżeli nadal przebywa w tej rodzinie zastępczej.

Świadczenia fakultatywne (nieobowiązkowe) mogą zostać wypłacone rodzinom zastępczym po ocenie ich potrzeb oraz możliwości finansowych powiatu. Należą do nich:

- a) dofinansowanie do wypoczynku poza miejscem zamieszkania dziecka w wieku od 6 do 18 roku życia - raz w roku,
- b) świadczenie na pokrycie niezbędnych wydatków związanych z potrzebami przyjmowanego do rodziny dziecka - jednorazowo,
- c) wydatki związane z wystąpieniem zdarzeń losowych lub innych zdarzeń mających wpływ na jakość sprawowanej opieki - jednorazowo lub okresowo,
- d) środki finansowe na utrzymanie lokalu mieszkalnego w budynku wielorodzinnym lub domu jednorodzinnego,
- e) środki finansowe na remont.

W 2021 r. rodzinom zastępczym przyznano następujące rodzaje świadczeń pieniężnych:

L. p.	Rodzaj świadczenia	Kwota
1.	Świadczenia na pokrycie kosztów utrzymania dziecka w rodzinie zastępczej, w tym dodatek pokrycie zwiększonych kosztów utrzymania dziecka niepełnosprawnego.	1 219 979,79 zł
2.	Świadczenie na pokrycie niezbędnych wydatków związanych z potrzebami przyjmowanego do rodziny dziecka	2 500 zł
3.	Dofinansowanie do wypoczynku.	1 500 zł

*Wydatki dot. rodzinnej pieczy zastępczej w 2021 r.*

### 1.3. Wynagrodzenia dla rodzin zastępczych zawodowych.

Rodzinie zastępczej zawodowej oraz prowadzącemu rodzinny dom dziecka przysługuje wynagrodzenie nie niższe niż najniższa krajowa zgodnie z uchwałą nr XXXVIII/197/21 Rady Powiatu w Jaworze z dnia 27.05.2021 r. w sprawie podniesienia minimalnej wysokości wynagrodzenia rodziny zastępczej zawodowej oraz prowadzącemu rodzinny dom dziecka.

Wynagrodzenie z tytułu pełnienia funkcji zawodowej rodziny zastępczej	115 551,60 zł
---	---------------

### 2) Instytucjonalna piecza zastępcza.

Dla dzieci, które muszą zostać umieszczone w pieczy zastępczej, a nie ma dla nich miejsc w rodzinach zastępczych, przeznaczone są miejsca w instytucjonalnej pieczy zastępczej, głównie w placówkach opiekuńczo-wychowawczych.

Na terenie Powiatu Jaworskiego w 2021 r. funkcjonowały cztery placówki opiekuńczo – wychowawcze, w tym dwie placówki prowadzone są przez Powiat Jaworski (placówki te funkcjonują w strukturach Powiatowego Centrum Pomocy Rodzinie w Jaworze) i dwie prowadzone na zlecenie Powiatu Jaworskiego, tj.:

1. Powiatowe Centrum Pomocy Rodzinie w Jaworze Placówka Opiekuńczo-Wychowawcza „Jaworowy Start“ w Jaworze. Jest to Placówka typu socjalizacyjnego przeznaczona dla 14 wychowanków.
2. Powiatowe Centrum Pomocy Rodzinie w Jaworze Dom Dziecka im. dr. H Jordana w Kaczorowie, która, decyzją Wojewody Dolnośląskiego z dnia 9 sierpnia 2021 r. nr ZP-NKWR.9423.2.11.2021.TB, zmieniła nazwę na Powiatowe Centrum Pomocy Rodzinie w Jaworze Dom Dziecka im. dr. H. Jordana w Bolkowie. Nowa siedziba to Bolków, ul. Mickiewicza 2. Jest to Placówka typu socjalizacyjnego, przeznaczona dla 14 wychowanków.
3. Placówka Opiekuńczo-Wychowawcza typu rodzinnego w Nowych Rochowicach, przeznaczona dla 8 wychowanków. Placówka ta była prowadzona przez Stowarzyszenie „Dom Dzieciom” w Kaczorowie na potrzeby Powiatu Jaworskiego do dnia 31.12.2021 r.. Z dniem tym zakończyła się umowa na prowadzenie placówki i od dnia 01.01.2022 r. Stowarzyszenie zawarło umowę z miastem Jelenia Góra. Dzieci pochodzące z Powiatu Jaworskiego i przebywające na dzień 31 grudnia 2021 r. w Placówce w Nowych Rochowicach nadal mogą przebywać w Placówce do momentu zmiany zarządzeń opiekuńczych zawartych w postanowieniu sądowym o umieszczeniu dzieci w pieczy zastępczej.
4. Placówka Opiekuńczo-Wychowawcza typu rodzinnego w Jaworze, jest przeznaczona dla 8 wychowanków, która do dnia 31.12.2021 r. była prowadzona przez Stowarzyszenie „Dom Dzieciom” w Kaczorowie. Od 1 stycznia 2022 r. Placówka Opiekuńczo – Wychowawcza typu rodzinnego w Jaworze jest prowadzona przez Stowarzyszenie CENTRUM WSPARCIA w Jaworze. Umowa na prowadzenie tej Placówki została zawarta pomiędzy Powiatem Jaworskim a Stowarzyszeniem na okres jednego roku.

W celu zapewnienia opieki i wychowania dzieciom całkowicie lub częściowo pozbawionym opieki rodziców, Powiatowe Centrum Pomocy Rodzinie w Jaworze wydaje skierowania do placówek opiekuńczo-wychowawczych prowadzonych na terenie Powiatu Jaworskiego. Do placówek kierowane są dzieci z Powiatu Jaworskiego jak i z innych powiatów, jednakże sytuacje, w których kierowane są dzieci z innych powiatów są sporadyczne, gdyż w

pierwszej kolejności zabezpieczamy potrzeby naszego powiatu i rzadko zdarzają się sytuacje, że są wolne miejsca w placówkach opiekuńczo-wychowawczych na terenie naszego powiatu.

W 2021 r. Powiatowe Centrum Pomocy Rodzinie w Jaworze na podstawie postanowień sądowych wydało 29 skierowań dzieci do placówek opiekuńczo-wychowawczych funkcjonujących na terenie Powiatu Jaworskiego.

L.p.	Placówka	2021 rok	
		Liczba skierowań	w tym dzieci z terenu innych powiatów
1.	Placówka Op.-Wych. „Jaworowy Start” w Jaworze	3	0
2.	Dom Dziecka im. dr. H. Jordana w Bolkowie	10	0
3.	Placówka Op.-Wych. typu rodzinnego w Nowych Rochowicach	10	4
4.	Placówka Op.-Wych. typu rodzinnego w Jaworze	6	0
<b>Razem:</b>		<b>29</b>	<b>4</b>

*Wydane skierowania z podziałem na placówki opiekuńczo-wychowawcze.*

W 2021 r. trójka rodzeństwa, przebywająca w Placówce Opiekuńczo-Wychowawczej typu rodzinnego w Nowych Rochowicach, z uwagi na dobro tych dzieci, została przeniesiona do placówki w Jeleniej Górze.

W okresie od 01.01.2021 r. do 31.12.2021 r. w placówkach opiekuńczo-wychowawczych na terenie Powiatu Jaworskiego przebywało łącznie 68 dzieci, w tym 60 dzieci z Powiatu Jaworskiego, 8 dzieci z innych powiatów.

L.p.	Placówka	2021 rok	
		Liczba dzieci	w tym z innych powiatów
1.	Placówka Op.-Wych. „Jaworowy Start” w Jaworze	18	3
2.	Dom Dziecka w Bolkowie (do VIII 2021 r. w Kaczorowie)	23	1
3.	Placówka Op.-Wych. typu rodzinnego w Nowych Rochowicach	18	4
4.	Placówka Op.-Wych. typu rodzinnego w Jaworze	13	0

*Liczba dzieci przebywająca w poszczególnych placówkach opiekuńczo-wychowawczych w roku 2021.*

### 3) Finansowanie pobytu dzieci w pieczy zastępczej.

Pokrywanie wydatków na utrzymanie dzieci w pieczy zastępczej należy do zadań własnych powiatu. W przypadku dzieci pochodzących z terenu własnego powiatu, środki na ten cel są zagwarantowane w budżecie jednostki. Jeżeli nie można umieścić dziecka w pieczy na terenie własnego powiatu, wówczas umieszcza się dziecko w pieczy zastępczej na terenie innych powiatów. W takiej sytuacji powiat, właściwy ze względu na miejsce zamieszkania dziecka przed umieszczeniem go po raz pierwszy w pieczy zastępczej, ponosi wydatki na opiekę i wychowanie dziecka umieszczonego w pieczy zastępczej na podstawie zawieranych porozumień.

Jeżeli chodzi o ponoszenie kosztów utrzymania dziecka w rodzinach zastępczych na terenie innych powiatów, to kwota zwrotu jest równa wysokości świadczeń przysługujących rodzinie zastępczej przyznanych na podstawie decyzji administracyjnej.

Koszty ponoszone w zakresie pieczy instytucjonalnej ustalane są na podstawie kwoty

średnich miesięcznych wydatków, przeznaczonych na utrzymanie dziecka w placówce opiekuńczo-wychowawczej w poprzednim roku. Są one ogłaszane w wojewódzkim dzienniku urzędowym, nie później niż do dnia 31 marca następnego roku. Ogłoszenie, o którym mowa wyżej, stanowi podstawę do ustalenia odpłatności za pobyt dziecka w placówce opiekuńczo-wychowawczej na podstawie porozumień zawartych pomiędzy powiatami oraz stanowi podstawę do obciążania kosztami gminę, z której pochodzi dziecko.

L. p.	Placówka	Wysokość średniego miesięcznego wydatku w 2021 r.
1.	Placówka „Jaworowy Start” w Jaworze	5 654,32 zł
2.	Dom Dziecka w Bolkowie	6 448,01 zł
3.	Placówka opiekuńczo-wychowawcza typu rodzinnego w Nowych Rochowicach	3 165,50 zł
4.	Placówka opiekuńczo-wychowawcza typu rodzinnego w Jaworze	3 208,48 zł

*Średni miesięczny wydatek na utrzymanie dzieci w placówkach na terenie Powiatu Jaworskiego.*

### 3.1. Porozumienia między powiatami.

W 2021 r. zaistniała konieczność umieszczenia dzieci w pieczy instytucjonalnej poza Powiatem Jaworskim. Troje dzieci zostało umieszczonych w placówce opiekuńczo-wychowawczej w Jeleniej Górze. W związku z tym Powiat Jaworski podpisał z Miastem Jelenia Góra trzy porozumienia w sprawie przyjęcia dzieci do placówki opiekuńczo-wychowawczej oraz warunków pobytu i wysokości wydatków na ich opiekę i wychowanie.

W omawianym okresie Powiat Jaworski podpisał cztery porozumienia z Miastem Jelenia Góra w sprawie zwrotu wydatków za pobyt 4 dzieci w Placówce Opiekuńczo-Wychowawczej typu rodzinnego w Nowych Rochowicach. Dodatkowo Powiat Żywiecki ponosił koszty utrzymania trójki rodzeństwa w Placówce „Jaworowy Start” w Jaworze.

Jeżeli chodzi o rodziny zastępcze, to porozumienia dotyczą zarówno zwrotu wydatków na utrzymanie dzieci pochodzących z innych powiatów i umieszczonych na terenie Powiatu Jaworskiego, jak i na utrzymanie dzieci z naszego powiatu umieszczonych na terenie innych powiatów. Ogółem realizowano następujące porozumienia:

- a) dot. ponoszenia kosztów utrzymania dzieci z Powiatu Jaworskiego w rodzinach zastępczych na terenie powiatów: Legnickiego, Polkowickiego, Średzkiego, Wrocławskiego, Bielskiego, Bolesławieckiego, Świdnickiego, Krotoszyńskiego i Złotoryjskiego.
- b) dot. zwrotu kosztów utrzymania dzieci w rodzinach zastępczych z terenu naszego powiatu z Powiatem Świdnickim, Kędzierzyńsko-Kozielskim, Milickim, Żywieckim, Wrocławskim, Kamiennogórskim, Legnickim, Lubiąskim, Rudą Śląską.

Wydatki/ dochody	Rodzinną pieczę zastępczą	Instytucjonalną pieczę zastępczą
Wydatki	219 257,96 zł	30 869,40 zł
Dochody	136 893,19 zł	195 180,49 zł

*Wydatki i dochody z tytułu ponoszenia kosztów utrzymania dzieci w pieczy zastępczej na podstawie zawartych porozumień między powiatami.*

### 3.2. Udział gmin w finansowaniu pobytu dziecka pieczy zastępczej.

Zgodnie z ustawą o wspieraniu rodziny i systemie pieczy zastępczej, w przypadku umieszczenia dziecka w rodzinie zastępczej bądź placówce, gmina, właściwa ze względu na miejsce zamieszkania dziecka przed umieszczeniem go po raz pierwszy w pieczy zastępczej, ponosi wydatki przeznaczone na utrzymanie dziecka. W pierwszym roku pobytu dziecka w pieczy wysokość ponoszonych wydatków wynosi 10% kwoty wydatków przeznaczonych na utrzymanie dziecka odpowiednio w rodzinie lub placówce, w drugim roku - 30%, a w trzecim roku i następnych latach pobytu dziecka w pieczy zastępczej - 50%.

Rodzinna piecza zastępcza	Instytucjonalna piecza zastępcza
311 711,49 zł	700 357,78

*Dochody z tytułu zwrotu kosztów utrzymania dzieci w pieczy zastępczej przez gminy Powiatu Jaworskiego.*

### 3.3. Świadczenie wychowawcze określone w przepisach o pomocy państwa w wychowywaniu dzieci (500+).

Na utrzymanie każdego dziecka umieszczonego w rodzinie zastępczej lub w placówce opiekuńczo-wychowawczej typu rodzinnego, w wieku od 0 do ukończenia do 18 r.ż., przysługuje dodatek w kwocie 500 zł (tzw. 500+). **W 2021 r. wypłacono rodzinom zastępczym 1209 świadczeń na kwotę 597 857,52 zł.**

W placówkach typu socjalizacyjnego, czyli w takich, które funkcjonują w strukturze PCPR w Jaworze, świadczenie nie może być wykorzystywane na bieżące potrzeby dzieci, np. na wyżywienie czy odzież. Można z niego opłacać zajęcia pozalekcyjne, wypoczynek wakacyjny lub odkładać. Zaoszczędzona w ten sposób kwota zostaje przekazana wychowankowi w momencie opuszczenia placówki. **W okresie sprawozdawczym dodatek przysługiwał na 39 dzieci na łączną kwotę 174 476,34 zł.**

Zgodnie z art. 115 ust. 2a ustawy z dnia 9 czerwca 2011 r. o wspieraniu rodziny i systemie pieczy zastępczej, do zryczałtowanej kwoty środków finansowych przysługujących na utrzymanie dziecka w placówce opiekuńczo-wychowawczej typu rodzinnego przysługuje na każde umieszczone dziecko w wieku do ukończenia 18 roku życia dodatek w wysokości świadczenia wychowawczego, tj. w wysokości 500 zł. Decyzje w tej sprawie wydawał dyrektor PCPR – z upoważnienia Starosty. Dyrektorom placówek rodzinnych, funkcjonujących na terenie Powiatu Jaworskiego w okresie 2021 roku wydano łącznie 27 decyzji o przyznaniu w/w dodatku lub ustaleniu na kolejny okres 12 miesięcy. W omawianym okresie wypłacono dodatek na utrzymanie 31 dzieci w łącznej kwocie **94.496,02**, w tym Dyrektorowi Placówki Opiekuńczo-Wychowawczej typu rodzinnego w Nowych Rochowicach w kwocie **44.713,99 zł** oraz Dyrektorowi Placówki Opiekuńczo-Wychowawczej typu rodzinnego w Jaworze w kwocie **49.782,03 zł**.

### 4. Usamodzielnienia wychowanków pieczy zastępczej.

Zgodnie z art. 140 ustawy o wspieraniu rodziny i systemie pieczy zastępczej procesem usamodzielnienia obejmuje się osobę, która osiągnęła pełnoletność w rodzinie zastępczej lub w placówce opiekuńczo-wychowawczej, zostaje objęta pomocą mającą na celu jej życiowe usamodzielnienie oraz integrację ze środowiskiem. Proces usamodzielnienia może być

rozpoczęty z chwilą ukończenia przez wychowanka 18 lat lub po ukończeniu przez niego nauki, wychowanek pozostaje w tym czasie w placówce. Wychowanek ma możliwość wyboru.

Osoba usamodzielniana może skorzystać z następujących form pomocy:

- 1) na usamodzielnienie,
- 2) na kontynuowanie nauki,
- 3) na zagospodarowanie,
- 4) w uzyskaniu odpowiednich warunków mieszkaniowych, w tym w mieszkaniu chronionym,
- 5) w uzyskaniu zatrudnienia.

Pomoc w procesie usamodzielnienia otrzymują także wychowankowie opuszczający domy pomocy społecznej dla dzieci i młodzieży niepełnosprawnej intelektualnie, domy dla matek z małoletnimi dziećmi i kobiet w ciąży oraz schroniska dla nieletnich, zakłady poprawcze, specjalne ośrodki szkolno-wychowawcze, specjalne ośrodki wychowawcze, młodzieżowe ośrodki socjoterapii, młodzieżowe ośrodki wychowawcze dla usamodzielnianych wychowanków – zgodnie z art. 88 ust. 1 ustawy o pomocy społecznej. Wychowankowie opuszczający tego typu placówki mogą korzystać z takich form pomocy jak podopieczni pieczy zastępczej.

### **Świadczenia dla usamodzielnianych wychowanków instytucjonalnej pieczy zastępczej.**

W 2021 roku 17 usamodzielnianych wychowanków placówek opiekuńczo – wychowawczych lub innego typu placówek, o których mowa w ustawie o pomocy społecznej, otrzymało świadczenia pieniężne na łączną kwotę 114 557,81 zł. W omawianym okresie łącznie wychowankowie otrzymali 131 świadczeń pieniężnych na kontynuowanie nauki, 6 świadczeń na usamodzielnienie oraz 3 świadczenia na zagospodarowanie.

L.p.	Rodzaj świadczenia	Kwota świadczeń (w zł)
1.	Na usamodzielnienie	38 878,00 zł
2.	Na kontynuowanie nauki	70 712,81 zł
3.	Na zagospodarowanie	4 967,00 zł
Razem:		114 557,81 zł

*Świadczenia pieniężne dla usamodzielnianych wychowanków placówek w roku 2021.*

### **Świadczenia dla usamodzielnianych wychowanków z rodzin zastępczych.**

W 2021 roku 23 usamodzielnianych wychowanków rodzin zastępczych otrzymało świadczenia pieniężne na łączną kwotę 122 828,96 zł. W omawianym okresie wychowankowie otrzymali 224 świadczenia pieniężne na kontynuowanie nauki. Żaden z wychowanków nie skorzystał z pomocy na usamodzielnienie i na zagospodarowanie.

L.p.	Rodzaj świadczenia	Kwota świadczeń (w zł)
1.	Na usamodzielnienie	0,00 zł
2.	Na kontynuowanie nauki	122 828,96 zł
3.	Na zagospodarowanie	0,00 zł
Razem:		122 828,96 zł

*Świadczenia pieniężne dla usamodzielnianych wychowanków rodzin zastępczych w roku 2021.*

## **5. Praca z rodzicami dzieci umieszczonymi w pieczy zastępczej.**

Zgodnie z art. 193. 1 ustawy o wspieraniu rodziny i systemie pieczy zastępczej, za pobyt dziecka w placówce opiekuńczo-wychowawczej rodzice ponoszą miesięczną opłatę w wysokości średnich miesięcznych wydatków przeznaczonych na utrzymanie dziecka w placówce opiekuńczo-wychowawczej. W związku z ustaleniem tej opłaty tut. Centrum prowadzi postępowania i wydaje decyzje administracyjne o jej ustaleniu lub też odstąpieniu od ustalenia opłaty, na wniosek rodziców czy też z urzędu, po zbadaniu sytuacji materialnej, życiowej i zdrowotnej rodziców biologicznych. W trakcie postępowania ocenia się również sytuację rodziców pod kątem powrotu dzieci pod ich opiekę. Jeżeli jest to możliwe, Centrum pomaga rodzicom w uporządkowaniu spraw, poprawy warunków mieszkaniowych czy znalezienia zatrudnienia.

W okresie od 24.06.2021 r. – 22.07.2021 r. Powiatowe Centrum Pomocy Rodzinie w Jaworze przeprowadziło warsztaty podnoszące kompetencje rodzicielskie dla rodziców biologicznych dzieci m.in. z pieczy zastępczej. Warsztaty przeprowadził psycholog i pedagog PCPR w Jaworze. Warsztaty ukończyło 8 osób. Głównym celem warsztatów było podniesienie umiejętności opiekuńczo-wychowawczych rodziców, na tyle, aby mogli oni świadomie przejąć opiekę nad dziećmi.

### III. Zrealizowane zadania inwestycyjne.

1. Zakup samochodu osobowego typu BUS w ramach projektu pn. „Usługi indywidualnego transportu na rzecz osób z niepełnosprawnościami na terenie Powiatu Jaworskiego”. Samochód jest przystosowany do przewozu osób z niepełnosprawnościami, również poruszających się na wózkach inwalidzkich, posiadający homologację i spełniający warunki do przewozu osób zgodnie z obowiązującymi przepisami prawa.



2. Przeniesienie Domu Dziecka im. Dr. H. Jordana w Kaczorowie do nowej siedziby. Adres nowej siedziby to Bolków, ul. Mickiewicza 2. Remont pomieszczeń ukończono w grudniu 2020 r., natomiast w 2021 r. wyposażono i urządzono pomieszczenia zgodnie z potrzebami dzieci. Większość mebli i wyposażenia to rzeczy nowozakupione lub otrzymane od darczyńców. Część wyposażenia przeniesiono ze starej siedziby. Dom Dziecka w Kaczorowie mieścił się w bardzo dużym, przedwojennym budynku, który wymagał dużych nakładów finansowych na remont oraz dostosowanie do wymogów wynikających z obowiązujących przepisów prawa, w tym m.in. poprawę warunków i komfortu życia dzieci i młodzieży z niepełnosprawnościami. Mając powyższe na uwadze oraz wobec konieczności zmniejszenia liczby wychowanków Domu Dziecka w Kaczorowie dalsze użytkowanie i utrzymywanie obiektu stało się nieekonomiczne. Zdecydowano, że zasadne jest w takiej sytuacji przeniesienie placówki opiekuńczo-wychowawczej do Bolkowa. W tym celu wyremontowano i wyposażono nieużytkowane pomieszczenia znajdujące się na I piętrze budynku przy ul. Mickiewicza w Bolkowie, gdzie dotychczas funkcjonował internat dla uczniów. Część przeznaczona na placówkę posiada samodzielność lokalową. Przeniesienie placówki to również łatwiejszy dostęp dla naszych wychowanków do nauki, dodatkowych zajęć edukacyjnych i rekreacyjnych, usług zdrowotnych czy terapeutycznych.



1) Wygląd pomieszczeń placówki (internatu) - przed remontem.





2) Wygląd pomieszczeń placówki - obecnie.



Sala komputerowa z 12 stanowiskami komputerowymi. Każde stanowisko jest wyposażone w komputer stacjonarny, zestaw - słuchawki i mikrofon. W sali znajduje się również telewizor i projektor.



Pokój wychowanków.



Pokój wychowanków.



Pokój wychowanków



Sekretariat/ gabinet dyrektora.



Kuchnia.



Kuchnia.



Jadalnia/pokój dzienny.



Łazienka.



Prysznic

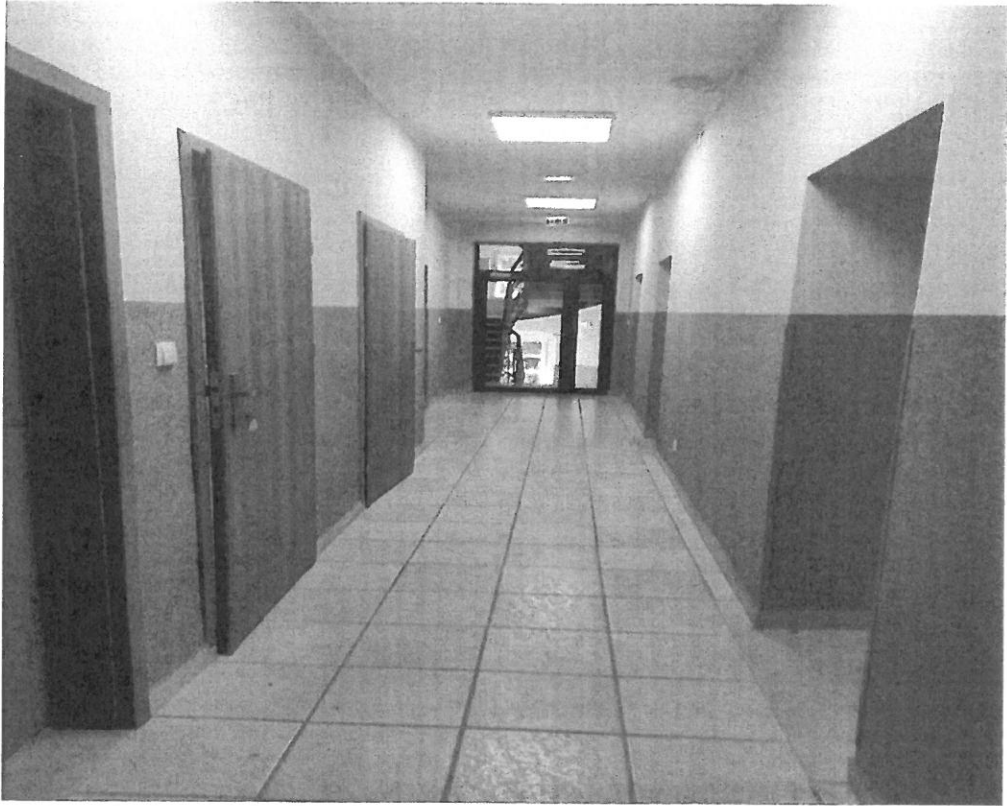

Korytarz.



3. Modernizacja centralnego ogrzewania w budynku przy ul. Starojaworskiej 7 w Jaworze.

Całkowity koszt inwestycji to kwota **345 415,70 zł**

z tego:

- a) dokumentacja projektowa 19 065,00 zł,
- b) realizacja 326 350,70 zł

Instalacja centralnego ogrzewania w budynku wymagała kapitalnego remontu. Model kotła był przestarzały i ulegał częstym awariom. Tylko w okresie pierwszych czterech miesięcy 2021 r. wystąpiły cztery awarie, których usunięcie to koszt w wysokości 2890 zł. Występowały również trudności w zakupie niektórych części wymiennych. Kocioł oraz zbiornik na wodę (1000 litrów) miały zbyt dużą moc, jak na obecne potrzeby osób korzystających z budynku. Ponadto instalacja grzewcza wymagała niezwłocznej wymiany. Rury i grzejniki były tak podłączone, że niemożliwa była regulacja temperatury ogrzewanych pomieszczeń. Skutkiem tego pomieszczenia na II i III piętrze były niepotrzebnie ogrzewane, a nie było możliwości wyłączenia czy zmniejszenia temperatury ogrzewania, gdyż wówczas niższe kondygnacje, na których znajdują się WTZ i Ośrodek Wsparcia, byłyby bez ogrzewania. Przyczyniało się to do zbyt dużego i niepotrzebnego zużycia gazu, a co za tym idzie do dużych opłat.

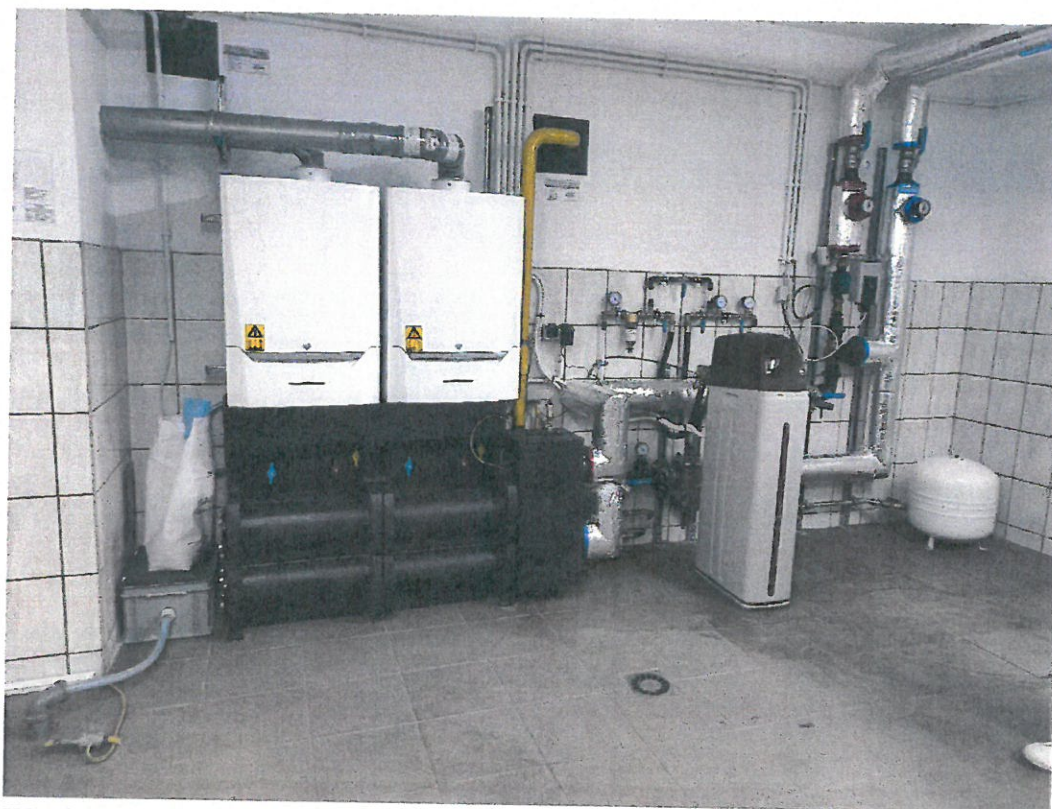

Wygląd kotłowni po remoncie.

#### **IV. Zestawienie potrzeb w zakresie pomocy społecznej i pieczy zastępczej.**

Powiatowe Centrum Pomocy Rodzinie w Jaworze, zgodnie z art. 112 ust. 12 Ustawy z dnia 12 marca 2004 r. o pomocy społecznej oraz na podstawie art. 182 ust 5 Ustawy z dnia 9 czerwca 2011 r. o wspieraniu rodziny i systemie pieczy zastępczej, przedstawia zestawienie potrzeb w zakresie pomocy społecznej i pieczy zastępczej.

##### **1. W zakresie pomocy społecznej:**

- 1) podejmowanie współpracy z organizacjami pozarządowymi działającymi na rzecz osób i rodzin dotkniętych uzależnieniami i przemocą,
- 2) ograniczenie skutków niepełnosprawności poprzez aktywizację społeczną osób z niepełnosprawnościami,
- 3) doposażenie wypożyczalni sprzętu rehabilitacyjnego,
- 4) utworzenie mieszkania chronionego dla osób z niepełnosprawnościami, zwłaszcza dla usamodzielnianych wychowanków pieczy zastępczej, którzy po usamodzielnieniu się nie będą mieli możliwości samodzielnego zamieszkania lub powrotu do środowiska rodzinnego,
- 5) szkolenia i rozwój zawodowy pracowników jednostek pomocy społecznej,
- 6) zapewnienie środków na przeprowadzenie remontu budynku przy ul. Starojaworskiej 7 w Jaworze, gdzie planowane jest przeniesienie siedziby PCPR. Jest to niezbędne z uwagi na konieczność zapewnienia odpowiednich warunków pracy dla osób zatrudnionych w jednostce, do przyjmowania klientów jednostki, w tym osób z niepełnosprawnościami oraz odpowiedniego zaplecza sprzyjającego prawidłowemu realizowaniu zadań.

##### **2. W zakresie systemu pieczy zastępczej:**

- 1) zapewnienie środków finansowych na prowadzenie placówek opiekuńczo-wychowawczych,
- 2) zapewnienie środków finansowych na świadczenia, zarówno obligatoryjne, jak i fakultatywne, na pokrycie kosztów utrzymania dzieci umieszczonych w rodzinnej pieczy zastępczej oraz na wynagrodzenia dla zawodowych i pomocowych rodzin zastępczych,
- 3) zatrudnienie koordynatorów rodzinnej pieczy zastępczej,
- 4) zapewnienie środków finansowych na odpowiednie zatrudnienie i wynagrodzenie specjalistów do realizacji zadań wynikających z przepisów prawa z zakresu pomocy społecznej i pieczy zastępczej rodzinnej i instytucjonalnej,
- 5) dofinansowanie do wypoczynku dzieci umieszczonych w pieczy zastępczej,
- 6) zapewnienie środków finansowych na utrzymanie lokalu mieszkalnego rodziny zastępczej zawodowej,
- 7) zapewnienie środków na utworzenie nowej placówki opiekuńczo-wychowawczej i rodzinnego domu dziecka, co pozwoli zapewnić miejsca w pieczy zastępczej oraz ograniczy umieszczanie dzieci w pieczy zastępczej poza Powiatem Jaworskim,
- 8) zapewnienie świadczeń pieniężnych dla usamodzielnianych wychowanków rodzin zastępczych oraz placówek opiekuńczo wychowawczych:
  - a) na kontynuowanie nauki,
  - b) na usamodzielnienie,
  - c) na zagospodarowanie.

- 9) prowadzenie mieszkania chronionego dla usamodzielnianych wychowanków pieczy zastępczej,
- 10) zapewnienie środków na realizację porozumień dot. zwrotu kosztów utrzymania dzieci w pieczy zastępczej na terenie innych powiatów, zwłaszcza w pieczy typu rehabilitacyjnego i terapeutycznego,
- 11) wzmocnianie rodzinnej pieczy zastępczej poprzez propagowanie oraz tworzenie form pieczy zastępczej o charakterze rodzinnym,
- 12) pozyskiwanie i szkolenie kandydatów do pełnienia funkcji rodziny zastępczej oraz osób kierujących placówkami opiekuńczo-wychowawczymi typu rodzinnego.

STAROSTA  
*Anna Kucharczyk*  
Anna Kucharczyk

**INFORMACJA NA TEMAT DZIAŁALNOŚCI  
WARSZTATÓW TERAPII ZAJĘCIOWEJ  
W JAWORZE**

OWIE  
Pomoc

P. MISEL-Kocum

dnia 01.03.2022  
L.dz. 1255/2022/PC

Jawor, dnia 1 marca 2022 r.

WTZ. 8213/7/22

**Powiatowe Centrum  
Pomocy Rodzinie  
w Jaworze**

Zgodnie z § 21 ust. 1, 2 Rozporządzenia Ministra Gospodarki, Pracy i Polityki Społecznej z dnia 25 marca 2004 r. w sprawie warsztatów terapii zajęciowej (Dz. U. Nr 63, poz. 587) – **Towarzystwo Przyjaciół Dzieci Koło Razem Naj - Warsztat Terapii Zajęciowej w Jaworze** składa roczne sprawozdanie z działalności rehabilitacyjnej i wykorzystania środków finansowych Warsztatu Terapii Zajęciowej w Jaworze

Zał.



# SPRAWOZDANIE OPISOWE Z DZIAŁALNOŚCI WARSZTATU TERAPII ZAJĘCIOWEJ w JAWORZE ZA 2021 ROK

## Informacje ogólne

- Nazwa i adres Warsztatu Terapii Zajęciowej: **Warsztaty Terapii Zajęciowej w Jaworze, ul. Starojaworska 7, 59-400 Jawor**
- Imię i nazwisko kierownika WTZ: **Marcin Simon**
- Jednostka organizacyjna, która utworzyła WTZ: **TPD Koło przy SOSW w Jaworze**
- Data utworzenia Warsztatu: **30.09.2005 r.**
- Data podjęcia działalności przez Warsztat: **30.09.2005 r.**
- Liczba uczestników: **45**

## Finanse Warsztatu

- **Podstawa finansowania działalności WTZ: Aneks nr 1/2021 z dnia 19 lutego 2021 r., do Umowy Nr 76/2015 z dnia 27 marca 2015 r. pomiędzy Powiatem Jaworskim a TPD Koło przy SOSW w Jaworze**
- **Umowa nr 37/2021 o współfinansowanie działalności Warsztatu Terapii Zajęciowej zawarta w dniu 19.02.2021 r. pomiędzy Powiatem Jaworskim a TPD Koło Razem Naj w Jaworze.**
- **Szczegółowe sprawozdanie finansowe z dofinansowania w 2021 roku działalności WTZ ze środków PFRON zostało przekazane do PCPR-u w dniu 10.01.2022 r.**

L.p.	Wyszczególnienie	Plan na 2021 r.	Wykonanie narastająco	Wykonanie planu-środki PFRON	Wykonanie planu-środki samorządu powiatowego, inne źródła finansowania
1.	Wynagrodzenie	781 694,00 zł	781 694,89 zł	689 203,89 zł	92 491,00 zł
2.	Narzuty na wynagrodzenia	141 629,00 zł	141 628,56 zł	123 348,56 zł	18 280,00 zł
3.	Materiały do terapii	31 557,00 zł	31 556,90 zł	31 248,04 zł	308,86 zł
4.	Energia, gaz i inne	16 000,00 zł	16 000 zł	14 400,00 zł	1 600,00 zł
5.	Usługi obce	94 475,56zł	94 475,70 zł	69 096,00 zł	25 379,70 zł
6.	Podróże służbowe	7 223,00 zł	7 223,44 zł	6 323,44 zł	900,00 zł
7.	Dowóz uczestników	6 082,00 zł	6082 zł	5 182,00 zł	900,00 zł
8.	Trening ekonomiczny	23 970,00 zł	23 969,51 zł	19 469,51 zł	4 500,00 zł
9.	Szkolenia	8 671,00 zł	8 671 zł	8 171,00 zł	500,00 zł
10.	Wycieczki	1 152,00 zł	1 152,00 zł	1 152,00 zł	- zł
11.	Ubezpieczenia	1 326,00 zł	1 325,56 zł	1 325,56 zł	- zł
12.	Dodatkowe wyposażenie	8 600,00 zł	8 600 zł	7 400,00 zł	1 200,00 zł
	<b>Razem</b>	<b>1 122 379,56 zł</b>	<b>1 122 379,56 zł</b>	<b>976 320,00 zł</b>	<b>146 059,56 zł</b>

Odsetki naliczane przez bank od środków Funduszu w roku 2021 wyniosły: 0 zł.

## Rozliczenie rocznego dochodu osiągniętego w 2021 roku ze sprzedaży produktów wykonanych przez uczestników WTZ w ramach realizowanego programu terapii

Uzyskany dochód przeznaczony zostanie, w porozumieniu z uczestnikami Warsztatu, na pokrycie wydatków związanych z integracją społeczną uczestników tej placówki. Dochód za 2021 r. ze sprzedaży produktów wykonanych przez uczestników wyniósł: 1375,83 zł.

### Uczestnicy WTZ

- **Liczba uczestników Warsztatu: 45**
- Liczba uczestników w przedziale wiekowym:
  - do lat 20 - 0
  - 21-29 - 11
  - 30-39 - 23
  - 40-49 - 11
  - 50-59 - 0
- Liczba kobiet 29 i mężczyzn 16
- **Rodzaj niepełnosprawności uczestników WTZ według schorzenia wiodącego (liczba osób)**

Rodzaj niepełnosprawności	Liczba osób
Upośledzenie umysłowe	5
Choroby psychiczne	4
Uszkodzenie narządu ruchu	-
Uszkodzenie słuchu	-
Uszkodzenie wzroku	-
Niepełnosprawność sprzężona	36

- **Stopień niepełnosprawności (liczba osób)**

Stopień niepełnosprawności	Liczba osób
Znaczny	32
Umiarkowany	13
Lekki	-

- **Liczba osób, które opuściły placówkę w 2021 roku: 4**  
Przyczyny opuszczenia Warsztatu: - przedłożenie przez uczestnika pisemnej rezygnacji z korzystania z usług Warsztatu.

**Ogólna frekwencja uczestników w zajęciach warsztatu w poszczególnych miesiącach roku sprawozdawczego 2021**

<b>Miesiąc</b>	<b>Frekwencja w %</b>
Styczeń	98%
Luty	93%
Marzec	96%
Kwiecień	97%
Maj	97%
Czerwiec	90%
*Lipiec/ Sierpień	72%
Wrzesień	82%
Październik	81%
Listopad	77%
*Grudzień	77%

\*Zgodnie z rozdziałem V, § 1 ust. 2b Regulaminu Organizacyjnego Warsztatów Terapii Zajęciowej w Jaworze ustalona została przerwa wakacyjna uczestników w terminie od 5 lipca do 30 lipca 2021 oraz od 27 grudnia do 31 grudnia 2021 r.

**Kadra WTZ**

- Liczba osób zatrudnionych - 13 osób na umowę o pracę
- Liczba etatów - 12,3 etatu tj. 12 pełnych etatów oraz 1/3



### Uczestnictwo pracowników WTZ w szkoleniach:

Stanowisko	Tytuł kursu/szkolenia	Termin	Instytucje szkoleniowe/Dofinansowanie ze środków:
Kierownik WTZ	„Funkcjonowanie Warsztatu Terapii Zajęciowej- aspekty teoretyczne i praktyka działania w okresie pandemicznym”	10-13.10.2021 r.	Centrum Edukacji Vademecum
Terapeuci	„Pracownik Warsztatu Terapii Zajęciowej jako ekspert zarządzania zmianą oraz procesami wynikającymi z nadanych obowiązków w oparciu o genetykę zachowań”	22-24.11.2021 r.	Edyta Pędzisz Life&Business Coaching
Pracownik administracyjno-biurowy	Kurs kadrowo-płacowy	28.11.2020 r. – 15.02.2021 r.	Stowarzyszenie Księgowych w Polsce Oddział Okręgowy w Legnicy

Podopieczni Warsztatów Terapii Zajęciowej w Jaworze uczestniczą w różnego rodzaju szkoleniach i projektach, a także odbywają praktyki zawodowe.

W 2021 r. podopieczni WTZ (25 osób) wzięli udział w projekcie „Zdobycie Rezerwatów Przyrody i Parków Krajobrazowych na mapie czterech powiatów”. Celem projektu było zdobycie 5 siedlisk krajobrazowych w powiecie jaworskim.

Sytuacja w której znalazły się osoby niepełnosprawne w dotkliwy sposób ograniczyła ich aktywność fizyczną. Realizacja projektu miała na celu na nowo ukierunkować osoby niepełnosprawne na korzystanie z ruchu na świeżym powietrzu, wzmożenie ich aktywności oraz pobudzenie ciekawości związanej z miejscami ich zamieszkania. Projekt był współfinansowany przez Urząd Marszałkowski Województwa Dolnośląskiego.

## **Realizacja zadań rehabilitacji społecznej i zawodowej**

- WTZ jest placówką pobytu dziennego, czynną od poniedziałku do piątku w godz. 7<sup>30</sup> - 15<sup>30</sup>.
- **Terapia zajęciowa w zakresie rehabilitacji społecznej i zawodowej odbywa się w grupach 5 osobowych w pracowniach terapeutycznych:**
  - artystycznej,
  - ogrodniczej,
  - gospodarstwa domowego,
  - technicznej,
  - ceramicznej,
  - informatyczno – technicznej,
  - umiejętności społecznych,
  - przygotowania zawodowego,
  - dziewiarsko-stolarska

zgodnie z Planem Działalności Warsztatu i programami poszczególnych pracowni.

- Każdy z uczestników realizuje indywidualny program rehabilitacji, który jest tworzony i weryfikowany na podstawie zgromadzonych dokumentów, wywiadu środowiskowego, obserwacji, działań i zachowań w Warsztacie.
- Program jest realizowany w pracowni wiodącej i innych pracowniach według indywidualnych potrzeb.
- Prowadzone jest także wsparcie psychologiczne i terapia psychologiczno-socjologiczna.
- Dużą wagę przywiązuje się do umiejętności zdrowego i aktywnego wypoczynku.
- W Warsztacie przewidziane jest także prowadzenie zajęć poza godzinami pracy i siedzibą Warsztatu.
- Realizowane w WTZ indywidualne programy rehabilitacji są autorskimi programami tej placówki. Zostały one podzielone na działy: zaradność osobista, samodzielność społeczna - wypełnianie ról społecznych, rehabilitacja społeczna i zawodowa, rehabilitacja funkcjonalna, formy pracy, metody pracy, wskazania do zajęć dodatkowych, formy współpracy z rodzicami lub opiekunami (lub alternatywne).

## **Rodzaj prowadzonych zajęć obowiązkowych**

### **Ogólne usprawnianie, formy zajęć:**

- terapia grupowa, indywidualna i zbiorowa,
- arteterapia,
- muzykoterapia, choreoterapia i teatroterapia,
- filmoterapia,
- poezjoterapia,
- ludoterapia,
- ergoterapia.

- biblioterapia,
- psychoterapia i wsparcie psychologiczne,
- socjoterapia,
- aromaterapia,
- logopedia,
- terapia przez kontakt z przyrodą, sylwo- i talasoterapia,
- przygotowanie do pracy,
- zajęcia rekreacyjne,
- konkursy.

#### **Rozwijanie umiejętności życia codziennego, formy zajęć:**

- trening w zakresie czynności życia codziennego,
- ćwiczenia w zakresie samoobsługi i higieny osobistej,
- trening w zakresie wyglądu zewnętrznego,
- zajęcia z gospodarstwa domowego: higieniczne i estetyczne przyrządzanie posiłków, prace porządkowe w domu, obsługa urządzeń technicznych i audio- wizualnych,
- rozwój umiejętności ogrodniczych,
- trening ekonomiczny,
- umiejętność odpowiedniego zachowania się, zasady savoir vivre.

#### **Przygotowanie do życia w środowisku społecznym, formy zajęć:**

- trening umiejętności interpersonalnych,
- trening wiedzy o sobie samym,
- trening rozwiązywania problemów w trudnych sytuacjach międzyludzkich,
- ćwiczenia umiejętności komunikacyjnych,
- ćwiczenia aktywności w sytuacjach społecznych,
- ćwiczenia z orientacji przestrzennej,
- ćwiczenia w pełnieniu roli uczestnika WTZ, domownika.

#### **Rozwijanie psychofizycznych sprawności niezbędnych w pracy, formy zajęć:**

- trening umiejętności pracy w zespole i współ-odpowiedzialności za wykonywane zadanie,
- rozwijanie motywacji i tempa pracy,
- podnoszenie sprawności ruchowej i manualnej,
- ćwiczenia koncentracji i pamięci,
- ćwiczenia wytrwałości i odpowiedzialności, doprowadzania powierzonego zadania do końca,
- ćwiczenia w zakresie dokładności pracy oraz przestrzegania dyscypliny pracy,
- ćwiczenia w zakresie samodzielnego planowania, kontrolowania i wykonywania zadania.

#### **Rozwijanie umiejętności zawodowych, formy zajęć:**

- zajęcia z rękodziela artystycznego,
- zajęcia plastyczne,
- zajęcia gastronomiczne i kuchenne,
- zajęcia ogrodnicze,
- zajęcia ceramiczne,
- zajęcia przy komputerze,
- zajęcia techniczne,
- zajęcia przysposabiające do życia,
- warsztaty zawodowe

### **Rozwijanie innych umiejętności przy zastosowaniu różnych technik terapii, formy zajęć:**

- ćwiczenia umiejętności posługiwania się głosem,
- ćwiczenia rozwijania wrażliwości słuchowej,
- ćwiczenia rozwijania wrażliwości dotykowej,
- ćwiczenia percepcji wzrokowej,
- ćwiczenia kompleksowego odbierania wrażeń zmysłowych,
- ćwiczenia mowy i dykcji,
- ćwiczenia wyobraźni,
- ćwiczenia orientacji kierunkowej i przestrzennej,
- ćwiczenia umiejętności poznawania, nazywania i odzwierciedlania uczuć .

### **Metody pracy**

- Słowne.
- Praktyczne.
- Oglądowe.
- Waloryzacyjne.
- Objaśniająco-poglądowe.
- Samodzielnego dochodzenia do wiedzy.
- Programowane.
- Weryfikujące.

### **Trening umiejętności zachowań społecznych:**

- trening podstawowych umiejętności komunikacji społecznej,
- trening w zakresie wyglądu zewnętrznego i higieny osobistej,
- trening w zakresie umiejętności kulinarnych i zdrowego żywienia,
- trening zachowań rynkowych i ekonomicznych,
- trening rozwiązywania problemów w trudnych sytuacjach międzyludzkich.

### **Rodzaj organizowanych dodatkowych zajęć dla uczestników Warsztatu**

W 2021 r. w związku z ograniczeniami wynikającymi z wciąż panującej pandemii uczestnicy Warsztatów Terapii Zajęciowej w Jaworze brali udział tylko w niektórych imprezach takich jak:

- Wycieczki, warsztaty, spotkania wyjazdowe i turnusy, w których wzięli udział uczestnicy:
  - Turnus Rehabilitacyjny do Sarbinowa,
  - Wycieczka do Zoo w Łącznej
- Bale, zabawy, wieczorki, imprezy okolicznościowe i spotkania integracyjne:
  - Andrzeiki, dVskoteki, mikołajki

- Udział w konkursach i prezentacjach o charakterze miejskim, regionalnym i ogólnopolskim:
  - IV Dolnośląskie Mistrzostwa Nordic Walking Uczestników Warsztatu Terapii Zajęciowej w Ścinawie
  - III Dolnośląski Kolorowy Festiwal Twórczości Osób Niepełnosprawnych
  - udział w XVIII Integracyjnym Plenerze Plastycznym „Legnicki Park Miejski w barwach jesieni”
  - udział w XVIII Paraolimpiadzie wraz z Festynem Integracyjnym „Pożegnanie lata 2021” organizowanej przez TPD Legnica

### **Trening ekonomiczny i instrumenty motywacyjne**

- W WTZ uczestnicy odbywają trening ekonomiczny w formie bezgotówkowej i gotówkowej.
- Uczestnicy otrzymują w ramach treningu ekonomicznego środki finansowe wypłacane zgodnie z obowiązującym w placówce *Regulaminem Organizacyjnym*. Wysokość tych środków nie przekracza 20% najniższego wynagrodzenia pracowników określonego na podstawie Rozporządzenia Ministra Gospodarki, Pracy i Polityki Społecznej z dnia 25 marca 2004 r. w sprawie warsztatów terapii zajęciowej (Dz. U. Nr 63, poz.587)
- Dla każdego uczestnika prowadzona jest indywidualna ewidencja rozliczeń finansowych w treningu ekonomicznym. Podstawą rozliczania wydatkowanych środków jest faktura lub paragon lub notatka służbowa. Rozliczenie następuje na podstawie druku wypełnionego przez terapeutę z załączeniem paragonu, faktury, notatki służbowej.
- Główne przeznaczenie środków finansowych z treningu ekonomicznego przez uczestników Warsztatu to realizacja ich potrzeb terapeutycznych i socjalnych.

### **Stosowane przez WTZ metody nagradzania uczestników za zaangażowanie i aktywność w zajęciach warsztatowych:**

- pochwały,
- dyplomy,
- nagrody rzeczowe (w konkursach)

## **Liczba uczestników którzy poczynili postępy w zakresie: zaradności osobistej i samodzielności, rehabilitacji społecznej i rehabilitacji zawodowej**

Uczestnicy Warsztatów Terapii Zajęciowej w Jaworze w trakcie pobytu w placówce w 2021 roku poczynili znaczne postępy w zakresie:

### **1. Opanowania umiejętności niezbędnych do podjęcia zatrudnienia (rehabilitacja zawodowa) w kategoriach:**

- dojrzałość społeczna; ogólne zachowanie, świadomość siebie, zachowanie w miejscach publicznych, stosowanie regulaminu WTZ, podporządkowanie nakazom i zakazom (12 osób),
- kompetencje pracy; punktualność, koncentracja, podporządkowanie się poleceniom przełożonego, samokontrola jakości wykonywanej pracy, samokontrola wykonywanych czynności (14 osób),
- motywacja; w działaniu, w staranności i dokładności, temperament – nastrój, motywacja do uczestnictwa w praktykach zawodowych oraz do podjęcia zatrudnienia (5 osób),
- sprawność psychofizyczna; orientacja kierunkowo przestrzenna (4 osoby),
- umiejętności zawodowe; zaradność korzystania z instrukcji, wykorzystania materiałów do terapii, posługiwania się narzędziami, doboru technik do pracy, do zadania, utrzymania porządku w najbliższym otoczeniu (9 osób),
- społeczność grupowa; integracja z grupą, znajomość i przestrzeganie norm grupowych, poczucie bezpieczeństwa – otwartość wobec grupy, komunikacja – treść, relacja z innymi (17 osób).

Pozostali uczestnicy nie zmienili swojego poziomu funkcjonowania w w/w kategoriach. Co oznacza, iż ich możliwości utrzymały się w 2020 roku na tym samym poziomie.

### **1. Umiejętności interpersonalne (rehabilitacja społeczna) w kategoriach:**

- komunikacja i umiejętności; porozumiewanie się - słownik czynny i bierny, zaradność – umiejętność „załatwiania spraw”, używanie form grzecznościowych, integracja z grupą, pomoc innym oraz „łatwość” w nawiązywaniu kontaktów (8 osób),
- uspołecznienie; dojrzałość społeczna, zachowanie w miejscach publicznych, chęć niesienia pomocy innym (9 osób).

Pozostali uczestnicy nie zmienili swojego poziomu funkcjonowania w w/w kategoriach. Co oznacza, iż ich możliwości utrzymały się w 2021 roku na tym samym poziomie.

### **2. Zdolność do samodzielnego wykonywania czynności życia codziennego (zaradność osobista i samodzielność) w kategoriach:**

- poruszanie się; zaradność – komunikacja miejska, orientacja – budynek Warsztatu, droga do Warsztatu, miasto/dzielnica, okolica Warsztatu (10 osób),
- posiłki; samoobsługa – posługiwanie się sztućcami, zaradność – przygotowanie prostego posiłku, zaradność – parzenie herbaty (12 osób),
- toaleta; higiena osobista: czystość ciała, mycie zębów, pielęgnacja paznokci, bielizna osobista, mycie i czesanie włosów, wygląd zewnętrzny (14 osób),
- umiejętność załatwiania spraw w sytuacjach nowych (5 osób),
- umiejętność załatwiania spraw w sytuacjach trudnych (8 osób).

- organizacja czasu wolnego (12 osób),
- techniki szkolne ( 5 osób).
- zegar (12 osób)

Pozostali uczestnicy nie zmienili swojego poziomu funkcjonowania w w/w kategoriach. Co oznacza, iż ich możliwości utrzymały się w 2021 roku na tym samym poziomie.

Należy mieć na uwadze, iż główną funkcją rehabilitacji jest umożliwienie osobom niepełnosprawnym intelektualnie osiągnięcia i utrzymania optymalnie najwyższego poziomu funkcjonowania.

### **Ocena kontaktów uczestników z pracownikami Warsztatu**

Kontakty oparte są na wzajemnym szacunku, zrozumieniu i akceptacji. Przebiegają one w życzliwej, koleżeńskiej i przyjacielskiej atmosferze, co stwarza uczestnikom poczucie bezpieczeństwa. Ułatwia to również aktywną współpracę w procesie terapii oraz zwiększa zainteresowanie uczestników efektami rehabilitacji i ich zaangażowanie w działalność WTZ w Jaworze.

### **Prowadzona w Warsztacie dokumentacja merytoryczna**

- Regulamin Organizacyjny Warsztatu,
- Plan Działalności Warsztatu,
- Dokumentacja, stanowiąca podstawę do zakwalifikowania osoby niepełnosprawnej do uczestnictwa w Warsztacie,
- Dokumentacje wizyt w środowisku uczestnika,
- Indywidualne programy rehabilitacji uczestników,
- Protokoły Rady Programowej Warsztatu,
- Posiedzenia zespołu terapeutycznego.

### **Działalność Rady Programowej WTZ**

- **Radę tworzą następujący pracownicy Warsztatu:**
  - kierownik,
  - instruktorzy terapii zajęciowej,
  - terapeuci zajęciowi,
  - psycholog,
  - i inni wg potrzeb

Przewodniczącym Rady Programowej jest Kierownik Warsztatu.
- **Zadania Rady Programowej:**
  - Opracowanie rocznego indywidualnego programu rehabilitacji i terapii dla każdego uczestnika Warsztatu i jego modyfikacja w miarę potrzeb oraz wskazanie osoby odpowiedzialnej za realizację programu,
  - Nie rzadziej niż raz na pół roku dokonywanie oceny indywidualnych efektów rehabilitacji i terapii przy udziale uczestnika Warsztatu,
  - Co najmniej raz w roku dokonywanie okresowej oceny realizacji indywidualnego programu rehabilitacji i terapii,
  - Co trzy lata dokonywanie kompleksowej oceny realizacji indywidualnego programu

\* umiejętności interpersonalnych, w tym komunikowania się oraz współpracy w grupie,

\* stopnia opanowania umiejętności niezbędnych do podjęcia zatrudnienia, z uwzględnieniem sprawności psychofizycznej, stopnia dojrzałości społecznej i zawodowej oraz sfery emocjonalno-motywacyjnej.

• **Posiedzenie Rady Programowej:**

- Posiedzenia Rady Programowej WTZ są udokumentowane w formie protokołów.

W roku 2021 odbyło się 26 posiedzeń Rady.

- Część spotkań Rady Programowej odbywała się w dwóch częściach: w części zamkniętej i części otwartej z udziałem uczestników.

Rada Programowa w roku 2021 dokonała trzyletniej kompleksowej oceny realizacji indywidualnego programu rehabilitacji 10 uczestników Warsztatów Terapii Zajęciowej w Jaworze.

Decyzje podjęte przez Radę w stosunku do uczestników Warsztatu:

- Przedłużenie uczestnictwa w terapii ze względu na:
  - pozytywne rokowania co do przyszłych postępów rehabilitacji (10 uczestników),

### **Współpraca z rodzinami lub opiekunami uczestników**

• **Formy kontaktów i współpraca z rodzinami uczestników:**

- Indywidualne rozmowy (w czasie pandemii ograniczone)
- Rozmowy telefoniczne i korespondencja.
- Wizyty w domu rodzinnym uczestników (w czasie pandemii ograniczone)
- Pomoc w rozwiązywaniu codziennych problemów życiowych.

### **Współpraca ze środowiskiem lokalnym**

**Warsztat Terapii Zajęciowej w Jaworze współpracuje z:**

- Organizacjami pozarządowymi działającymi w imieniu i na rzecz osób niepełnosprawnych w zakresie rehabilitacji społecznej.
- Instytucjami działającymi na rzecz osób niepełnosprawnych.
- Publiczną administracją samorządową i państwową.
- Pracodawcami.
- Sponsorami.
- Innymi Warsztatami Terapii Zajęciowej.
- Mass-mediami - promocja działań Warsztatu w dziedzinie likwidacji barier psychologicznych i społecznych w stosunku do osób niepełnosprawnych.



**INFORMACJA Z DZIAŁALNOŚCI  
DOMU POMOCY SPOŁECZNEJ  
W JAWORZE**

INFORMACJE Z DZIAŁALNOŚCI DOMU POMOCY SPOŁECZNEJ W JAWORZE  
WRAZ Z PLACÓWKAMI W BOLKOWIE I W MIERCZYCACH  
ZA ROK 2021

*Dom Pomocy Społecznej w Jaworze wraz z placówkami w Bolkowie i w Mierzycach jest przeznaczony dla osób przewlekle somatycznie chorych.*

Dom przeznaczony jest dla 165 mieszkańców, którzy mieszkają w jedno, dwu lub trzyosobowych pokojach. Budynki placówek przystosowane są do potrzeb osób niepełnosprawnych. W celu zapewnienia mieszkańcom pełnej swobody poruszania się, usunięte zostały wszelkie bariery architektoniczne, zainstalowano windy, zbudowano podjazdy. Dom Pomocy Społecznej posiada również pokoje gościnne dla rodzin. Do dyspozycji mieszkańców są dostępne: obszerna świetlica z TV wraz z punktem bibliotecznym, kaplica, sad owocowy, ogród spacerowy z alejkami i ławkami.

Ruch mieszkańców w roku 2021 przedstawia tabela nr 1.

**Tabela nr 1.** Ruch mieszkańców w DPS w Jaworze wraz z placówkami w 2021 r.

L.p	Ruch mieszkańców	DPS Bolków	DPS Jawor	DPS Mierzyce	Razem
1	ZMARŁO	5	20	13	38
2	USAMODZIELNIONYCH	-	-	-	-
3	PRZENIESIONYCH DO INNEJ PLACÓWKI	1	2	-	3
4	ODESZŁO DO RODZINY	-	1	-	1
5	PRZYJĘTO W CIĄGU ROKU	2	26	10	38

### Świadczenia zdrowotne.

Wykwalifikowany personel zapewnia mieszkańcom całodobową opiekę, pełne wyżywienie wg wskazań lekarza, które jest nie tylko smaczne, ale i zdrowe. Ponadto do dyspozycji mieszkańców jest terapeuta zajęciowy, instruktor ko i rehabilitant. W ramach zajęć rehabilitacyjnych oferowane są takie zabiegi, jak: masaże, kinezyterapia (gimnastyka indywidualna, zbiorowa), fizykoterapia, diadynamik, interferencje, laser, lampa Sollux, lampa Biopton, inhalacje, kąpiele wirowe. Raz w tygodniu do dyspozycji mieszkańców jest lekarz rodzinny lub na wezwanie. Konsultacje specjalistyczne odbywają się zgodnie z potrzebami mieszkańców i na zlecenie lekarza rodzinnego, który wystawia na nie skierowania. Mieszkańcy dowożeni są samochodem służbowym do poradni specjalistycznych w Jaworze, Bolkowie, Legnicy, Lubinie lub Wrocławiu pod opieką opiekuna. Dom Pomocy Społecznej posiada w użyczeniu od Starostwa Powiatowego w Jaworze trzy samochody osobowe Ford model Transporter, które są przystosowane do przewozu osób niepełnosprawnych. Tabela nr 2 przedstawia ilość mieszkańców, którzy skorzystali z konsultacji specjalistycznych.

**Tabela nr 2.** Liczba mieszkańców korzystających z konsultacji specjalistycznych w 2021r.

L.p.	Konsultacje specjalistyczne poradnie	Liczba osób		
		Dps Jawor	Dps Bolków	Dps Mierzyce
1	Psychiatryczna	8	6	2
2	Neurologiczna	3	4	-
3	Okulistyczna	19	6	5
4	Laryngologiczna	5	3	2
5	Chirurgiczna	40	8	3
6	Stomatolog	16	4	4
7	Pulmonolog	3	1	-
8	Ortopedyczna	3	3	3
9	Urologiczna	3	4	-
10	Dermatologiczna	10	-	1
11	Rehabilitacyjna	-	1	-
12	Kardiologiczna	6	2	-
13	Naczyniowa	1	-	-
14	Kontrola rozrusznika serca	2	1	-
15	Ginekolog	1	1	-
16	Diabetolog	-	3	1

Tabela nr 3 przedstawia na jakich oddziałach szpitalnych byli leczeni nasi podopieczni oraz liczba mieszkańców przebywająca na tych oddziałach. Natomiast tabela nr 4 pokazuje jakie badania diagnostyczne oraz ilu mieszkańcom były wykonane w roku 2021.

**Tabela nr 3.** Liczba mieszkańców przebywająca w szpitalu w 2021r.

L.p.	Pobyt w szpitalu	Liczba osób		
		Dps Jawor	Dps Bolków	Dps Mierzyce
1	Oddział wewnętrzny	14	6	7
2	Oddział neurologiczny	1	-	1
3	Oddział urologiczny	-	-	1
4	Oddział ortopedyczny	-	1	1
5	Oddział chirurgiczny	7	3	1
6	Oddział zakaźny	-	1	1
7	Oddział okulistyczny	4	1	3
8	Oddział SOR	2	2	-

L.p.	Pobyty w szpitalu	Liczba osób		
		Dps Jawor	Dps Bolków	Dps Mierczyce
9	Oddział psychiatryczny	3	3	-
10	Oddział chirurgii naczyniowej	-	2	-
11	Oddział ginekologiczny	1	-	-
12	Oddział kardiologiczny	-	1	1

**Tabela nr 4.** Liczba mieszkańców u których wykonano badania diagnostyczne w poszczególnych placówkach w 2021r.

L.p.	Rodzaj badań diagnostycznych	Liczba osób		
		Dps Jawor	Dps Bolków	Dps Mierczyce
1	RTG	-	5	1
2	EKG	5	2	-
3	USG	3	7	7
4	TK	3	-	-
5	EEG	-	1	-
6	SPIROMETRIA	-	1	-
7	POBRANY MATERIAŁ DO BADAŃ	39	19	30
8	KOLONOSKOPIA	-	-	-
9	USG Doppler	-	1	-

Nasi podopieczni korzystają również ze środków pomocniczych tj. pampersy i wkłady anatomiczne, które przysługują co miesiąc oraz z wyrobów ortopedycznych i środków pomocniczych jak: kule, wózki, balkoniki, materace przeciwodleżynowe. Zaopatrzenie w środki pomocnicze i przedmioty ortopedyczne, w które zostali zaopatrzeni nasi podopieczni w zeszłym roku przedstawia tabela nr 5.

**Tabela nr 5.** Liczba osób, które uzyskały pomoc w załatwieniu środków pomocniczych i przedmiotów ortopedycznych w 2021 r.

L.p.	Środki pomocnicze	Liczba osób		
		Dps Jawor	Dps Bolków	Dps Mierczyce
1	Pieluchomajtki	32os/mies.	29os/mies.	31os/mies.
2	Wkłady anatomiczne	1os/mies.	3os/mies.	1os/mies.
3	Materace przeciwodleżynowe	10	5	7

L.p.	Środki pomocnicze	Liczba osób		
		Dps Jawor	Dps Bolków	Dps Mierczyce
4	Poduszki przeciwoleżynowe	14	16	-
5	Wózki inwalidzkie ręczne	9	17	-
6	Wózek o napędzie elektrycznym	-	1	-
7	Balkonik/chodzik	5	-	-
8	Cewnik zewnętrzny	-	1os/mies.	-
9	Cewnik urologiczny	-	1os/mies.	2os/mies.
10	Worki na mocz	-	2os/mies.	2os/mies.
11	Aparat słuchowy	-	1	-
12	Sprzęt stomijny	1os/mies.	-	-
13	Okulary	-	1	1
14	Proteza zębów	1	-	1
15	Kule łokciowe	1		
16	Orteza łędźwiowo-krzyżowa lub dłoni	1	1	1

Poniższe tabele 6, 7, 8 i 9 przedstawiają ilość osób, które skorzystały z zabiegów rehabilitacyjnych w poszczególnych placówkach w roku 2021.

**Tabela nr 6.** Liczba osób korzystających z rehabilitacji w 2021r. w DPS w Jaworze

Miesiąc	Kinezyterapia	Solux	Bioptron	Inhalacje	Laser	DD	Masaż	Kinesjotapin g
styczeń	436	36	-	17	57	19	36	36
luty	560	40	-	19	40	40	20	20
marzec	582	23	-	10	45	23	30	103
kwiecień	370	12	-	10	12	12	19	48
maj	478	36	-	15	-	36	30	32
czerwiec	435	54	-	18	13	36	47	67
lipiec	582	44	-	22	7	22	66	80
sierpień	658	44	-	-	22	-	44	110
wrzesień	487	10	-	5	14	24	19	42
październik	502	38	-	18	24	-	26	28

Miesiąc	Kinezyterapia	Solux	Bioptron	Inhalacje	Laser	DD	Masaż	Kinesjotapin g
listopad	448	76	-	19	7	57	38	95
grudzień	520	100	-	37	23	40	40	100

**Tabela nr 7.** Liczba osób korzystających z rehabilitacji domowej w ramach NFZ w 2021r. w DPS w Jaworze .

Miesiąc	Liczba mieszkańców korzystających z rehabilitacji	Kinezyterapia (suma wizyt w miesiącu)
Marzec	7	98
Kwiecień	7	147
Maj	7	140
Czerwiec	7	147
Lipiec	7	166
Sierpień	8	160
Wrzesień	8	176
Październik	8	168
Listopad	8	156
Grudzień	8	144

**Tabela nr 8.** Liczba osób korzystających z rehabilitacji w 2021r. w DPS w Jaworze placówka Mierczyce.

Miesiąc	Kinezyterapia	Sollux	DD	inhalacje	Masaż przyrządowy/ Masaż ręczny	kinesiotaping	Drenaż limfatyczny	tlenoterapia
styczeń	127	5	-	4	-/-	3	3	-
luty	185	10	-	14	-/-	2	4	-
marzec	246	-	-	9	5/10	-	-	-
kwiecień	229	9	-	-	-/9	3	-	-
maj	209	-	4	-	-/10	4	-	-
czerwiec	183	20	-	-	5/10	6	-	-
lipiec	198	5	-	-	-/5	3	-	-
sierpień	104	-	-	-	-/-	2	-	-
wrzesień	167	15	-	6	-/-	10	8	14
październik	209	7	7	-	5/17	9	7	20
listopad	144	10	-	15	-/15	-	-	15
grudzień	157	-	-	14	-/18	-	2	14

**Tabela nr 9.** Liczba osób korzystających z rehabilitacji domowej w ramach NFZ w 2021r. w DPS w Jaworze placówka **Bolków**.

Miesiąc	Ilość mieszkańców korzystających z rehabilitacji	Kinezyterapia (suma wizyt w miesiącu)
Styczeń	10	149
Luty	10	160
Marzec	17	178
Kwiecień	13	168
Maj	13	160
Czerwiec	8	168
Lipiec	9	135
Sierpień	15	168
Wrzesień	8	136
Październik	8	138
Listopad	9	130
Grudzień	12	165

#### **Terapia zajęciowa i kulturalno – oświatowa.**

W ramach usług wspomagających mieszkańcom DPS w Jaworze wraz z placówkami w Bolkowie i w Mierzycach umożliwia się:

- udział w terapii zajęciowej,
- udział w imprezach okolicznościowych w DPS i imprezach lokalnych,
- utrzymanie i podnoszenie sprawności fizycznej i psychicznej poprzez udział w imprezach turystyczno – sportowych,
- zaspokojenie potrzeb religijnych i kulturalnych,

Terapia zajęciowa proponuje do wyboru uczestnictwo w:

- terapii ruchem – ćwiczenia usprawniające, gry i zabawy ruchowe, spacer, wyjścia w plener,
- biblioterapii,
- muzykoterapii,
- ergoterapii i arteterapii,
- zajęciach kulinarnych,
- terapii rozrywką – zabawy taneczne, imprezy okolicznościowe, pikniki.

Każdy Dom posiada kącik czytelniczy, w którym znajdują się książki oraz prenumerowana prasa codzienna (Gazeta Wrocławska).

Świadczonymi usługami terapeutycznymi objęci są wszyscy mieszkańcy DPS. Formy, metody i rodzaje aktywności dostosowane są indywidualnie dla każdego mieszkańca.

Ze względu na pandemię koronawirusa mieszkańcy nie brali udziału w imprezach organizowanych poza terenem Domu. Zajęcia terapeutyczne odbywały się indywidualnie w pokojach mieszkańców.

### **Efekty wymierne działalności terapeutycznej:**

- działalność terapeutyczna pozwala na lepsze poznanie mieszkańca, lepszą adaptację i integrację,
- mieszkańcy nabywają nowych umiejętności, sprawdzają się, samorealizują, mają wypełniony czas wolny, poznają alternatywne sposoby spędzania czasu wolnego,
- wzrasta zainteresowanie życiem oraz własnym otoczeniem, wzrasta poczucie własnej wartości,
- rozwijamy i utrzymujemy dobre stosunki społeczne ze społecznością lokalną, dziećmi i młodzieżą szkolną oraz mieszkańcami innych DPS,
- mieszkańcy odzyskują zdolność do samoopieki, uczą się korzystania ze sprzętu pomocniczego,

### **Samorząd mieszkańców.**

Mieszkańcy DPS mają prawo powoływać samorząd. Reprezentantem samorządu jest wybierana przez ogół społeczności Rada Mieszkańców, która jest gospodarzem domu oraz pełni rolę rzecznika interesów mieszkańców na zasadzie współpartnerstwa z dyrektorem i personelem.

### **Zespół terapeutyczno – opiekuńczy.**

Zgodnie z rozporządzeniem Ministra Polityki Społecznej w sprawie domów pomocy społecznej dom funkcjonuje w oparciu o indywidualne plany wspierania, za realizację których odpowiada pracownik pierwszego kontaktu.

W Domu wspieraniem i aktywizacją mieszkańców zajmują się trzy zespoły terapeutyczno-opiekuńcze, na czele których stoi koordynator. Każdy mieszkaniec ma swojego pracownika pierwszego kontaktu, który reprezentuje interesy mieszkańca. Wszyscy mieszkańcy mają opracowany indywidualny plan wspierania i aktywizacji. Pracownik pierwszego kontaktu dąży do bliższego poznania mieszkańca poprzez zaplanowanie i zorganizowanie opieki nad nim i prowadzenie planu indywidualnego wspierania, który ma na celu:

- indywidualne spojrzenie na każdego mieszkańca Domu,
- wspólne, jednakowe oddziaływanie całego personelu na mieszkańca,
- skuteczniejsze opiekowanie się mieszkańcem,
- oraz współpracę personelu.

Plany te na bieżąco są uzupełniane, a pojawiające się problemy i różnorodne kwestie omawiane są podczas comiesięcznych spotkań zespołu terapeutyczno-opiekuńczego, który bezpośrednio zajmuje się wspieraniem mieszkańców.

Cele terapeutyczne:

- maksymalna, fachowa i profesjonalna opieka nad mieszkańcem, tak by jemu było dobrze i z nim było dobrze,
- włączenie mieszkańca do życia domu i zachęcenie do aktywnego w nim uczestnictwa.

Osoby odpowiedzialne: pracownicy pierwszego kontaktu, koordynatorzy zespołów.

Osoby wspierające: usługobiorca czyli mieszkaniec, zespół t – o, dyrektor, księgowość, administracja, kuchnia, pralnia, kierowcy.

W roku 2021 odbyło się 47 spotkań zespołów terapeutyczno-opiekuńczych



(Jawor –13, Bolków –22 , Mierczyce – 12). Podczas spotkań zespołów omawiana była praca z mieszkańcami wg indywidualnych planów opieki oraz sprawy bieżące mieszkańców. Wspólnie rozwiązywano problemy i sprawy trudne, łagodzą konflikty.

DPS w Jaworze realizując swoje zadania w stosunku do mieszkańców zapewnia im przede wszystkim poczucie bezpieczeństwa, podopieczni mają świadomość, że w sytuacjach pogorszenia stanu zdrowia nie będą przenoszeni do innych placówek.

### **Usługi psychologiczne.**

Mieszkańcy naszej placówki mogą liczyć na kontakt z psychologiem. Prowadzone są indywidualne oraz grupowe rozmowy terapeutyczne, integrujące gry i zabawy, które mają pomóc w zrozumieniu siebie, otwarciu na współmieszkańców oraz radzeniu sobie z problemami dnia codziennego.

### **Wyżywienie i organizacja posiłków.**

Jadłospisy uwzględniają nawyki żywieniowe i gusty podopiecznych. Dużą wagę przywiązuje się do właściwego doboru artykułów żywnościowych, które dostarczają odpowiednią ilość składników odżywczych. Ze względu na stan zdrowia mieszkańców, w żywieniu mają zastosowanie następujące diety: ogólna, lekkostrawna, cukrzycowa, bezmleczna, zgodnie z zaleceniem lekarza. Istnieje możliwość wyboru posiłków lub otrzymania posiłku dodatkowego. Podstawowe produkty żywnościowe jak: chleb, masło lub margaryna, dżem, napoje dostępne są przez całą dobę. Mieszkańcy mogą spożywać posiłki w pokoju mieszkalnym.

Jadłospisy ustalane są w systemie dekadowym.

### **Usługi religijne.**

W celu zintegrowania wszystkich mieszkańców stosuje się również terapię religijną. Szczególnie bowiem w starszym wieku większego znaczenia nabiera zaspokojenie potrzeby duchowej, jaką jest modlitwa. W uroczystościach i świętach religijnych uczestniczy ok. 70% mieszkańców. Zaspokojenie tych potrzeb jest ułatwione z tytułu posiadania własnych kaplic w Jaworze i Mierczycach. Natomiast do placówki w Bolkowie przychodzi kapelan z pobliskiej parafii. Posługa kapłańska jest świadczona przez księży z Parafii Św. Marcina w Jaworze, Św. Jadwigi z Bolkowa oraz Najświętszej Maryi Panny z Mierczyc.

### **Praca socjalna.**

Radą i pomocą służy mieszkańcom pracownik socjalny, którego działalność polega na :

- pomoc w sprawach osobistych (zakupy, zaopatrzenie w odzież),
- zameldowanie mieszkańców na pobyt stały i czasowy,
- pomoc w rozwiązywaniu problemów prawnych,
- czuwanie nad sprawami emerytalno-rentowymi,
- utrzymanie kontaktu z rodziną mieszkańca,
- kontakt z PCPR i OPS,
- współpraca z fundacjami i stowarzyszeniami,
- załatwianie spraw związanych z turnusem rehabilitacyjnym,

- przygotowanie dokumentacji do Powiatowego Zespołu ds. Orzekania o Niepełnosprawności celem ustalenia stopnia niepełnosprawności dla mieszkańców,
- przeprowadzenie rozpoznania sytuacji bytowej kandydata do DPS,
- sporządzanie wywiadów aktualizacyjnych.

### Szkolenia pracowników.

W ramach podnoszenia wiedzy i kwalifikacji zawodowych personelu w placówkach prowadzone są szkolenia wewnętrzne raz w miesiącu oraz szkolenia zewnętrzne. Personel specjalistyczny doskonali umiejętności zawodowe, zaznajamia się z nowoczesnymi metodami i technikami pracy również przez prenumeratę pism specjalistycznych. Każdy nowo przyjęty pracownik zostaje dodatkowo przeszkolony w zakresie BHP, p.poż oraz podstawowych zasad funkcjonowania Domu. Tabela nr 10 przedstawia szkolenia zewnętrzne oraz ilość osób biorących w nich udział. Natomiast tabele 11, 12 i 13 przedstawiają tematy szkoleń wewnętrznych dla pracowników działu terapeutyczno-opiekuńczego w poszczególnych placówkach.

**Tabela nr 10.** Szkolenia zewnętrzne pracowników DPS w Jaworze w 2021 r.

L.p.	Data	Temat szkolenia	Ilość osób biorących udział w szkoleniu
1	20.01.2021r	Postępowanie z depozytami w dps. <b>on-line</b>	3
2	29.01.2021r	Kontrola zarządcza. <b>on-line</b>	2
3	04.03.2021r	Prawa i obowiązki mieszkańców i pracowników dps. Prewencja Mobbingowa – przeciwdziałanie mobbingowi i dyskryminacji w miejscu pracy. <b>on-line</b>	20
4	30.09.2021r	Spotkanie edukacyjno-szkoleniowe poświęcone holistycznej polityce i opiece senioralnej na terenie regionu dolnośląskiego. Brzeg Dolny	4
5	04.11.2021r	Zmiany w refundacji od 01.12.2021r ROZPORZĄDZENIE MINISTRA ZDROWIA Z DNIA 27.08.2021 Ws WYKAZU WYROBÓW MEDYCZNYCH WYDAWANYCH NA ZLECENIE <b>on-line</b>	1

**Tabela nr 11.** Szkolenia wewnętrzne w DPS w Jaworze w 2021 r.

Miesiąc	TEMAT SZKOLENIA
1	Walidacja integracyjna w opiece i terapii seniora z demencją cz IV
2	Czytanie i opowiadanie – zajęcia czytelnicze dla seniorów z demencją.
3	Prawa i obowiązki mieszkańców i pracowników dps.
4	Duchowość/religijność podopiecznego.

Miesiąc	TEMAT SZKOLENIA
5	Samotność w czasie epidemii.
6	Uzależnienie od alkoholu mieszkańca.
7	Opieka nad pacjentem nieprzytomnym.
8	Zajęcia dla słabo widzących mieszkańców.
9	Zdrowa dieta seniorów z demencją.
10	Zapobieganie przewlekłym bólom kręgosłupa.
11	Rozwój mieszkańca jako cel główny indywidualnego planu wsparcia.
12	Na czym polega istota leczenia seniorów.

**Tabela nr 12.** Szkolenia wewnętrzne w DPS w **Bolkowie** w 2021 r.

Miesiąc	TEMAT SZKOLENIA
1	Prawa i obowiązki mieszkańców.
2	Czy dbasz o autentyczność wobec siebie i innych?
3	Uzależnienie od alkoholu u mieszkańca.
4	Czytanie i opowiadanie-zajęcia czytelnicze dla seniorów z demencją. Dopowiedzenia i uzupełnienia.
5	Duchowość, religijność podopiecznego jako temat kształcenia w zawodach pielęgniarstkich i opiekuńczych. Cz. I
6	Jak to robią inni? Kanadyjska koncepcja Community Living-model integracji i inkluzji obywateli z niepełnosprawnością intelektualną.
7	Terapia sztuką dla seniorów z demencją.
8	Sprzymierzeńcy czy przeciwnicy? Rodzina seniora – mieszkańca domu pomocy społecznej.
9	Zdrowa dieta seniorów z demencją.
10	Życie uczuciowe i intymne seniorów.
11	Rozwój mieszkańca jako cel główny indywidualnego planu wsparcia.
12	Na czym polega istota leczenia seniorów.

**Tabela nr 13.** Szkolenia wewnętrzne w DPS w **Mierczycach** w 2021 r.

Miesiąc	TEMAT SZKOLENIA
1	Czytanie i opowiadanie – zajęcia czytelnicze dla seniorów z demencją.
2	Duchowość/religijność podopiecznego jako temat kształcenia w zawodach pielęgniarstkich i opiekuńczych.

Miesiąc	TEMAT SZKOLENIA
3	Psychodrama w kontekście opieki paliatywnej i terminalnej.
4	Opieka zorganizowana w czasach pandemii- obawy chorych i ich bliskich.
5	Trudniejszy dialog w łatwiejszych czasach. Priorytet skutecznego oddziaływania na podopiecznego.
6	Pielęgniarka w Dps-ie.
7	Zdrowa dieta seniora z demencją.
8	Nowe wyzwania w prowadzeniu Domu Pomocy Społecznej.
9	Choroba demencyjna jak być dobrym opiekunem.
10	Pracownik Pierwszego Kontakt w Domu Pomocy Społecznej.
11	Rozwój mieszkańca jako cel główny indywidualnego wsparcia.
12	Prawa i obowiązki mieszkańca.

#### Zatrudnienie pracowników.

Ogółem liczba osób zatrudnionych w DPS w Jaworze na umowę o pracę w roku 2021 na dzień 31 grudnia wynosiła 110 pracowników, co przedstawia tabela nr 14, natomiast tabela nr 15 przedstawia liczbę osób zatrudnionych w przeliczeniu na etaty. Tabela nr 16 przedstawia jakie było zatrudnienie w poszczególnych placówkach.

**Tabela nr14.** Ogółem liczba osób zatrudnionych w DPS w Jaworze wg stanu na dzień 31 XII 2021 r.

L.p.	FORMA ZATRUDNIENIA	OGÓLEM ZATRUDNIENI
1	Na podstawie umowy o pracę	110
	Z tego:	
	- w pełnym wymiarze czasu pracy	109
	- w niepełnym wymiarze czasu pracy	1
2	Inne formy	1

**Tabela nr 15.** Liczba osób zatrudnionych w DPS w Jaworze w 2021 r. w przeliczeniu na etaty.

L.p.	PRACOWNICY	LICZBA OSÓB	W PRZELICZENIU NA ETATY
1	Kierujący jednostką organizacyjną	1	1
2	Działalność opiekuńczo - terapeutyczna	76	76
3	Działalność administracyjna	6	5,13
4	Dział gospodarczy i obsługi	27	27
5	<b>RAZEM</b>	<b>110</b>	<b>109,13</b>

**Tabela nr 16.** Liczba osób zatrudnionych w DPS w Jaworze w 2021 r. w poszczególnych placówkach.

<i>Lp.</i>	<i>PLACÓWKI DPS w JAWORZE</i>	<i>LICZBA OSÓB ZATRUDNIONYCH w DPS</i>
1	DPS w Jaworze	41
2	DPS w Jaworze placówka w Mierczycach	41
3	DPS w Jaworze placówka w Bolkowie	28
4	<b>RAZEM</b>	<b>110</b>

## **Informacja o sytuacji finansowej w DPS w Jaworze w 2021 r.**

### **Podstawa prawna.**

Zadaniem własnym Powiatu zgodnie z art. 19 pkt.10 ustawy z dnia 12 marca 2004 r. Ustawy o pomocy społecznej – jest prowadzenie i rozwój infrastruktury domów pomocy o zasięgu ponadgminnym oraz umieszczanie w nich skierowanych osób, natomiast art. 60-64 ustawy regulują zasady odpłatności za pobyt w DPS. Ustawa o dochodach jednostek samorządu terytorialnego z dnia 13 listopada 2003 r. w art. 87 określa sposób ustalenia i otrzymywania dotacji celowych na utrzymanie domów pomocy społecznych.

Pobyt w DPS jest odpłatny do wysokości średniego miesięcznego kosztu utrzymania mieszkańca ustalanego w DPS o zasięgu powiatowym - przez Starostę. Opłaty za pobyt mieszkańca w DPS ponoszą: **senior** - nie więcej jednak niż 70% swojego dochodu, **rodzina**: małżonek, zstępni przed wstępnymi - w wysokości:

- w przypadku osoby samotnie gospodarującej, jeżeli dochód jest wyższy niż 300% kryterium dochodowego osoby samotnie gospodarującej, jednak kwota dochodu pozostająca po wniesieniu opłaty nie może być niższa niż 300% tego kryterium,
- w przypadku osoby w rodzinie, jeżeli posiadany dochód na osobę jest wyższy niż 300% kryterium dochodowego na osobę w rodzinie, z tym że kwota dochodu pozostająca po wniesieniu opłaty nie może być niższa niż 300% kryterium dochodowego na osobę w rodzinie; oraz **gmina**, z której senior został skierowana do DPS - w wysokości różnicy między średnim kosztem utrzymania seniora w DPS a opłatami wnoszonymi przez rodzinę. W przypadku osób przyjętych na tak zwanych „starych zasadach” tj do 01.01.2004 r. opłata do wysokości kosztu w formie dotacji otrzymywana jest przez POWIAT z Urzędu Wojewódzkiego. Wojewoda może zwiększyć kwotę dotacji dla powiatu do 20%, w zależności od sytuacji finansowej domów pomocy społecznej w powiecie, a także od uzyskanych dochodów z tytułu odpłatności za pobyt w domu, zgodnie z przepisem art. 155 ust. 2 i 2a ustawy z dnia 12 marca 2004 r. o pomocy społecznej. zastrzeżeniem ust. 2a.

### **DOCHODY 2021**

Średni miesięczny jednostkowy koszt pobytu mieszkańca w Domu Pomocy Społecznej w Jaworze **wynosi – 3 640,03 zł.**

W okresie od 01-01-2021 do 31-12-2021 r. jednostka zrealizowała dochody w wysokości – **6.467.300,92** z następujących źródeł :

- wpływy z opłat za pobyt w domu pomocy – 6.444.779,17
- wpływy z rozliczeń z lat ubiegłych – 330,-
- wpływy z pozostałych dochodów – 22.197,75 ( zwroty z tytułu zasiłków pogrzebowych , odszkodowania , wynagrodzenie płatnika składek).

### **Dochody - 2021**

Paragraf	Przypis należności	Wpłaty	Zaległość	Nadpłata
0830 Stare zasady + pozostałe	179.939,73	181.877,34	350,00	2.287,61
0830 Nowe zasady	6.254.133,79	6.262.901,83	8.909,78	17.677,82
0580	9.871,44	-	9.871,44	-
0940	330	330	-	-
0970	22.191,75	22.191,75		
<b>Razem</b>	<b>6.466.466,71</b>	<b>6.467.300,92</b>	<b>19.131,22</b>	<b>19.965,43</b>

Zaległość w kwocie 10 221,44 to należność z tytułu naliczonej kary umownej za niedotrzymanie terminu umowy przez firmę Wojciecha Pytlak, sprawa była prowadzona przez Starostwo w sądzie i w chwili obecnej należność ta jest nieściągalna, taka informacja jest od Komornika.

Pozostała kwota **8.909,78** to należności od mieszkańców :

**zaległość „Nowe zasady” :**

Mieszkańcy	221-0830-3	6.016,16
Gminy (MOPSY)	221-0830-4	2.893,62

Zobowiązania wymagalne - 0

Stan konta na 31.12.2021 130-2 0

Przekazano do Starostwa dochody w wysokości 6.467.300,92

**Przypis 2021 r. - Gminy i mieszkańcy**

Gminy	-	4.477.214,17
Mieszkańcy	-	1.776.919,62

Razem : **6.254.133,79**

Liczba osób - „stare zasady” na 31.12.2021 to 17 osób.

**Wydatki w 2021 roku kształtują się następująco:**

dział	rozdział	paragraf	Wydatki 2021	
852	85202	3020	54 316,00	Świadczenia na rzecz osób fizycznych -ubrania robocze
		4010	4 973 636,04	Wynagrodzenia
		4017	34 386,97	Wynagrodzenia
		4019	6 467,21	wynagrodzenia

		4040	332.354,64	Dodatkowe wynagrodzenie roczne
		4110	830 236,19	Pochodne od wynagrodzeń ZUS
		4117	6 003,97	ZUS
		4119	1 129,18	ZUS
		4120	84 582,96	Fundusz Pracy
		4127	336,13	FP
		4129	63,22	FP
		4170	19 403,00	Umowa zlecenie
		4210	362 929,00	Zakup materiałów i wyposażenia
		4220	473 492,00	Żywność
		4230	56 159,00	Leki, pieluchomajtki
		4260	366 108,00	Energia, Gaz. Woda
		4270	52 640,32	Usługi remontowe
		4280	3 895,00	Usługi zdrowotne - medycyna pracy
		4300	182 625,40	Pozostałe usługi
		4360	16 259,50	Usługi telekomunikacyjne
		4390	16 494,00	Ekspertyzy, opinie
		4410	755,06	Delegacje
		4430	19 853,12	Opłaty- Urząd Dozoru technicznego, ubezpieczenie
		4440	191 870,73	ZFŚS
		4480	12 960,40	Podatek od nieruchomości
		4510	74,00	Opłaty na rzecz budżetu Państwa
		4520	36 614,05	Trwały Zarząd, opłaty nieczystości stałe
		4610	100,00	Opłaty sądowe
		4700	817,99	Szkolenia
			<b>8 136 563,08</b>	<b>RAZEM</b>

### Uzasadnienie do wykonania wydatków budżetowych rok 2021

W roku 2021 średnie zatrudnienie kształtowało się na poziomie **113,75** etatów. Wydatki na zatrudnienie wynoszą **6 487 972,61** na kwotę składają się wynagrodzenia pracowników wraz z pochodnymi w tym - nagrody jubileuszowe, dodatkowe wynagrodzenia roczne, składki ZUS, Fundusz Pracy, wydatki na rzecz osób fizycznych, odpisy na ZFŚS oraz szkolenia (§ 3020, 4010, 4040, 4110, 4120, 4170, 4440, 4700). Wartość bez grantów.

dział	rozdział	paragraf	Wydatki 2020	
-------	----------	----------	--------------	--



852	85202	3020	54 316,00	Świadczenia na rzecz osób fizycznych -ubrania robocze
		4010	4 973 636,04	Wynagrodzenia
		4040	332.354,64	Dodatkowe wynagrodzenie roczne
		4110	830 236,19	Pochodne od wynagrodzeń ZUS
		4120	84 582,96	Fundusz Pracy
		4170	19.403,00	Umowa zlecenie
		4410	755,06	Delegacje
		4440	191 870,73	ZFŚS
		4700	817,99	Szkolenia
			<b>6 487 972,61</b>	<b>RAZEM</b>

	rok 2021
nagrody jubileuszowe	107.728,14
odprawy	92.425,38
nagrody roczne	100.000,00
<b>razem</b>	<b>300.153,52</b>

Zrealizowano zadanie z Narodowego Funduszu Zdrowia z udziałem środków z budżetu UE w kwocie 48.386,68 na wypłatę dodatków do wynagrodzeń .

**Wydatki związane z utrzymaniem obiektu i zapewnienie potrzeb bytowych mieszkańcom:**

1. Wyżywienie mieszkańców - § 4220 kwota wydatków **473.492,00** :

Tabela kosztów :

Placówki DPS	Koszty -wyżywienie podopiecznych	Koszt całodziennego wyżywienia podopiecznych 2021
DPS Bolków – 40 miejsc, osobodni 15 872	144.333,49	9,10
DSP Jawor- 60 miejsc, osobodni 20941	182 491,24	8,71
DSP Mierczyce- 65 miejsc, osobodni 22283	201503,43	9,04
<b>Razem:</b>	<b>528.328,16</b>	

W stosunku do ubiegłego roku jest niestety wzrost kosztów wyżywienia.

DPS w Jaworze stara się utrzymać jak najniższą stawkę żywieniową, jadłospis jest urozmaicony w którym zapewniamy zawsze 2 zestawy obiadowe do wyboru, śniadania, kolacje i podwieczorki. Nasze dietetyczki dbają o zapewnienie odpowiedniego żywienia bogatego w kalorie i wartości odżywcze.

2. Zakup materiałów i wyposażenia - § 4210 kwota wydatków wyniosła **362.929,0 w tym m.in:**

<b>Zakup materiałów i wyposażenia</b>	<b>4210</b>	
olej opałowy		<b>130.130,20</b>
paliwo do samochodów		<b>16.532,55</b>
chemia- środki czystości, środki higieny osobistej mieszkańców		<b>94.357,29</b>

Pozostałe wydatki obejmują zakup - wyposażenia, akcesorii komputerowych, materiałów remontowych, materiałów biurowych i pozostałych.

Pozycję koszty materiałów gospodarczych i remontowych odpowiada za większość bieżących remontów, napraw, zakupu materiałów (materiały hydrauliczne, elektryczne, ślusarskie, ogumienia, płyny hydrauliczne oleje, farby, szpachle, środki ochrony roślin, itp.). Remonty bieżące przeprowadzamy sami, własnymi pracownikami i staramy się, by pokoje i budynki były ciągle odnawiane w miarę naszych możliwości.

Pozycja chemia to także środki do utrzymania czystości powierzchni, pomieszczeń i ubrań a także środki higieny osobistej mieszkańców typu: szampony, pasty, przybory do golenia, papier toaletowy, itp.

3. Zakup energii to paragraf 4260 – kwota wydatków wynosi - **366.108,00.**

Wydatki w tym paragrafie kształtują się następująco:

<b>Zakup energii, gazu wody</b>	<b>4260</b>	
ENERGIA		<b>168.730,59</b>
WODA		<b>47.118,06</b>
GAZ		<b>150.259,35</b>

4. Wydatki remontowe paragraf 4270 – **52.640,32** w tym głównie na naprawy związane z dźwigami osobowymi i przemysłowymi (windy) oraz ich stała konserwacja a także naprawami sprzętu kuchennego i samochodów.

5. Większa pozycja w budżecie wydatków jest też paragraf 4300 – **182.625,40** w tym :
- koszty badań wstępnych pracowników, odprowadzanie ścieków, usługi komunalne, kominiarskie, odpady medyczne, usługi informatyczne, usługi pocztowe, przeglądy gaśnic, wind, usługi elektryczne, usługi pogrzebowe.

W roku 2021 jednostka zrealizowała wydatki w ramach dotacji na zadania bieżące :

1. Umowa nr 4/B/2021 z dnia 10-08-2021 na dofinansowanie bieżących potrzeb DPS – w kwocie 46.627,- - poniesiono wydatki na zakup energii oraz usługi pozostałe.
2. Umowa nr 23/B/2021 z dnia 24 listopada 2021 r. na dofinansowanie bieżących potrzeb DPS w kwocie 32.176,- - poniesiono wydatki na zakup energii i usług pozostałych ;
3. Umowa nr 4/DPS/2021 z dnia 29 października 2021 r. z przeznaczeniem na na zabezpieczenie DPS przed skutkami występowania wirusa Covid-19 w kwocie 62.440,- - środki przeznaczone na zakup środków ochrony osobistej pracowników i mieszkańców oraz na dodatki do płac dla personelu pracującego bezpośrednio z mieszkańcami.
4. Umowa nr 42/B/2021 z dnia 9 grudnia 2021 r. na dofinansowanie bieżących potrzeb DPS w kwocie 27.328,- środki przeznaczone na zakup środków żywności, zakup energii oraz na dodatki do płac dla pracowników.
5. Wydatkowano środki z funduszu Przeciwdziałania Covid-19 w kwocie 149.000,- w tym na:
  - zakup środków ochrony osobistej, zakup urządzenia do dezynfekcji oraz wypłacono dodatki do wynagrodzeń.

Sporządził

**Główna Księgowa**  
Domu Pomocy Społecznej w Jaworze

*Monika Kwiatkowska*

Zatwierdził

**DYREKTOR**  
Domu Pomocy Społecznej w Jaworze

*Joanna Pokrywa*  
mgr Joanna Pokrywa

**INFORMACJA Z DZIAŁALNOŚCI  
OŚRODKA WSPARCIA  
„POD ZIELONYM DĘBEM”  
W JAWORZE**



f. Juszt-Kacwo  
p. l. n.  
OSRODEK WSPARCIA „Pod Zielonym Dębem”  
w Jaworze ul. Starojaworska 7  
Powiatowe Centrum  
Pomocy Rodzinie w Jaworze

[o.wsparcia@interia.pl](mailto:o.wsparcia@interia.pl)

dnia: 09.02.2022  
L.dz: 833/2022. iluw

Osrodek Wsparcia  
"Pod Zielonym Dębem" w Jaworze  
ul. Starojaworska 7, 59-400 Jawor  
OW: 0701.1.2022  
Tel. 71 515 15 94  
Ldz: 05.2022  
NIP 622-453-19-87 REGON 585165850

Jawor, dnia 08 lutego 2022 r.

~~Dolnośląski Urząd Wojewódzki  
we Wrocławiu  
Wydział Zdrowia  
i Polityki Społecznej~~

Osrodek Wsparcia „Pod Zielonym Dębem” w Jaworze przesyła sprawozdanie z działalności placówki za 2021 r.

Z poważaniem

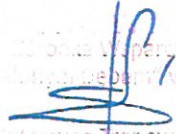
Osrodek Wsparcia  
"Pod Zielonym Dębem" w Jaworze  
  
Katarzyna Trąpowska

Do wiadomości:

1. Zarząd Powiatu w Jaworze
2. PCPR w Jaworze
3. a/a.

**Sprawozdanie roczne merytoryczne z działalności  
Ośrodka Wsparcia „Pod Zielonym Dębem” w Jaworze**

**1. Dane podstawowe:**

1	Pełna nazwa jednostki	OŚRODEK WSPARCIA „POD ZIELONYM DĘBEM” W JAWORZE
2	Adres wraz z nr NIP, REGON, telefon, fax, mail	UL. STAROJAWORSKA , 59-400 JAWOR TEL. 76/745-10-74, e-mail <a href="mailto:o.wsparcia@iteria.pl">o.wsparcia@iteria.pl</a> NIP 695 153 19 87 REGON 385165850
3	Typ Domu	A B
4	Zasięg działania ŚDS z podziałem na powiaty, miasta i gminy	Jednostka powiatowa
5	Standardy – TAK / NIE (odpowiednie proszę podkreślić)	Tak

**2. Uczestnicy**

a) Liczba statutowa 35 osób.

b) Liczba uczestników wg stanu na dzień 31 grudnia roku sprawozdawczego – ogółem 32 osoby, w podziale na kategorie uczestników:

-A – 22 osoby

-B – 8 osób

w tym: na osoby ze spektrum autyzmu 0 osób i ze sprzężoną niepełnosprawnością 2 osoby .  
(zgodnie z wytycznymi MRPiPS)

c) Roczna liczba osób objętych wsparciem 38 osób .

d) Zmiana liczby uczestników w ciągu roku sprawozdawczego oraz przyczyny tych zmian:

-przybyło: 8 osób

-ubyło: 6 osób , z powodu:

- 1 osoba umieszczona w domu pomocy społecznej,

-1 osobie wygasła decyzja administracyjna kierująca do OW z dniem 13.12.2021 r.

- 2 osobom wygasły decyzja administracyjne kierująca do OW z dniem 31.12.2021r.,

- 2 osoby zrezygnowały z pobytu w Ośrodku z powodów osobistych.

e) **Inne informacje o uczestnikach:**

• Struktura wiekowa uczestników:

Przekrój wiekowy	18-20	21-30	31-40	41-50	51-60	61-70	71-80	81-90	Powyżej 90 r.ż
---------------------	-------	-------	-------	-------	-------	-------	-------	-------	-------------------

<b>Liczba uczestników</b>	0	2	12	9	6	3	0	0	0
---------------------------	---	---	----	---	---	---	---	---	---

Średnia wieku 44,34 lat

Średnia wieku mężczyzn 41,46 lat

Średnia wieku kobiet 46,88 lat

- Stopień niepełnosprawności :

<b>Stopień niepełnosprawności</b>	<b>Lekki stopień niepełnosprawności</b>	<b>Umiarkowany stopień niepełnosprawności</b>	<b>Znaczny stopień niepełnosprawności</b>
<b>Liczba uczestników</b>	2	14	16

- Ubezważnowolnienia:

<b>Ubezważnowolnienia:</b>	<b>Ubezważnowolnienie częściowe</b>	<b>Ubezważnowolnienie całkowite</b>
<b>Liczba uczestników</b>	2	7

- Świadczenia uczestników :

<b>Świadczenie</b>	<b>Emerytura</b>	<b>Renta</b>	<b>Renata wraz zasilkiem pielęgnacyjnym</b>	<b>Zasilek stały</b>	<b>Zasilek stały wraz zasilkiem pielęgnacyjnym</b>	<b>Brak dochodu (wsparcie OPS np. zasilki celowy)</b>
<b>Liczba uczestników</b>	2	10	14	2	3	1

- Prowadzenie gospodarstwa domowe przez uczestnika :

<b>Gospodarstwo domowe</b>	<b>Samodzielne gospodarstwo domowe</b>	<b>Wspólne gospodarstwo domowe</b>
<b>Liczba uczestników</b>	18	14

- Podział na płeć

<b>Płeć</b>	<b>Kobieta</b>	<b>Mężczyzna</b>
<b>Liczba uczestników</b>	17	15

- Pobyty w szpitalu uczestnika

<b>Szpital</b>	<b>Oddział psychiatryczny</b>	<b>Oddział wewnętrzny</b>	<b>Oddział urologii i onkologii</b>
<b>Liczba uczestników</b>	1 osoba 3 razy na oddziale psychiatrycznym 1 osoba dwa razy na oddziale psychiatrycznym 3 osoby na oddziale psychiatrycznym	2	1

• **Podział ze względu na miejsce zamieszkania**

Gmina	Gmina Jawor	Gmina Bolków	Gmina Mściwojów	Gmina Paszowice	Gmina Wądroże Wielkie	Gmina Paszowice
Liczba uczestników	13	5	5	7	3	2

**3. Budynek siedziby ŚDS oraz filii i jego otoczenie:**

a) Właścicielem obiektu jest Powiat Jaworski. Budynkiem zarządza dyrektor Powiatowego Centrum Pomocy Rodzinie w Jaworze .

Tylko ŚDS	Tak / Nie
ŚDS i inne	jakie: w budynku znajdują się również Warsztaty Terapii Zajęciowej
Usytuowanie ŚDS	kondygnacja: na wysokim parterze

b) **Teren budynku Ośrodka Wsparcia „Pod Zielonym Dębem” w Jaworze .**

Ośrodek Wsparcia „Pod Zielonym Dębem” w Jaworze mieści się przy ul. Starojaworskiej 7, 59-400 Jawor. Powierzchnia dzierżawionych pomieszczeń to 284,82 m<sup>2</sup> (co daje nam 8,13 m<sup>2</sup> na osobę). Do budynku prowadzą dwa wejścia. Jedno wejście znajduje się od strony ul. Limanowskiego (wejście od podwórka). Do budynku , na wysoki parter prowadzą schody. Bariera została zniwelowana poprzez montaż krzeselka schodowego oraz poręcz. Ponadto placówka posiada na wyposażeniu schodolaz. Powiat Jaworski zaplanował w 2022 r. budowę widny zewnętrznej.

Placówka ma zagospodarowany kawałek pasa zieleni, gdzie został zorganizowany przez pracowników i uczestników mały ogródek z ławeczkami i stolikami. Są tam również krzewy, kwiaty, które w ramach terapii są pielęgnowane przez uczestników. W okresie letnim prowadzony jest również mały ogródek warzywny ( pomidory, papryka, itp.)

Drugie wejście do placówki mieści się od ul. Starojaworskiej 7, gdzie barierą architektoniczną są schody. Wejście to wyposażone jest w poręcz oraz dzwonek z możliwością przywołania pracownika Ośrodka , który pełni wówczas funkcję osoby asystującej.

Na poziomie Ośrodka brak jest barier architektonicznych. Nie występują progi. Korytarz jest szeroki, co pozwala na przestrzeń manewrową dla wózków inwalidzkich.

Ośrodek wyposażony jest w toaletę dla osób z niepełnosprawnościami, która wyposażona jest w elementy odpowiednio przystosowane: miska ustępowa i umywalka, uchwyt ułatwiający korzystanie z urządzeń higieniczno- sanitarnych, lampy z czujnikiem ruchu w toalecie oraz na korytarzu głównym. W toalecie została zapewniona przestrzeń manewrowa. W Ośrodku znajduje się kabina prysznicowa, bez brodzikowa oraz uchwyt ułatwiający korzystanie z urządzeń higieniczno- sanitarnych.

W Ośrodku Wsparcia znajdują się pomieszczenia użytkowe oraz do terapii :

- pracownia techniczno- komputerowa,
- pracownia rękodzieła, rzemiosła okolicznościowego i artystycznego pełniąca również funkcje pracowni do zajęć grupowych,
- pracownia rzemiosła artystycznego,
- pracownia rewalidacyjno – rehabilitacyjna,
- pracownia kulinarna,



- pracownia krawiecka,
- biuro pracownika socjalnego pełniącego funkcję również pokoju wyciszenia oraz gabinetu psychologiczno- terapeutycznego,
- biuro kierownika ( biuro administracyjne),
- pomieszczenie planowane do Sali Doświadczenia Świata ( obecnie biuro gł. Księgowej),
- pomieszczenie z 2 toaletami oraz łazienką z prysznicem ( trening higieniczny),
- pomieszczenie gospodarcze wraz z toaletą dla pracowników,
- łazienka z prysznicem wraz z toaletą dla osób niepełnosprawnych.

Wszystkie pomieszczenia do zajęć terapeutycznych są wyposażone w meble oraz odpowiedni sprzęt potrzebny do pracy terapeutycznej oraz prowadzonych treningów z uczestnikami Ośrodka .

#### 4. Wykorzystanie miejsc pobytu dziennego:

- a) średnioroczna frekwencja uczestników: 22,12 %
- b) wnioski z analizy obecności uczestników: najczęstszym powodem nieobecności uczestników były sprawy osobiste oraz złe samopoczucie uczestnika. Pobytu w szpitalu psychiatrycznym, załatwiania różnych spraw urzędowych oraz przyjmowanie szczepień przeciwko Covid-19 przez uczestników OW. U części powodem nieuczęszczania do Ośrodka był silny lęk przed zakażeniem koronawirusem.
- c) w roku sprawozdawczym Dom był zamknięty w dniach:
  - 27.01.2021 r. do 05.02.2021 r.( zachorowanie 1 pracownika oraz 1 uczestnika)
  - 19.04.2021 r. do 26.04.2021 r. ( zachorowanie 1 uczestnika)
  - 07.05.2021 r. do 14.05.2021 (zachorowanie 1 uczestnika)
 tj. łącznie przez 20 dni roboczych.

#### 5. Skład zespołu wspierająco-aktywizującego i kwalifikacje jego członków:

Lp	Stanowisko służbowe	Forma zatrudnienia	Wymiar czasu pracy (w etatach)	Kwalifikacje	Ogólny Staż pracy w pomocy społecznej	Doświadczenie zawodowe polegające na realizacji usług dla osób z zaburzeniami psychicznymi	Przeszkolenie i doświadczenie w zakresie: 1/umiejętności kształtowania motywacji do akceptowanych przez otoczenie zachowań, nawyków celowej aktywności oraz prowadzenia treningów zachowań społecznych 2/Trening umiejętności komunikacyjnych z wykorzystywaniem alternatywnych i wspomagających sposobów porozumiewania się (odpowiednie proszę wpisać)
1.	Kierownik	Umowa o pracę	1 etat	Ukończone studia wyższe: - II stopnia mgr pedagogiki specjalnej (oligofrenopedagogika) - I stopnia pedagogika z resocjalizacją -studia podyplomowe: - organizacja pomocy społecznej - zarządzanie i marketing - dyplom pracownika	16 lat	Posiada	1) Nie ( planowany w 2022 r.) 2) Tak (2021 r. )

			socjalnego			
	Starszy pracownik socjalny	Umowa o pracę	1 etat	Ukończone studia wyższe: - II stopnia mgr pedagogiki specjalność poradnictwo psychologiczno-pedagogiczne - I stopnia pedagogika specjalizacja praca socjalna - studia podyplomowe oligofrenopedagogika	8 lat	Posiada 1) Tak (2018 r.) 2) Tak (2021r)
3.	Starszy instruktor terapii zajęciowej	Umowa o pracę	1 etat	Ukończone studia wyższe: - I stopnia pedagogika opiekuńczo-prewencyjna - dyplom terapeuty zajęciowego - kurs masażu sportowego i leczniczego	16 lat	Posiada 1) Tak (2018 r.) 2) Tak (2021r)
4.	Starszy instruktor terapii zajęciowej	Umowa o pracę	1 etat	Wykształcenie średnie - Szkoła Policealna w zawodzie terapeuty zajęciowy	13 lat	Posiada 1) Tak (ukończenie kursu z zakresu terapii zajęciowej z elementami treningu umiejętności społecznych – ukończony w 2009 r.) 2) Tak (2021 r.)
5.	Instruktor terapii zajęciowej	Umowa o pracę	1 etat	Wykształcenie średnie - Szkoła Policealna w zawodzie terapeuty zajęciowy Szkoła policealna Opiekun medyczny - dodatkowe kwalifikacje koszykarz- plecionkarz	4 lata	Posiada 1) Tak (2018 r.) 2) Tak (2021r)
6.	Instruktor terapii zajęciowej	Umowa o pracę	1 etat	Wykształcenie średnie Szkoła policealna w zawodzie terapeuty zajęciowy	3 lata	Posiada 1) Tak (2018 r.) 2) Tak (2021r)
7.	Starszy terapeuta	Umowa o pracę	1 etat	Ukończone studia wyższe: II stopnia pedagogika specjalność poradnictwo pedagogiczne I stopnia politologia specjalność służby socjalne Studia podyplomowe zakresu oligofrenopedagogiki	16 lat	Posiada 1) Nie ( planowany w 2022 r.) 2) Tak (2021r.)

6. Pozostali pracownicy Domu:

Lp.	Stanowisko	Forma i wymiar zatrudnienia
1.	Główna księgową	Etat ½
2.	Kierowca	1 etat
3.	Robotnik pracy lekkiej	½ etatu
4.	Psycholog	Umowa zlecenie
5.	Informatyk	Umowa zlecenie

7. Usługi świadczone przez Dom:

a) *Postępowanie wspierająco-aktywizujące realizowane w okresie sprawozdawczym obejmowało m.in.:*

1. *Trening funkcjonowania w życiu codziennym (trening umiejętności i zaradności życiowej)* działania w zakresie tego treningu dotyczyły rozwijania i podtrzymywania umiejętności niezbędnych do samodzielnego życia uczestników placówki. W ramach treningu uczestnicy uczyli się dbania o wygląd zewnętrzny, utrzymywania higieny osobistej, wyrabiania nawyku szanowania cudzej własności, zaradności życiowej i funkcjonowania w życiu codziennym. Uczyli się celowości działania, podejmowania odpowiedzialności za swoje działania, wzmacnia poczucia sprawstwa i bezpieczeństwa.  
Zajęcia z zakresu treningu umiejętności życiowych miały na celu również poznanie wartości pieniądza, nauki planowania i robienia zakupów, rozpoznawania przydatności artykułów do użytku i orientacji w cenach oraz naukę przygotowania prostych posiłków w ramach treningu kulinarnego a także naukę obsługi sprzętów AGD tj. pralka, żelazko w celu kształtowania i podtrzymywania umiejętności praktycznych.
2. *Trening umiejętności interpersonalnych i rozwiązywania problemów:* trening ten dotyczył nabywania i doskonalenia umiejętności nawiązywania kontaktów, podtrzymywania rozmowy, aktywnego słuchania oraz asertywności. Uczestnicy uczyli się odpowiedzialności, współpracy, zasad partnerstwa. Uczestnicy poprzez zajęcia terapeutyczne kształtowali umiejętności radzenia sobie w sytuacjach trudnych oraz rozwiązywania problemów dnia codziennego oraz nabywali umiejętności nawiązywania i podtrzymywania pozytywnych relacji z najbliższym środowiskiem rodzinnym, sąsiedzkiem oraz lokalnym. Motywowali się wzajemnie do funkcjonowania w oparciu o własne możliwości.
3. *Trening umiejętności spędzania czasu wolnego:* trening ten dotyczył między innymi udziałów placówki w konkursach, festynach, imprezach oświatowo-kulturalnych, wycieczkach, piknikach, spacerach. Udział w warsztatach terapeutycznych, imprezach wewnętrznych itp. oraz poznawanie nowych form spędzania czasu wolnego poprzez aktywność ruchową i umysłową. Ponadto uczestnicy rozwijali swoje zainteresowania poprzez lekturę książek, pary. Kształtowania nowych wiadomości i umiejętności w zakresie rozwoju intelektualnego, gry stolikowe i zabawy oraz rekreacja czynna (tj. zajęcia sportowe, zabawy na świeżym powietrzu, spacer, wycieczki, pikniki itp.)
4. *Poradnictwo psychologiczne:* celem terapii psychologicznej prowadzonej w placówce było m.in.: poprawa stanu psychicznego uczestników, rozwój ich osobowości, minimalizowanie deficytów poznawczych, zmniejszenie natężenia objawów chorobowych oraz polepszenie radzenia sobie z nimi. Zapobieganie nawrotom choroby psychicznej, pomoc w ostrej fazie choroby, niwelowanie poczucia osamotnienia, opuszczenia oraz odizolowania Zapewnianie poczucia bezpieczeństwa, akceptacji, zrozumienia i życzliwości. Wspieranie w trudnych i kryzysowych sytuacjach, wyzwianie procesów twórczego działania, wykształcenie motywacji wewnętrznej u uczestnika.
5. *Pracę socjalną, współpracę i integrację:* działania w zakresie pracy socjalnej skierowane były do uczestników mających problemy w codziennym życiu oraz wymagających wsparcia z zakresu pomocy społecznej. W szczególności podejmowano działania w zakresie załatwiania spraw urzędowych, współpracy z rodzinami i innymi instytucjami pomocowymi Współpraca

- z uczestnikami oraz ich rodzinami pozwalała na świadome uczestnictwo w procesie leczenia i powrotu do społeczeństwa na zasadach akceptacji i zrozumienia.
6. **Profilaktykę zdrowotną:** działania w zakresie profilaktyki zdrowotnej miały na celu propagowanie zdrowego stylu życia oraz kształtowanie nawyków dbania o zdrowie fizyczne i psychiczne jak również brania odpowiedzialności za własny proces leczenia psychiatrycznego. Regularne wizyty w PZP, współpraca z lekarzem, systematyczny trening farmakologiczny oraz psychoedukacyjny pozwoliły na realizację zakładanych rezultatów pracy z uczestnikami.
  7. **Terapię zajęciową, w tym:** terapię ruchem, arteterapię, krawiectwo, zajęcia techniczne, zajęcia komputerowe, stolarskie, konserwatorskie, zajęcia krawieckie, tkackie oraz dziewiarskie, rękodzieło, zajęcia przyrodnicze, zajęcia ruchowe, taneczne, zajęcia relaksacyjne, rewalidacyjno-poznawcze, biblioterapia oraz elementy ergoterapii. Ten obszar działań terapeutycznych miał na celu rozwijanie zainteresowań, zamiłowań i samorealizację wśród uczestników oraz rozwój fizyczny, psychiczny i społeczny. Uczestnicy podczas zajęć poznawali różne techniki pracy z zakresu terapii zajęciowej, wzbogacali wiedzę i umiejętności z zakresu plastyki, malarstwa, techniki i szycia. Stosowane przez terapeutów zajęciowych bogate, często proste techniki i narzędzia kształtowały u uczestników wrażliwość oraz samodzielność jak również rozwój wyobraźni i pomysłowość w wykonywaniu prac. Biblioterapię oraz relaksację: te formy terapii realizowane poprzez bajkoterapię, czytanie książek, gazet, rozwiązywanie krzyżówek, prowadzenie kroniki ośrodkowej oraz seanse filmowe jak również uczestnictwo w ćwiczeniach z wykorzystaniem technik i tekstów relaksacyjnych oraz muzyki uczyły uczestników eliminowania zachowań agresywnych, negatywnych emocji, napięć oraz stresu, podwyższania poziomu umysłowego, wiedzy i zainteresowań oraz kształtowania światopoglądu.
  8. **Aktywizację zawodową:** zajęcia teoretyczno-informacyjne polegające na uświadomieniu praw i możliwości podjęcia zatrudnienia. Rozmowy indywidualne i grupowe dotyczące przygotowania warsztatu w celu poszukiwania pracy czy aktywizacji lokalnej.
  9. **Współpracę z instytucjami i organizacjami:** działania te miały na celu integrację ze środowiskiem lokalnym oraz instytucjami. Udział w spotkaniach okolicznościowych, imprezach wzmacniały pozycję osób chorych w społeczeństwie. Współpraca z rodzinami i opiekunami naszych uczestników pozwalała na stały przepływ komunikacji oraz nawiązanie wspólnych relacji.
  10. **Pomoc w załatwianiu spraw urzędowych:** Realizowane były z uczestnikami działania mające na celu omawianie podstawowych praw obywatela w urzędzie oraz nabywania umiejętności właściwego pisania podań oraz wypełniania wniosków a także poprawnego rozumienia pism urzędowych. Omawiane są również podstawowe zasady komunikacji w relacji pacjent a urzędnik.
  11. **Zapewnienie ciepłego posiłku** uczestnikom placówki w trakcie pobytu w Ośrodku.

**b) Średnia liczba uczestników poszczególnych zajęć.**

W Ośrodku Wsparcia w Jaworze codziennie odbywają się zajęcia w poszczególnych pracowniach tematycznych zgodnie z opracowanym tygodniowo harmonogramem pracy. Średnia liczba osób w miesiącu biorących udział w zajęcia – 22,12%. Niestety taki niski wskaźnik udziału uczestników w zajęciach był spowodowany obecną sytuacją epidemiologiczną. Ośrodek stale zapewniał uczestnikom jak i ich bliskim wsparcie terapeutyczne, psychologiczne oraz socjalne.

Lp.	Rodzaj zajęć stałych w ośrodku wsparcia w 2021 r.	Ilość osób biorących w nich udział	Uwagi
1	Trening higieniczny	3-4 osoby dziennie	
2	Trening budżetowy	2-5 osób w miesiącu	

3	Trening kulinarny	4 osoby w tygodniu	Ograniczony ze względu na COVID-19
4	Trening umiejętności praktycznych	5-6 osób dziennie	
5	Trening farmakologiczny	7-8 osób dziennie	
6	Trening umiejętności społecznych i interpersonalnych	25-30 osób dziennie	
7	Zajęcia rewaluacyjno- poznawcze	25-30 osób tygodniowo	
8	Trening relaksacyjny	25-30 osób tygodniowo	
9	Edukacja zdrowotna	25-30 osób tygodniowo	
10	Biblioterapia	25-30 osób tygodniowo	
11	Trening spędzania czasu wolnego /zajęcia świetlicowe, gry i zabawy, /	25-30 osób tygodniowo	
12	Terapia ruchowa; gimnastyka	25-30 osób tygodniowo / gimnastyka codziennie 25-30 osób dziennie)	
13	Pracownia rehabilitacyjno-rewalidacyjna	4-5 osób dzienni	
14	Pracownia techniczno-komputerowa	5-6 osób dziennie	
15	Praca z komputerem	5-6 osób dziennie	
16	Pracownia krawiecka	5-6 osób dziennie	
17	Pracownia rękodzieła, rzemiosła okolicznościowego i artystycznego	10-15 osób dziennie	
18	Praca socjalna w tym również - pomoc socjalna - pomoc w zakresie załatwiania spraw urzędowych - aktywizacja zawodowa	- bieżący nadzór - 8-9 osób w miesiącu  W razie potrzeb i zgodnie IPPWA	
19	Profilaktyka zdrowotna Wizyty u lekarza	8 osób w miesiącu	
20	Zajęcia z psychologiem - zajęcia grupowe	- 23-30 osób w tygodniu	

- zajęcia indywidualne - grupa wsparcia	- 5 osób w tygodniu -3-4 osób w miesiącu	-ograniczenia ze względu na Covid-19 ( poradnictwo i wsparcie telefoniczne)
--	---	---

W okresie sprawozdawczym od 1.01.2021 r. do 31.12.2021 r. udział w różnych przedsięwzięciach, w konkursach czy w spotkaniach integracyjnych Ośrodek Wsparcia w Jaworze był bardzo ograniczony ze względu na panującą sytuację epidemiologiczną w Polsce spowodowaną koronawirusem. Mimo wszystko udało się zorganizować 3 wyjazdy do zaprzyjaźnionego Teatru „Arka: we Wrocławiu na spektakle:

- Dziady,
- Pieką i Bestia,
- Pinokio.

oraz jedną wycieczkę do Lutomerza do Zagrody Edukacyjnej gdzie uczestnicy poznali tajniki całego procesu wytwarzania sera. Był to miły czas dla wszystkich. W okresie letnim uczestnicy wychodzili na kąpiele słoneczne na jaworski akwen wodny „Jawornik” Po raz kolejny Ośrodek wziął udział w Festiwalu Twórczości Osób Niepełnosprawnych „FART” zorganizowanym m.in. przez Fundację „Wiatrak” w Bydgoszczy. Ponadto zostały zorganizowane w Jaworskim Ośrodku Kultury warsztaty tworzenia mis z gliny oraz zdobienia szkatulek.

Placówka obchodzi i organizuje również wewnętrzne święta takie jak: Tusty Czwartek, zabawa Karnawałowo- Walentynkowa, Dzień Kobiet, I Dzień Wiosny, Spotkanie Wielkanocne, Dzień Dziecka, grille, Dzień Chłopca., Dzień Pracownika Socjalnego, Andrzejki, Mikołajki, Spotkanie Wigilijne, Zabawa sylwestrowa. W trakcie tych spotkań pracownia kulinarna przygotowywała słodkie poczęstunki oraz przekąski.

W roku sprawozdawczym nie było prowadzonej grupy wsparcia dla rodzin naszych uczestników z powodu obecnej sytuacji epidemiologicznej spowodowanej COVID 19. Psycholog Ośrodka kontaktował się telefonicznie z rodzinami, które wymagały wsparcia psychologicznego. W okresie, w którym Ośrodek był zamknięty, a praca była zdalna psycholog pełnił również dyżury telefoniczne dla naszych uczestników oraz ich rodzin

Wszystkie działania placówki w ramach działań wspierająco-aktywizujących skierowane były w celu podtrzymywania i rozwijania umiejętności niezbędnych do samodzielnego życia. W szczególności w sprawach związanych ze współżyciem społecznym dbałością o zdrowie, gospodarowaniem pieniędzmi oraz spędzaniem czasu wolnego i edukacją. Bardzo istotne w pracy z uczestnikami i ich rodzinami placówka było prowadzenie zajęć dotyczących bezpieczeństwa i dbania o stan zdrowia w trakcie trwającej epidemii. Podejmowano wiele działań profilaktycznych oraz rozmów dotyczących bezpieczeństwa. Wszystkie działania terapeutyczne skierowane były na kształtowanie świadomego i aktywnego uczestnictwa we własnym leczeniu oraz w powrocie do środowiska.

Ustalone indywidualne plany wspierająco-aktywizujące dla uczestników oraz plany pracy pozwoliły na efektywne wsparcie naszych uczestników w codziennym funkcjonowaniu oraz spędzaniu czasu wolnego. Zajęcia prowadzone w placówce miały formę zajęć indywidualnych oraz grupowych dostosowanych do potrzeb, warunków i możliwości każdego z uczestników. Praca zespołowa oraz systemowa pozwoliła na osiągnięcie założonych celów terapeutycznych w okresie sprawozdawczym.

#### 9. Posiłki:

- a) Z gorącego posiłku w ramach zadania własnego gminy, o którym mowa w art. 17 ust. 1 pkt 3 i 14 ustawy o pomocy społecznej w roku sprawozdawczym nie korzystał żaden z uczestników. Ciepłe posiłki przygotowywane są przez firmę zewnętrzną oraz spożywane

poza siedzibą jednostki. Z gorącego posiłku korzystają wszyscy uczestnicy Ośrodka.

**10. Zajęcia klubowe:**

W roku sprawozdawczym w ramach działalności domu nie odbywały się zajęcia klubowe z względu na bark takich osób.

**11. Usługi transportowe:**

**a) W roku sprawozdawczym dom świadczył usługi transportowe:**

	Liczba osób	
Rzeczywista liczba uczestników zajęć w ŚDS	32	X
Osoby dowożone	Liczba osób	Dzienny dystans jaki wykonuje pojazd około 240 km (w km)
<b>OGÓLEM</b>	19	
Osoby dowożone z powodu:	Liczba osób	<b>X</b>
zaburzeń zachowań	2	
niepełnosprawności fizycznej	5	
niepełnosprawności fizycznej innych (np. brak możliwości dojazdu komunikacją publiczną)	12	

**b) Wykaz posiadanych samochodów do przewozu uczestników w roku sprawozdawczym:**

Marka samochodu	Rok produkcji	Przebieg (km)	Liczba miejsc w pojeździe	Rodzaj paliwa (benzyna, gaz, ropa)	Ocena stanu technicznego pojazdu
Ford Tranzyt	2016	191 745 km	9	Olej napędowy	Dobry (przeglądy realizowane zgodnie z planem)

**12. Wykaz partnerów społecznych, z którymi współpracuje dom i ich udział w zapewnieniu integracji społecznej uczestników:**

**Współpraca z innymi podmiotami:**

Pracownicy Ośrodka Wsparcia „Pod Zielonym Dębem” w Jaworze, pomimo trudnej sytuacji spowodowanej COVID-19 w celu zapewnienia integracji społecznej uczestników podejmowali współpracę z różnymi podmiotami :

Lp.	Podmiot	Opis współpracy
1.	Współpraca z rodzinami, opiekunami i innymi bliskimi osobami	- grupa wsparcia dla rodzin prowadzona przez psychologa - wsparcie i współpraca z najbliższym środowiskiem uczestnika w jego procesie terapeutycznym realizowanym przez członków ZWA

		<ul style="list-style-type: none"> <li>- kontakt telefoniczny i osobisty w środowisku (zachowaniem reżimu sanitarnego)</li> <li>- pomoc w uzyskaniu dostępu do lekarza specjalisty dla uczestników</li> <li>- rozmowy motywujące z uczestnikami celem realizacji IPPWA</li> </ul>
2.	Współpraca z ośrodkami pomocy społecznej	<ul style="list-style-type: none"> <li>- zebranie informacji o uczestnikach ośrodka</li> <li>- pomoc w uzyskaniu przez uczestników świadczeń z pomocy społecznej</li> <li>- pozyskiwanie nowych uczestników</li> <li>- kontakt z pracownikiem PCPR w związku z kompletowaniem dokumentacji uczestników potrzebnej do wydania decyzji kierującej do OW oraz z pracownikiem zajmującym się PFRON</li> <li>- współpraca w zakresie sprawozdawczości oraz pozyskania dodatkowych środków finansowych, udział w projektach realizowanych przez PCPR skierowanych dla osób niepełnosprawnych</li> </ul>
3.	Współpraca z PCPR w Jaworze	
4.	Współpraca z kuratorami społecznymi i zawodowymi	<ul style="list-style-type: none"> <li>- współpraca dotyczy oceny zachowania i funkcjonowania uczestników, którzy objęci są opieką Sądu oraz kuratelą</li> </ul>
5.	Współpraca z Poradniami Zdrowia Psychicznego, szpitalem psychiatrycznym i innymi zakładami opieki zdrowotnej	<ul style="list-style-type: none"> <li>- współpraca z lekarzem z PZP w procesie leczenia uczestnika,</li> <li>- monitorowanie oraz nadzór i pomoc w realizacji wizyt u lekarza psychiatry, neurologa, lekarza rodzinnego lub innego lekarza specjalisty</li> <li>- kontakt z lekarzem prowadzącym w trakcie pobytu uczestnika w szpitalu</li> </ul>
6.	Innymi osobami lub podmiotami działającymi na rzecz integracji społecznej uczestników	<ul style="list-style-type: none"> <li>- Współpracy z WTZ w Jaworze, DPS w Jaworze, Senior Wigor w Jaworze-</li> <li>udział w we wspólnych działaniach skierowanych do osób niepełnosprawnych. Integracja oraz wymiana doświadczeń z pracownikami w/w jednostek</li> </ul>
7.	Współpraca z Kościołem Katolickim	<ul style="list-style-type: none"> <li>- Współpraca z Proboszczem Parafii p.w. Miłosierdzia Bożego w Jaworze w zakresie kultywowania tradycji i obrzędów religijnych.</li> </ul> <p><b>Ograniczenia spowodowane pandemią COVID - 19</b></p>
8.	Organizacje pozarządowe, ośrodki kultury	<ul style="list-style-type: none"> <li>- integracja społeczna – udział w imprezach, wymian doświadczeń</li> </ul> <p><b>Ograniczenia spowodowane pandemią COVID - 19</b></p>

### 13. Szkolenia pracowników

Lp.	Tematyka szkolenia	Termin szkolenia	Liczba przeszkolonych pracowników	Rodzaj szkolenia
1.	Praca z uczestnikiem środowiskowego domu samopomocy z niepełnosprawności intelektualną. Analiza	Czerwiec 2021 r.	6 osób	Szkolenie wewnętrzne



	przypadku			
2.	Nawroty chorób psychicznych u uczestników w ŚDS- sposoby radzenia sobie ZWA. Superwizja, analiza przypadku.	Sierpień 2021 r.	6 osób	Szkolenie wewnętrzne
3.	Trening umiejętności komunikacyjnych w tym z wykorzystywaniem alternatywnych i wspomagających metod i sposobów porozumiewania się	Październik 2021 r.	7 osób	Szkolenie zewnętrzne Centrum Szkoleń A&M Agnieszka Janaszczyk
	Kompendium wiedzy dla pracowników ŚDS/ WTZ/ cz. I.	Październik 2021 r.	1 osoba	Szkolenie zewnętrzne Centrum Szkoleń A&M Agnieszka Janaszczyk
	Nowy Polski Ład 2022 – zmiany dla ŚDS/WTZ/DPS	Grudzień 2021 r.	1 osoba	Szkolenie zewnętrzne Centrum Szkoleń A&M Agnieszka Janaszczyk

#### 14. Dokumentacja

W roku sprawozdawczym dokumentację wewnętrzną Ośrodka nie udostępniono osobom trzecim.

#### 15. Inne informacje o działaniach Ośrodka w okresie sprawozdawczym

W 2021 r. korzystając z możliwości jakie daje Ustawa „Za życiem” Ośrodek złożył wniosek o zwiększenie dotacji dla dwóch osób, u których występuje niepełnosprawność sprzężona. Działania terapeutyczne zostały wzbogacone o dodatkowe treningi w zakresie sensoplastyki i ruchu. Rozszerzono działalność pracowni relaksacyjnej celem prowadzenia zajęć wyciszających. Prowadzona relaksacja oraz aromaterapia pozytywnie wpływa na uczestników.

W pracowni rewalidacyjno- rehabilitacyjnej były prowadzone różnorodne zajęcia stymulujące szczególnie osoby z niepełnosprawnością intelektualną ( w tym z niepełnosprawnością sprzężoną) . Dzięki specjalnie dobranym technikom pobudzane są wszystkie zmysły, równowaga oraz czucie głębokie, tak ważne u osób u których występują różnego rodzaju niepełnosprawności oraz niepełnosprawność intelektualna. Ponadto w pracy terapeutycznej wykorzystywana jest muzyka, która wpływa na wrażliwość, wyciszenie i rozładowanie napięć. W 2021 r. były realizowane zadania dotyczące zwiększenia świadomości aktywności fizycznej i promowania zdrowego trybu życia. Wprowadzono codzienną gimnastykę oraz raz w tygodniu zajęcia zorganizowane z zakresu aktywności fizycznej. Organizowane były spacery oraz wyjścia nad wodę. Kształtowanie wśród uczestników świadomości dbania o swoją kondycję fizyczną jest istotne w ich procesie terapeutycznym uczestników. Ruch i aktywność fizyczna ma nie tylko wpływ na kondycję fizyczną oraz przede wszystkim na kondycję psychiczną naszych uczestników.

#### 16. Informacje o planowanych zmianach w zakresie funkcjonowaniu Ośrodka Wsparcia „Pod Zielonym Dębem” w Jaworze.

Praca z uczestnikami przebiegała w oparciu o roczny plan pracy zatwierdzony przez Dolnośląski Urząd Wojewódzki we Wrocławiu oraz Zarząd Powiatu w Jaworze. Założenia rocznego planu realizowane były zgodnie z indywidualnymi planami postępowania wspierającego opracowywanych dla wszystkich uczestników.

Realizacja zaplanowanych na 2021 r. celów oraz zadań, w związku z pandemią była utrudniona. W związku z ograniczeniami, należało zrezygnować z realizacji niektórych zamierzeń wyznaczanych w planie pracy na 2021 r., zwłaszcza tych które wymagały kontaktów międzyludzkich. Jednakże kadra Ośrodka Wsparcia „Pod Zielonym Dębem” w Jaworze starała się, aby realizacja zadań była na jak najwyższym poziomie. Podjęte działania pozwoliły uczestnikom pozyskać nowe oraz utrwalić nabyte wcześniej umiejętności, które przyczyniły się do poprawy jakości i zaradności funkcjonowania w życiu codziennym. Poprzez udział w oferowanych przez Ośrodek zajęciach, a także zaangażowanie kadry zawodowej w poprawę sytuacji osobistej uczestników, która i tak trudna, a przez pandemię znacznie pogorszona, podopieczni czuli się potrzebni, docenieni i przede wszystkim akceptowani. W Ośrodku działa samorząd uczestników, który pełni funkcję wspierającą Kierownika palcówki. Samorząd wysuwa swoje wnioski, oceny oraz działania, które pozwalają Kierownikowi Ośrodka na realizowanie wysokiego poziomu usług świadczonych przez jednostkę. Uczestnicy mają wpływ na podejmowane działania i inicjatywy realizowane w palcówce. Działanie samorządu pełni funkcję również rehabilitacji społecznej uczestników. Poprzez ich udział w samorządzie uczą się oni współpracy oraz świadomego samostanowienia.

W okresie sprawozdawczy nie występowały problemy w funkcjonowaniu pod względem zadań statutowych oraz płynności finansowej.

Od 2020 r. w Ośrodku Wsparcia „Pod Zielonym Dębem” w Jaworze są przeprowadzane remonty związku z rozszerzeniem działalności palcówki o ofertę skierowaną dla osób z niepełnosprawnością intelektualną. Zarówno w 2020 r. jak i 2021 r. został przeprowadzony częściowy remont w placówce. Została ona wyposażona w materiały i sprzęt do pracy z osobami z niepełnosprawnością intelektualną oraz z niepełnosprawnością sprzężoną. Niestety część prac zaplanowanych w 2020 r. nie zostało dokończonych z przyczyn niezależnych od jednostki. W 2021 r. zarządca budynku w okresie listopad - grudzień realizował dużą inwestycję dotyczącą wymiany i modernizacji centralnego ogrzewania budynku, w którym mieści się nasza palcówka. W związku z czym dokończenie zadania w części wyposażenia Sali Doświadczania Świata wraz z pokojem wyciszeń nie było możliwe do przeprowadzenia. Nasze działania zaplanowane były na trzy miesiące, od października do grudnia 2021 r. Niestety to działanie nie mogło iść równoległe z trwającym remontem CO ponieważ wyposażenie pracowni Sali doświadczania świata wymagało dużej precyzji, czystości oraz czasu, a trwający remont to uniemożliwiał. W związku z tym zmuszeni byliśmy do oddania na ten cel środków finansowych w 2021 r.

W 2022 r. chcemy zrealizować zadanie i doposzążyć Ośrodek Wsparcia w Jaworze o salę doświadczania świata tak ważnej w pracy z osobami z niepełnosprawnością intelektualną oraz osób ze sprzężonymi niepełnosprawnościami. Ponadto w palcówce konieczne jest przeprowadzenie remontu „starej” części placówki. Od 2005 r. wszystkie drobne remonty były przeprowadzane na bieżąco ze środków finansowych przyznawanych w ramach rocznej dotacji na bieżącą działalność Ośrodka. Niestety obecna sytuacja finansowa i duże koszty remontowe nie pozwolą nam na zrealizowanie działań z bieżącej dotacji. Konieczna jest :

- wymiana podłóg w pracowniach terapeutycznych na panele ( dwie pracownie)
- położenie wykładziny dywanowej w jednej z pracowni / 18m<sup>2</sup>/
- położenie na korytarzu kafli antypoślizgowych. /15 m<sup>2</sup>/

Chcemy również wyremontować starą część korytarza pomalować oraz nałożyć tynk strukturalny na ścianach na całości korytarza wewnętrznego /45 m<sup>2</sup>/, jak również pomalować dwie pracownie terapeutyczne oraz korytarz / 240 m<sup>2</sup>/.

Ponadto istnieje konieczność wymiany oświetlenia w pracowniach terapeutycznych i w korytarzu zewnętrznym ogółem - 17 punktów świetlnych.

**17. Informacje o pozyskanych i wykorzystanych w roku 2021 środkach finansowych na działalność Domu.**

Sprawozdanie z wykonanych wydatków za okres od 01 stycznia 2021r. do 31 grudnia 2021r.

1.	Plan dotacji na 2021 r. /plan na 36 osób/ Środki przekazane z budżetu Wojewody w 2021 r./aktualna zgoda na 35 osób/	747 519,00 731 746,00
2.	Wykonanie wydatków za okres I-XII 2020 r. ogółem w tym:	691 719,69
3.	Wynagrodzenia /§ 4010/	410 921,24
4.	Dodatkowe wynagrodzenie roczne /§ 4040/	31 775,72
5.	Pochodne /§4110 + §4120/	82 681,29
6.	Wynagrodzenia bezosobowe /§4170/	2 400,00
7.	Zakup materiałów i wyposażenia /§4210/ w tym: - zakupy paliwa 21 485,61 - zakupy związane z COVID – 19 307,32	32 507,35
8.	Zakup środków żywności /§4220/ - treningi kulinarne dla uczestników	1 140,12
9.	Energia /§4260/ - dostawa wody	550,10
10.	Usługi /§4270 + §4280 + §4300/ w tym: - obiady 38 646,40 - remont korytarza 12 300,00	84 297,59
11.	Pozostałe wydatki na koniec okresu sprawozdawczego (usługi telekomunikacyjne, opłaty za czynsze za lokale i pomieszczenie garażowe, ubezpieczenia majątkowe, podatek od nieruchomości, opłaty za odbiór odpadów, szkolenia pracowników)	29 126,28
12.	Wydatki z Zakładowego Funduszu Świadczeń Socjalnych /§4440/	16 320,00
13.	Środki uzyskane z innych źródeł, np. dotacja z gminy lub powiatu	0,00
14.	Kwota dochodów z tytułu odpłatności osób korzystających z usług Ośrodka – odprowadzona do budżetu Wojewody za okres I-V 2021r. Od miesiąca VI 2021 r. zmiesiono odpłatność za pobyt w Ośrodku	5 699,25

Pierwotna dotacja w kwocie 757 080,00 zł została zmniejszona w miesiącach: maj, sierpień, listopad 2021 r. o łączną kwotę 75 358,00 zł. Ponadto w miesiącu grudniu 2021 r. przekazane środki na działalności zostały pomniejszone o kwotę 15 773,00 zł.

Pierwotna dotacja została zwiększona o dodatkowe środki z budżetu Wojewody w łącznej kwocie 14 197,00 zł (program wsparcia rodzin „Za życiem”). Środki te zostały wykorzystane na zakup materiałów i wyposażenia w ramach działalności statutowej jednostki.

W miesiącu czerwcu 2021 r. zwiększono budżet Ośrodka o kolejne środki w kwocie 51 600,00 zł. Część środków w kwocie 11 600,00 zł została przeznaczona na remont korytarza (dokończenie zadania z 2020 r). Pozostałą kwotę 40 000,00 zł oddano z uwagi na nie wykonanie w założonym terminie wyposażenia jednej z sal terapeutycznych- Sali doświadczania świata.

KIEROWNIK  
Ośrodka Wsparcia  
„Pod Zielonym Dębem” w Świdwie

08.02.2022

Data i podpis Kierownika